



GUIA REGIONAL DE  
Cantander

Y SU  
PROVINCIA  
= GUIAS =  
ARCO



ARTE  
INDUSTRIA  
CULTURA  
comercio  
ELEMENTOS  
Tipos

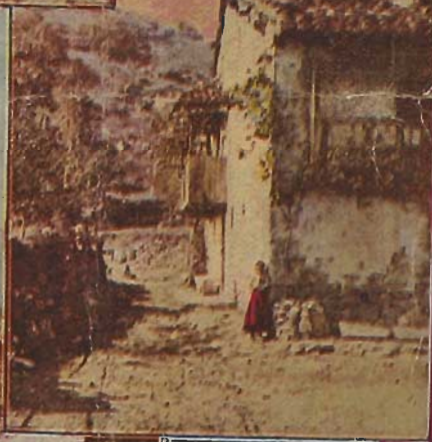

1,50 Ptas.

Y  
TUMBRES.  
OBRA  
COMPLETAMENTE ILUSTRADA  
ILUSTRACION GUIAS ARCO  
A 41. MADRID.



Gu

Un g

M  
to d  
Indu  
de l  
das  
vale  
bio.  
tene  
rari  
Itin  
Lia  
bli  
tác  
fici  
tes  
ind

A  
tan  
Fe  
gu  
fo  
La  
tic

de  
Ar  
(v  
du

to  
tic  
de

tri  
ci

La  
tr

La



# Guía práctica de Madrid y su provincia.

Un grueso volumen de cerca de 400 páginas, con más de 200 fotograbados.

## INDICE DE LAS MATERIAS COMPRENDIDAS

**Madrid.**— Situación geográfica.— Datos históricos.— Aspecto de la población.— Carácter de sus habitantes.— Cultura.— Industria.— Almanaque.— Horas de salida de los trenes.— Idem de llegada id. id. Correspondencia.— Cafés.— Hoteles, fondas, etc.— Tarifas de carruajes. Tranvías de Madrid.— Equivalencia de monedas extranjeras á españolas.— Casas de cambio.— Telégrafos.— Teléfonos: Compañía Madrileña.— Advertencias útiles al viajero.— Itinerario primero (mañana).— Itinerario segundo (tarde).— Itinerario primero (día segundo).— Itinerario segundo (idem id.).— Itinerario único (día tercero).— Fiestas festivos en Madrid (Los).— Madrid de noche.— Vías públicas de Madrid (Las): Entrada y salida de las calles.— Espectáculos públicos.— Deportes.— Relación alfabética de los edificios notables. Centros oficiales, religiosos, artísticos y docentes, etc., de Madrid.— Madrid industrial y comercial (véase el índice alfabético de apellidos, profesiones é industrias).

**Alcalá.**— Aspecto de la población.— Carácter de sus habitantes.— Antecedentes históricos.— Casinos y Sociedades.— Ferias.— Teatros.— Plaza de toros.— Iglesia Magistral.— Antiguo Palacio Arzobispal (Archivo).— Universidad.— San Ildefonso.— Parroquia de Santa María.— Cárcel de mujeres.— Hotel Laredo.— Alcalá industrial y comercial (véase el índice alfabético de apellidos, profesiones é industrias).

**Escorial de Arriba.**— Monasterio de San Lorenzo.— Jardín del Príncipe y la Casita de Abajo.— La Casita del Infante de Arriba.— Silla de Felipe II.— Escorial industrial y comercial (véase el índice alfabético de profesiones, apellidos é industrias).

**Aranjuez.**— Palacio de Aranjuez.— Jardines.— Hotel de Pastor.— Aranjuez industrial y comercial (véase el índice alfabético de apellidos, industrias y profesiones).— Partidos judiciales de la provincia de Madrid.— Vallecas comercial é industrial.—

Arganda comercial é industrial. Getafe comercial é industrial.— Carabanchel comercial é industrial. Sección de anuncios de Madrid.

**Precio del ejemplar: 1,50 pesetas.**

Las GUIAS ARCO son las más completas, las mejor ilustradas, las más útiles, las más populares, las más económicas.

La primera edición de las GUIAS ARCO es leída por más de 2.528.000 personas.

# Guía práctica de ALICANTE y su provincia.

Lujoso volumen de más de 400 páginas, con cerca de 300 grabados, impreso esmeradamente en papel satinado, con preciosa cubierta en color y un mapa litográfico de Alicante.

**Precio: 1,50 PESETAS**

**Edición de lujo, encuadernada en tela, 2,50 PESETAS**

Las **Guías Arco**, son las más completas, las más útiles, las más prácticas, las más baratas, y las que alcanzan mayor circulación en todas las poblaciones de España, América y Extranjero.

## Índice de las materias contenidas en la "Guía de Alicante,

Líneas férreas de Madrid á Alicante.—Oficinas públicas.—Equivalencias de monedas extranjeras en pesetas y céntimos.—Tarifas telegráficas de España y Extranjero.—Países que abarca la Unión Universal de Correos.—Tarifa para el transporte de paquetes postales.—Arancel de Aduanas.—Buques mercantes de la matrícula de Alicante.—Lista de los principales artículos de exportación y traducción de sus nombres en alemán, francés é inglés.

## Provincia de Alicante.

Situación geográfica.—Límites.—Extensión.—Clima.—Hidrografía.—Datos históricos.—Organización.—Vías de comunicación.

Contiene muy completo la situación geográfica.—Clima.—Datos históricos.—Organización.—Aspecto de la población.—Edificios notables.—Carácter de sus habitantes.—Cultura.—Agricultura, industria y comercio.—Servicios de Correos.—Tranvías.—Puerto.—Diligencias y carruajes.—Comercio de exportación, importación y cabotaje.—Tarifas de Sanidad.—Transporte.—Pasajes.—Viveros.—Calles y plazas de la población de los partidos judiciales siguientes:

**Alicante, Alcoy, Denia, Elche, Jijona, Monóvar, Elda, Novelda, Orihuela, Pego, Villajoyosa, Villena.**

Contiene asimismo este volumen todos los pueblos de la provincia, número de habitantes, distancia de la capital, estaciones más inmediatas, producción, industria, ferias, mercados, fiestas, telégrafos, carreteras, coches, etc.



**TERMINA DE PUBLICARSE**

# **Guía práctica de Zaragoza y su provincia.**

GRUESO VOLUMEN DE MÁS DE 400 PÁGINAS CON CERCA DE  
300 FOTOGRAFÍAS DE

**AMADOR, ARCO, ESCOLA Y OTROS**

OBRA LUJOSAMENTE IMPRESA

Contiene itinerarios, monumentos, agricultura, industria,  
comercio, tipos, costumbres, centros oficiales, religiosos, artísticos  
y docentes, situación geográfica, datos históricos,  
aspecto de las poblaciones, carácter de sus habitantes, cultura  
y todo cuanto notable hay en la provincia,

**PLANOS DE FERROCARRILES DE ZARAGOZA Á MADRID,  
DE ZARAGOZA Á BARCELONA, DE LA PROVINCIA, DE LA CAPITAL,  
DEL AUTOMOVILISTA, DEL RIO EBRO**

y todos cuantos datos son precisos para el Viajero.

---

**1,50 ptas. ejemplar.**

---

**ELEGANTE CUBIERTA AL CROMO**

**Edición de lujo, 2,50 PESETAS**



## De Madrid á Santander.

PRECIOS.			ESTACIONES	SALIDAS				
1. <sup>a</sup>	2. <sup>a</sup>	3. <sup>a</sup>		Ráp.	Cor.	Mix.	Pto.	T. <sup>a</sup>
			Madrid.....	8.45	17.05	19.13		
28.80	17.50	10.50	Medina.....	13.38	23.19	3.40		
29.05	21.50	13.10	Valladolid.....	14.32	0.24	5.55		
32.80	24.60	14.75	V. <sup>a</sup> de Baños.....	15.26	1.40	7.52		
31.10	25.60	15.35	Palencia.....	15.41	1.55	8.21		
43.70	32.80	17.70	Alar S. Quirce.....	17.23	4.07	11.05		
48.15	35.85	21.35	Quintanilla.....	17.52	4.12	11.54		
49.45	36.75	21.85	Mataporquera.....	18.02	4.57	12.19		
51.05	37.85	22.45	Reinosa.....	18.36	5.40	13.23		
55.80	41.10	24.20	Bárcena.....	19.25	6.43	14.37	7.15	18.02
56.25	41.40	24.40	M. <sup>o</sup> Portolín.....	19.30	6.49	14.44	7.22	18.08
56.50	41.60	24.50	Sta. Cruz.....	»	6.55	14.53	7.30	18.15
56.95	41.90	24.65	Las Fraguas.....	19.40	7.01	15.02	7.38	18.22
58.10	42.70	25.10	Los Corrales.....	19.50	7.13	15.20	7.56	18.35
58.80	43.20	25.35	Las Caldas.....	19.57	7.22	15.35	8.17	18.47
59.25	43.50	25.50	Viérnoles.....	»	7.28	15.43	8.25	18.55
59.70	43.75	25.65	Torrelavega.....	20.07	7.36	16.04	8.48	19.04
60.85	44.55	26.10	Renedo.....	20.21	7.52	16.24	9.09	19.27
62.15	45.45	26.60	Guarnizo.....	»	8.07	16.45	9.28	19.42
62.55	45.75	26.75	Boo.....	20.36	8.18	16.53	9.35	19.48
64.30	47.15	27.45	Santander.....	20.46	8.26	17.07	9.49	20

## De Santander á Madrid.

PRECIOS			ESTACIONES	SALIDAS				
1. <sup>a</sup>	2. <sup>a</sup>	3. <sup>a</sup>		Ráp.	Cor.	Mix.	Trn.	Pro.
			Santander.....	9.50	17.20	7.37	11.20	18.30
1.20	0.80	0.45	Boo.....	10.02	17.38	7.53	11.35	18.40
1.60	1.10	0.60	Guarnizo.....	10.07	17.40	8.03	11.50	18.51
2.90	2	1.10	Renedo.....	10.25	18.09	8.30	12	19.28
4.05	2.80	1.55	Torrelavega.....	10.41	18.27	9.02	12.16	20.01
4.50	3.10	1.70	Viérnoles.....	»	18.33	9.09	12.22	20.17
5.03	3.50	1.90	Las Caldas.....	10.51	18.44	9.22	12.26	20.31
5.80	4	2.20	Los Corrales.....	11	18.53	9.37	12.38	20.49
6.80	4.70	2.55	Las Fraguas.....	11.14	19.12	9.68	12.52	21.25
7.20	4.95	2.70	Santa Cruz.....	»	19.20	10.08	13	21.36
7.65	5.25	2.90	M. <sup>o</sup> Portolín.....	»	19.32	10.19	13.05	21.50
7.95	5.45	3	Bárcena.....	11.37	19.44	10.41	13.11	22.02
12.85	8.85	4.55	Reinosa.....	13.34	21.43	13		
15.60	10.70	5.85	Mataporquera.....	14.03	22.19	13.53		
16.75	11.50	6.30	Quintanilla.....	14.16	22.31	14.23		
20.05	13.80	7.55	Alar S. Quirce.....	14.49	23.10	15.19		
29.65	21	11.85	Palencia.....	15.31	1.16	16.14		
30.95	22	12.45	V. <sup>a</sup> de Baños.....	17.10	2.05	17.34		
35.25	25.25	14.40	Valladolid.....	17.56	3.03	20.51		
40.40	28.10	16.70	Medina.....	18.51	4.03	22.15		
64.30	47.15	27.4	Madrid.....	19.33	10.26	5.38		

El rápido sale de Madrid: martes, jueves y sábado.

El rápido sale de Santander: lunes, miércoles, viernes.

# Materiales de Construcción

Ladislao del Barrio

MÉNDEZ NÚÑEZ, 20

SANTANDER

---

Inodoros, Cisternas, Cañeras, Fajos de cascote, Cal hidráulica, Portland, Yeso, Lavabos, Estufas, Mosaicos artísticos, azulejos de todas clases, Tuberías de Cano, Cemento y Grés.



PRODUCTOS REFRACTARIOS



## DE SANTANDER A BILBAO

PRECIOS			ESTACIONES	HORAS DE SALIDA				
1. <sup>a</sup>	2. <sup>a</sup>	3. <sup>a</sup>		T. 1 Cor.	T. 3 Exp.	T. 6 Cor.	T. 7- Dis.	T. 7- Dis.
			Santander.....	7	10.10	14.10	17.20	17.45
0.45	0.30	0.25	Ntra. Sra. de la Montaña..	7.00		14.19		17.5.
0.75	0.55	0.40	Milano.....	7.14		14.24		18.01
0.95	0.65	0.55	Astillero.....	7.18	10.25	14.28	17.38	18.06
1.45	1.05	0.80	Heras.....	7.26		14.36		18.13
1.75	1.25	0.95	Orejo.....	7.30		14.41	17.49	18.17
2.05	1.15	1.15	Pontones.....	7.36		14.47		18.2
2.35	1.70	1.30	Hoz.....	7.41	10.45	11.53	18	18.36
3.20	2.5	1.75	Beranga.....	7.5		15.0		18.43
3.70	2.60	2.05	Gama.....	8.07		15.17	18.17	18.5
4	2.85	2.20	Cicero.....					18.56
4.30	3.05	2.35	Treto.....	8.19	11.08	15.29	18.29	19.01
4.90	3.5	2.70	Angustina.....	8.28		15.35	18.34	19.12
5.10	3.60	2.80	Marrón.....	8.3	11.18	15.4	18.40	19.16
5.65	4	3.10	Urdia.....	8.45		15.54	18.48	
6.05	4.25	3.30	G. b. ja.....	8.55	11.30	16.04	18.5	
6.85	4.85	3.75	Molinar.....	9.0	11.40	16.11	19.10	
6.95	4.90	3.80	Caranza.....	9.13	11.45	16.22	19.15	
8.20	5.80	4.50	T. nicos.....	9.37		16.46	19.35	
8.70	6.15	4.75	Arcentales.....	9.45		16.5		
8.90	6.20	4.85	Trasaviña.....	9.55	12.15	17.03	19.19	
9.70	6.85	5.35	Aranguren.....	10.13	12.29	17.24	20.07	
9.80	6.9	5.4	Güñes.....	10.16				
10.35	7.30	5.65	Sodape.....	10.24	12.37	17.34	20.16	
10.85	7.55	5.95	Zaramillo.....				20.24	
11.15	7.85	6.10	Iruregui.....	10.37				
11.45	8.10	6.30	Santa Agueda.....	10.42		17.51	20.34	
12.15	8.30	6.65	Bilbao 1. <sup>a</sup> .....	10.52	12.01	18.02	20.45	

Los trenes núms. 1 y 7 admiten viajeros para la línea de Castro-Urdiales, con cambio en Trasaviña.—Los trenes núms. 3, 5 y 7 admiten viajeros para Zalla y Valmaeda, con cambio en Aranguren.—Los trenes núms. 1, 3 y 5 no admiten viajeros para las estaciones comprendidas entre Nueva Montaña y Orejo inclusive, y el tren núm. 7 tampoco los admite entre Nueva Montaña y Marrón. Este mismo tren sólo transporta, además de los equipajes, los géneros frescos para Bilbao excluyendo.

**Cal hidráulica, cementos, portland azulejos, tuberías de cemento, grés y barro.**

**≡ Joaquín Madrazo ≡**

**Méndez Núñez, 11.—Santander.**



## Santander y Bilbao á Castro-Urdiales.

Á CASTRO			Estaciones.	HORAS DE SALIDA			
1. <sup>a</sup>	2. <sup>a</sup>	3. <sup>a</sup>		T. 2	T. 4	Cor.	T. 5
9.50	6.45	4.95	Santander.....		10.10		17.20
4	3.10	1.90	Valmaseda.....	7 20	10.35	13.30	18.20
5.55	3.60	2.70	Bilbao.....	7	11.10	14.10	19.35
2.30	1.80	1.65	Traslaviña.....	8.10	12.16	15.15	19.50
1.90	1.50	0.85	Las Barrietas.....	8.15	12.24	15.24	19.59
1.50	1.20	0.70	El Hoyo.....	8.26	12.32	15.21	20.07
1.40	1.10	0.65	El Castaño.....	8.30	12.36	15.35	20.13
1.30	1	0.60	La Catalina.....	8.34	12.40	15.38	20.17
1.10	0.85	0.50	Herrero.....	8.42	12.48	15.44	20.25
0.70	0.55	0.35	Otañes.....	8.50	12.57	15.54	20.34
0.30	0.20	0.30	Los Corrales.....	8.53	13	15.57	20.37
0.40	0.35	0.20	Lusa.....	8.58	13.05	16.01	20.42
0.40	0.3	0.20	Mioño.....	9.01	13.08	16.01	20.45
0.20	0.15	0.10	Brazomar.....	9.05	13.12	16.07	20.49
			Castro Urdiales.....	9.09	13.16	16.11	20.53

## Castro Urdiales á Bilbao y Santander.

1. <sup>a</sup>	2. <sup>a</sup>	3. <sup>a</sup>		Cor.	T. 3	T. 5	T. 7
			Castro Urdiales.....	6.55	10.53	14	18.39
0.20	0.15	0.10	Brazomar.....	7	11.01	14.05	18.35
0.10	0.35	0.20	Mioño.....	7.02	11.05	14.09	18.39
0.40	0.35	0.20	Lusa.....	7	11.08	14.12	18.42
0.60	0.50	0.30	Los Corrales.....	7	11.13	14.17	18.47
0.70	0.55	0.35	Otañes.....	7.10	11.16	14.20	18.50
1.10	0.85	0.50	Herrero.....	7.20	11.25	14.30	19
1.30	1	0.60	La Catalina.....	7.27	11.32	14.37	19.07
1.40	1.10	0.65	El Castaño.....	7.31	11.33	14.41	19.11
1.50	1.20	0.70	El Hoyo.....	7.35	11.40	14.45	19.15
1.90	1.50	0.85	Las Barrietas.....	7.43	11.48	14.53	19.31
2.30	1.90	1.05	Traslaviña.....	7.50	11.55	15	19.31
5.55	3.60	2.70	Bilbao.....	9	13.01	15.15	20.14
4	3.10	1.90	Valmaseda.....		13.07	16.09	21.01
9.50	6.45	4.95	Santander.....	10.43		17.54	

Los trenes 1, 5, 4 y 8, directos entre Bilbao y Castro.

# EMULSIÓN

Juan R. Gómez.  
Alameda 1.<sup>a</sup>, núms. 6 y 8.

**SANTANDER**

## Oviedo y Llanes á Santander.

PRECIOS			Estaciones.	HORAS DE SALIDA		
1. <sup>a</sup>	2. <sup>a</sup>	3. <sup>a</sup>		T. 2	T. 4	T. 6
»	»	»	Oviedo.....		8.50	13.30
1.70	1.30	0.75	Noreña.....		9.24	13.55
2.20	1.65	1	Pola de Siero.....		9.37	14.09
4	3	1.80	Nava.....		10.08	14.42
6.65	4.25	2.55	Iñiesto.....		10.37	15.10
6.20	4.80	3.65	Arriandaa.....		11.11	15.45
8.35	6.40	4.75	Ribadesella.....		11.39	16.18
10.85	8.20	5.95	Posada.....		12.16	17.08
11.95	9.05	6.50	Llanes.....	7.55	13.06	17.80
13.55	10.35	7.30	Vidriago.....	8.11	13.21	17.45
13.90	10.65	7.50	Pendueles.....	8.18	13.27	17.51
14.80	11.20	7.95	Colombres.....	8.30	13.37	18.01
15.30	11.65	8.20	Unquera.....	8.39	13.45	18.08
15.65	11.95	8.35	Pesqués.....	8.45	13.51	18.11
16.40	12.50	8.75	San Vicente.....	8.53	14.02	18.25
17.40	13.25	9.25	Roiz.....	9.11	14.17	18.38
17.80	13.55	9.50	Treceño.....	9.21	14.27	18.47
19.03	14.50	10.15	Cabezón.....	9.44	14.49	19.03
19.55	14.90	10.40	V. de la Peña.....	9.51	»	19.16
19.90	15.20	10.55	Casur.....	9.56	»	19.21
20.05	15.25	10.60	Golbardo.....	10	»	19.25
20.40	15.55	10.70	Rudagüera.....	10.05	»	19.30
20.80	15.85	10.95	Santa Isabel.....	10.12	»	19.37
21.05	16	11.05	P. San Miguel.....	10.16	»	19.41
21.55	16.40	11.30	Torrelavega.....	10.25	15.25	19.50
21.80	16.60	11.40	Barreda.....	10.31	»	19.55
22.15	13.85	11.60	Requijada.....	10.35	15.35	20
22.90	17.30	11.95	Moaró.....	10.48	»	20.13
22.90	17.90	12.30	Ibezana.....	10.58	»	20.23
22.90	17.90	12.55	Adarzo.....	11.05	»	20.30
22.90	17.90	12.75	Santander.....	11.15	16.14	20.42

## BOTICA DEL PUENTE

(FUNDADA EN 1806)

Laboratorio biológico, análisis de orines, sangre, jugo gástrico, leche y demás líquidos orgánicos. Investigación de bacilos de Koc, Neisser, Klebo, etc.

## De Bilbao á Santander.

PRECIOS			ESTACIONES	HORAS DE SALIDA				
1.ª	2.ª	3.ª		T. 72 Dis.	T. 2 Corr.	T. 4 Exp.	T. 6 Corr.	T. 8 Dis.
			Bilbao .....		7	10.	14.10	17.05
0,55	0,40	0,30	S. Agueda .....		»	»	14.21	17.17
0,75	0,55	0,40	Iráuregui .....		7.17	»	»	»
0,95	0,70	0,50	Zaramillo .....		»	»	»	»
1,30	1	0,70	Sodupe .....		7.30	10.23	14.38	17.35
1,65	1,25	0,90	Güñes .....		7.37	»	»	»
1,75	1,30	0,95	Aranguren .....		7.42	10.32	14.49	17.46
3,40	2,10	1,85	Traslaviña .....		8	10.43	15.07	18.04
3,60	2,55	2	Arcentales .....		8.04	»	15.11	18.08
4,10	2,90	2,25	Trucios .....		8.16	11	15.23	18.20
5,25	3,70	2,85	Carranza .....		8.36	»	15.44	18.40
5,35	3,75	2,95	Molinar .....		8.39	11.20	15.47	18.43
6,15	4,35	3,40	Gibaja .....	7	8.54	11.31	16.02	18.58
6,55	4,65	3,60	Udalla .....	7.08	9.02	»	16.10	19.06
7,05	5	3,90	Marrón .....	7.19	9.13	11.44	16.21	19.17
7,35	5,20	4,05	Angustina .....	7.24	9.18	»	16.26	19.21
7,90	5,55	4,35	Ireito .....	7.35	9.27	11.53	16.36	19.32
8,20	5,80	4,50	Cicero .....	7.41	»	»	»	»
8,50	6,00	4,65	Gama .....	7.48	9.38	»	16.48	19.44
9,00	6,35	4,95	Beranga .....	7.57	9.46	»	16.56	19.52
9,80	6,95	5,40	Hoz .....	8.12	10.01	12.18	17.11	20.07
10,10	7,15	5,55	Pontones .....	8.18	10.07	»	17.17	20.13
10,45	7,35	5,70	Orejo .....	8.24	10.13	12.27	17.21	20.19
10,75	7,60	5,90	Heras .....	8.29	10.17	»	17.28	20.23
11,25	7,95	6,15	Astillero .....	8.38	10.26	12.38	17.37	20.32
11,45	8,10	6,30	Maliaño .....	8.43	10.30	»	17.41	20.37
11,75	8,30	6,45	M. Monta. ....	8.18	10.35	»	»	20.43
12,15	8,60	6,65	Santander .....	8.53	10.43	12.51	17.54	20.52

Los trenes núms. 2 y 6 admiten viajeros para la línea de Castro Urdiales, con cambio en Traslaviña.—El tren num. 8 admite viajeros para la línea del Cadagua.—Los destinados á Zula y Valmaseda cambiarán en Aranguren.—Los trenes números 72, 2 y 4 admiten viajeros para Solare, cambiando en Orejo.—Los trenes números 4 y 6 no admiten viajeros para la línea del Cadagua.—Los núms. 2 y 4 no admiten viajeros en las estaciones comprendidas entre Orejo y Nueva Montaña, inclusivos.

### Farmacia de J. Zamanillo (Antigua Botica de Cuesta.)

Teléfono núm. 128. — Servicio permanente.

Plaza de Atarazanas.—SANTANDER

(Véase farmacias en Santander Comercial e Industrial.)



## Santander á Ontaneda.

PRECIOS			ESTACIONES	HORAS DE SALIDA			
1. <sup>a</sup>	2. <sup>a</sup>	3. <sup>a</sup>		T. 1	T. 3	T. 5	T. 9
			Santander.....	7.30	11.25	15.10	19.05
			Nueva Montaña.....	7.41	11.35	15.20	19.15
			Mallano.....	7.14	11.41	15.23	19.21
			Astillero.....	7.58	11.48	15.31	19.28
1.15	0.95	0.65	Liaño.....	8.01	11.53	15.42	19.31
1.35	1.10	0.75	La Concha.....	8.10	12.02	15.48	19.42
1.65	1.35	0.90	Obregón.....	8.18	12.10	15.56	19.51
1.95	1.60	1.05	Sarón.....	8.28	12.22	16.07	20.02
2.25	1.85	1.25	La Cueva (Penilla)...	8.34	12.28	16.11	20.08
2.65	2.15	1.45	Castañeda.....	8.42	12.33	16.11	20.16
3.05	2.50	1.65	Puente Viesgo.....	8.52	12.43	16.31	20.23
3.35	2.75	1.80	El Soto (Irujo).....	9	12.51	16.39	20.31
3.65	3	2	Santander.....	9.03	13.02	16.47	20.42
4.05	3.35	2.20	San Vicente.....	9.17	13.11	16.56	20.51
4.25	3.50	2.30	Ontaneda Alceda....	9.22	13.18	17.01	20.56

## Ontaneda á Santander.

PRECIOS			ESTACIONES	HORAS DE SALIDA			
1. <sup>a</sup>	2. <sup>a</sup>	3. <sup>a</sup>		T. 2	T. 4	T. 6	T. 10
0.30	0.25	0.20	Ontaneda Alceda....	6.32	11.22	14.12	18.01
0.70	0.60	0.10	San Vicente.....	6.37	11.27	14.17	18.09
1	0.85	0.55	Santander.....	6.45	11.35	14.25	18.17
1.30	1.10	0.70	El Soto (Irujo).....	6.52	11.42	14.32	18.24
1.70	1.45	0.95	Puente Viesgo.....	7	11.50	14.40	18.32
2.10	1.75	1.15	Castañeda.....	7.08	11.58	14.48	18.40
2.50	1.90	1.25	La Cueva (Penilla)...	7.17	12.07	14.57	18.49
2.70	2.25	1.45	Sarón.....	7.28	12.18	15.07	18.56
3	2.50	1.65	Obregón.....	7.36	12.28	15.15	19.07
3.20	2.65	1.75	La Concha.....	7.43	12.33	15.22	19.11
3.50	2.90	1.90	Liaño.....	7.48	12.34	15.27	19.13
3.75	3.10	2.05	Astillero.....	7.59	12.40	15.38	19.30
4	3.30	2.20	Mallano.....	8.06	12.55	15.45	19.36
4.25	3.50	2.30	Nueva Montaña.....	8.13	13.01	15.52	19.42
			Santander.....	8.23	13.10	16.03	19.51

**Productos químicos puros  
y farmacéuticos.**

(Véase Farmacias Santander Comercial é Industrial).

# Santander á Llanes y Oviedo.

PRECIOS			ESTACIONES	HORAS DE SALIDA		
1. <sup>a</sup>	2. <sup>a</sup>	3. <sup>a</sup>		T. 1.	T. 3.	T. 5.
0 65	0 50	0 80	Santander.....	8 09	13 30	17 30
1 15	0 85	0 55	Adarzo.....	8 15	»	17 43
1 75	1 35	0 80	Bezana.....	8 25	»	17 50
2 65	2 10	1 25	Magro.....	8 37	»	18 01
2 70	2 20	1 35	tequejada.....	8 50	»	18 14
2 70	2 25	1 55	Barreda.....	8 55	»	18 17
3 20	2 65	1 70	Forrelavega.....	9 02	14 16	18 27
3 45	2 85	1 80	P. San Miguel.....	9 09	14 23	18 34
3 85	3 10	2	Santa Isabel.....	9 14	»	18 38
4 10	3 40	2 15	Rudaguera.....	9 20	»	18 45
4 45	3 60	2 25	Gulbardo.....	9 25	»	18 50
4 70	3 75	2 40	Casar.....	9 29	»	18 54
5 20	4 15	2 60	V. de la Peña.....	9 34	»	18 59
6 45	5 10	3 25	Cabezón.....	9 43	14 51	19 08
6 95	5 45	3 50	Treceño.....	10 01	15 10	19 30
7 95	6 20	4	Roiz.....	10 10	15 17	19 37
8 70	6 75	4 35	San Vicente.....	10 23	15 30	19 50
9 10	7 05	4 55	Posués.....	10 31	15 41	20 01
9 60	7 45	4 80	Unquera.....	10 42	15 48	20 09
10 60	7 70	5 25	Columbres.....	10 50	15 56	20 17
10 75	7 90	5 45	Endueles.....	11 02	16 08	20 30
10 85	8	6 15	Villago.....	11 09	16 15	20 38
12 10	8 95	6 70	Llanes.....	11 58	16 44	20 55
14 60	10 95	7 95	Posada.....	12 17	17 01	
16 75	12 55	9	Ribadesella.....	12 57	17 38	
18 75	14 10	10 30	Arriodas.....	14 30	18 08	
20	15 10	11 05	Infiesto.....	14 46	18 42	
21 40	16 10	11 85	Nava.....	14 58	19 11	
21 7 5	16 40	12 05	Pola de Siero.....	15 08	19 40	
22 90	17 30	12 75	Noreña.....	15 18	19 58	
			Oviedo.....	15 44	20 23	

Muy en breve se pondrá á la venta  
**Guia de Vizcaya (Bilbao)**  
 Edición ARCO, 1,50 ejemplar.



## Santander á Cabezón de la Sal.

PRECIO.			ESTACIONES	HORAS DE SALIDA			
1. <sup>a</sup>	2. <sup>a</sup>	3. <sup>a</sup>		T. 21.	T. 23.	T. 25.	T. 27.
0 65	0 50	0 80	Santander.....	7 20	11 55	14 60	19 15
1 15	0 85	0 55	Adarzo.....	7 35	12 08	15 01	19 23
1 75	1 35	0 80	Bozana.....	7 47	12 15	15 12	19 36
2 65	2 10	1 25	Mogro.....	8 01	12 25	15 22	19 46
2 70	2 20	1 35	Requejada.....	8 23	12 38	15 37	20 01
2 70	2 25	1 55	Barreda.....	8 29	12 43	1 42	20 06
—	—	—	Torreavega.....	8 34	12 50	15 40	20 15
3 20	2 65	1 70	Torres.....	—	—	—	—
3 45	2 85	1 80	P. San Miguel.....	—	12 57	15 57	20 22
3 85	3 10	2	Santa Isab. I.....	—	13 01	16 02	20 26
4 20	3 40	2 15	Rindaguera.....	—	13 08	1 10	20 33
4 45	3 60	2 25	Goltardo.....	—	13 18	16 13	20 38
4 70	3 75	2 40	Casar.....	—	13 17	16 20	20 41
4 95	3 95	2 50	V. de la Peña.....	—	13 22	16 26	20 47
5 20	4 15	2 50	Ontoria.....	—	—	—	20 51
—	—	—	Cabezón.....	—	13 28	16 33	20 54

## Cabezón de la Sal á Santander.

1. <sup>a</sup>	2. <sup>a</sup>	3. <sup>a</sup>	ESTACIONES	T. 22.	T. 24.	T. 23.	T. 28.
0 25	0 20	0 15	Cabezón.....	7 20	—	13 45	17 15
0 60	0 40	0 25	Ontoria.....	7 24	—	—	—
0 90	0 70	0 40	V. de la Peña.....	7 39	—	13 53	17 23
1	0 75	0 45	Casar.....	7 35	—	14 01	17 29
1 40	1 05	0 65	Goibardo.....	7 39	—	14 05	17 33
1 75	1 35	0 80	Rindaguera.....	7 44	—	14 10	17 38
2	1 50	0 90	Santa Is. bel.....	7 51	—	14 17	17 45
—	—	—	P. San Miguel.....	7 53	—	14 24	17 50
2 50	1 90	1 15	Torres.....	—	—	—	—
2 75	2 10	1 25	Torreavega.....	8 03	11 55	14 34	18 01
3 15	2 35	1 45	Barreda.....	8 15	12 01	14 39	18 07
4	3	1 50	Requejada.....	8 22	12 07	14 41	18 15
4 75	3 60	2 15	Mogro.....	8 39	12 26	14 58	18 21
5 10	3 95	2 40	Bozana.....	8 51	12 38	15 11	18 41
5 20	4 15	2 50	Adarzo.....	8 59	12 46	15 19	18 49
—	—	—	Santander.....	9 11	12 58	15 31	19 01

**FRANCISCO ZORRILLA**

**ESPECIALISTA EN ENFERMEDADES DE LOS OJOS**

**Consulta de 10 á 12.**

**Riarazanas, 14, 3.º—SANTANDER**



# De Santander á Solares y viceversa.

PRECIOS			ESTACIONES	HORAS DE SALIDA								
1. <sup>a</sup>	2. <sup>a</sup>	3. <sup>a</sup>		T. 39	T. 41	T. 43	T. 45	T. 47	T. 49	T. 51	T. 53	T. 55
»	»	»	Santander.....		de Gibaja.	8.15	9.35	12.15	14.55	15.55	18.45	20.35
0.45	0.30	0.25	Nueva Montaña.....			8.24	9.44	12.24	15.07	16.04	18.55	20.45
0.75	0.55	0.40	Maliaño.....			8.31	9.51	12.30	15.14	16.11	19.01	20.52
0.95	0.65	0.55	Astillero.....			8.37	9.57	12.37	15.19	16.17	19.06	20.58
1.15	0.80	0.65	San Salvador.....			8.41	10.01	12.41	15.23	16.21	19.10	21.02
1.45	1.05	0.80	Heras.....			8.47	10.07	12.47	15.29	16.28	19.16	21.09
1.75	1.25	0.95	Orejo.....	7.35	8.27	8.52	10.14	12.52	15.34	16.34	19.21	21.15
1.95	1.40	1.10	Solares.....Ll. <sup>a</sup>	7.38	8.30	8.55	10.17	12.55	15.37	16.37	19.24	21.18
»	»	»	Solares.....	T. 38	T. 40	T. 42	T. 44	T. 46	T. 48	T. 50	T. 52	T. 54
0.20	0.15	0.10	Orejo.....	6.55	7.20	8.15	9.35	11.40	14.35	15.55	17.42	19.38
0.50	0.35	0.30	Heras.....	7	7.23	8.24	9.39	11.45	14.40	15.59	17.48	19.42
0.80	0.60	0.45	San Salvador.....	7.06		8.29	9.45	11.51	14.45	16.05	17.54	19.47
1	0.75	0.55	Astillero.....	7.12		—	9.51	11.57	14.51	16.11	18	19.53
1.20	0.85	0.70	Maliaño.....	7.19		8.38	9.56	12.02	14.56	16.16	18.05	19.57
1.50	1.10	0.85	N. <sup>a</sup> Montaña.....	7.23		8.43	10.03	12.09	15.03	16.23	18.12	20.04
1.95	1.40	1.10	Santander.....Ll. <sup>a</sup>	7.32		8.48	10.09	12.15	15.09	16.29	18.18	20.09
				7.40		8.56	10.18	12.23	15.18	16.36	18.26	20.17

Tren de obreros á Nueva Montaña, Maliaño, Astillero, Heras y Orejo.—3.<sup>a</sup> clase, sólo ida y vuelta.—Salida de Santander á las 5,25 pueden volver en el tren 52 y 54.

GUIA DE VIZCAYA (Bilbao) muy en breve se pone en venta.

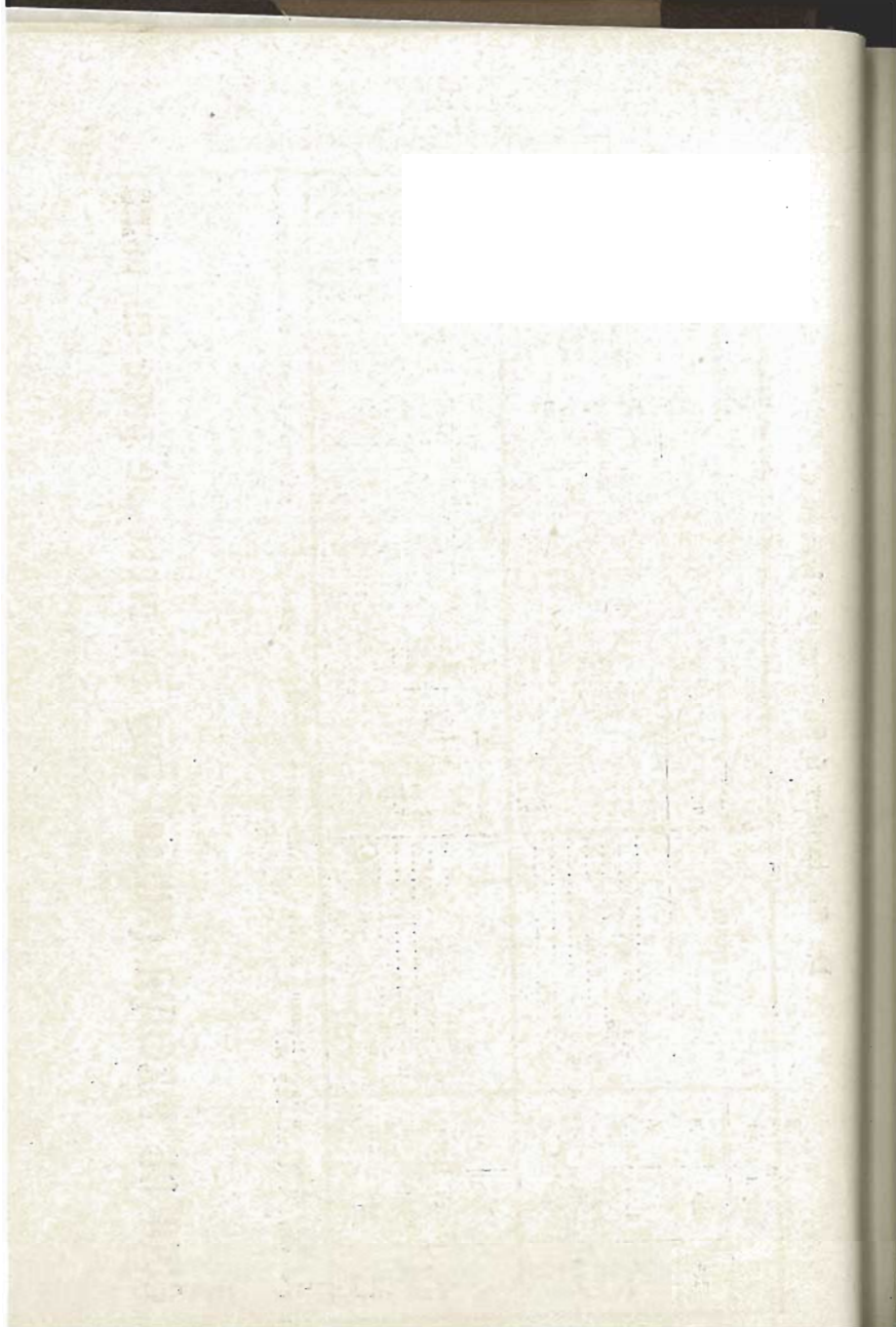



## Provincia de Santander.

**Situación, límites, extensión, población y clima.**—Situada en la vertiente cantábrica, confina al N. con el mar Cantábrico, al E. con Vizcaya y Burgos, al S. con Burgos, Palencia y León, y al O. con León y Asturias. Tiene 133 kilómetros de costa, su extensión superficial es de 5.459,96 kilómetros cuadrados, su población de 276.003 habitantes, y la relativa ó densidad es 50,55 habitantes por kilómetro cuadrado.

El clima es templado y húmedo, presentando con frecuencia variaciones bruscas; á pesar de esto, no se padecen enfermedades endémicas y abundan en esta región los temperamentos fuertes y saludables.

**Topografía.**—Está rodeada la provincia por altas montañas. En la parte O. se encuentran las Peñas de Europa y Urrioles, así como los relieves de Peñamella que la dividen y separan de Asturias, dando origen á los ríos *Deva*, *Cores* y otros de menos importancia. En el SO. están los altos parajes ó puertos de S. Glorio, Pineda, Sierras Albas y Piedras Luengas; las sierras de Brañosa, montes de Híjar y sierras de Sejo, que dan origen á grandes manantiales que fomentan el *Deva*, el *Nansa* y el *Saja*. Siguiendo esta misma cordillera hacia el E. se encuentran las sierras de Obios y puerto Pagüenzo, montaña de Aradillas, sierra de Peñarobre, puerto del Escudo, de Bastavernales, sierra de Nela, Estacas de Trueba,



puerto de *Lunada*, de *Lasin*, Peña de la Magdalena y de *Ramales*, á la que siguen hacia la costa confinando con Vizcaya montañas menos altas hasta las de *Somorrostro*. Todas estas sierras elevadas dan sucesivamente origen por la parte que vierte hacia el mar á los ríos *Besaya*, *Pas*, *Miera*, los *Cuadrero Mayor* y *Chiquito*, que forman el *Asón* y el *Agüera*.

**Hidrografía.**—Los cursos de agua que hay en esta provincia, se utilizan más como fuerzas motrices que para la Agricultura. Los importantes son: el caudaloso *Ebro*, que nace en el término de *Fon-tibre*, al pie de la sierra, una legua al O. de *Reinosa*. El *Pisuerga* tiene su origen en *Reinosa* y corre en dirección opuesta al *Ebro*. El *Besaya* nace en la fuente de su nombre á 3 kilómetros al N. de *Reinosa*, corre la línea de la carretera que conduce á *Santander* y desemboca en la ría de *Suances*, junto ya con el *Saja*. El *Deva* nace al pie de las Peñas de Europa y desemboca en el mar por *Tina Mayor*.

El *Asón* ó *Nansa* que nace cerca del puerto de su nombre y después de un recorrido de 30 kilómetros, desemboca en la ría de *Santoña*. La ría de *Santander* está formada por la unión de tres ríos: El *Agüera*, cuyo nacimiento está en el monte titulado *Tejeda*, al S. del valle de *Villaverde de Trucios*. En todos estos ríos es abundante la de anguilas, barbos, truchas y salmones en los más cercanos á la pesca costa.

**Establecimientos oficiales de aguas minerales.**—*Alceda*: 10 Junio á 30 Septiembre Sulfurosas termales. Estaciones de F. C. más próximas: *Renedo* y *Ontaneda*. *Caldas de Besaya*: 1.º Junio á 30 Septiembre. Clorurado-sódicas. Tiene estación de F. C. *La Hermita*: 1.º Junio á 30 Septiembre. Sulfurado-sódicas. Estación de ferrocarril más próxima. *Torrelavega*. *Liérganes*: 1.º Junio á 30 Septiembre. Sulfurado-sódicas. Estaciones de F. C. más próximas, *Boó* y *Solares*. *Ontaneda*: 10 Junio á 10 Septiembre. Sulfurosas termales. Estaciones de F. C. más próximas: *Renedo* y *Ontaneda*. *Puente Viesgo*: 1.º Junio á 30 Septiembre. Clorurado-sódicas. Tiene estación de F. C. *Puentenansa*: 1.º Junio á 30 Septiembre. Sulfurado-cálidas. *Solares*: 1.º Junio á 30 Septiembre Bicarbonatado-clorurado-sódicas azoadas. Tiene estación de F. C. *Hoznayo*: 1.º Junio á 30 Septiembre. Bicarbonatado-sódicas. Estaciones de F. C. más próximas: *Boó* y *Solares*.

**Puertos principales en Santander y faros situados en la costa.**—

*Puerto de Tina mayor.* Está formado por el río *Deva*, su dirección es de N. á S., tiene barra y es poco accesible en invierno.

*Puerto de Tina menor.* De poca importancia y con barra. Se hace en él pesca de salmones.

*San Vicente de la Barquera.* Puerto de 2.º orden, reducido á un canal en el que sólo pueden estar amarrados tres ó cuatro buques. Tiene dos barras que en pleamar contienen agua suficiente para permitir la entrada á buques de algún calado. Es puerto de pesca. Tiene un faro en la punta de la Silla, parte O. de la entrada de la ría de San Vicente de la Barquera y á la distancia de 150 metros de la extremidad de la punta. El faro es de luz fija roja situado en una torre de mampostería adosada á la casa de los torreros en su fachada NE.

*Puerto de Comillas.* Es sólo de pescadores y constituido por dos muelles artificiales; tiene mala barra en su entrada. Se considera como puerto de 2.º orden y tiene sobre dos alturas de la costa luces blancas fijas (faroles) situadas en pilares cónicos pintados de blanco.

*Puerto de Suances ó Requejada.* De 2.º orden formado por la ría San Martín, la cual ha sido canalizada por la Real Compañía Asturiana que lo explota en virtud de concesión. Su dirección es de N. á S. y tiene barra en su entrada. Tiene un faro de luz fija blanca situado en la punta del Turco de afuera, costa O. de la entrada de la ría, á 3 metros de la orilla del mar y en una torre blanca de piedra ligeramente cónica unida á la casa del Torrero.

*Puerto de Santander.* (Véase en la descripción de la ciudad.)

*Puerto de Santoña.* De 2.º orden, bueno y habilitado para toda clase de embarcaciones; en los fuertes temporales los buques pueden abrigarse en el inmediato fondeadero del Fraile. En este puerto desemboca el río Asón, que pasa por Limpias, punto situado á 4 millas de Santoña. El faro más próximo, el de Punta del Pescador, situado en la misma, en la costa NE. del monte de Santoña á 27 metros de la orilla del mar. Tiene luz fija blanca con destellos de tres en tres minutos y está colocado en una torre de sillería blanca ligeramente cónica, destacada de la casa de los torreros.

En la parte E. del monte de Santoña, sobre el escarpado de la

punta del Caballo y á 10 metros del mar se encuentra otro faro de luz fija, roja, en torre ligeramente cónica, destacada de la casa de los torreros

En la boca de la dársena hay dos luces fijas, una verde y otra roja.

*Puerto de Laredo.* De 2.º orden; su conservación corre á cargo del Estado; ofrece pocas comodidades, siendo principalmente un puerto pescador.

*Puerto de Castro Urdiales.* De 2.º orden; en él realizan obras de mejoras á cargo del Estado. Tiene un faro en el torreón SE. del castillo de Santa Ana á 13 metros de la orilla del mar, con luz fija, blanca, con destellos rojos cada tres minutos en torre cónica blanca sobre un torreón viejo de mampostería.

Además de los faros citados en los puertos que se acaban de enumerar están los siguientes:

*Cabo mayor.* Situado á 900 metros al O. del Cabo mayor; tiene luz fija, blanca, con destellos cada minuto colocada en una torre cilíndrica y blanca destacada de la casa de los torreros.

*Isla Mouro.* En esta isla, boca de la bahía de Santander con luz fija, blanca, en torre de sillería ligeramente cónica.

*La Cerda.* En la boca del puerto peninsular de la Magdalena, á 100 metros NE. del castillo de la Cerda. Luz blanca con ccultaciones en grupos de cuatro y tres, colocada en torre cuadrada de color ladrillo.

*Peña Horadada.* En la peña de este nombre; tiene luz fija roja permanente y no tiene torrero.

**Accidentes de la costa de Santander.**—*Cabo de Hoyambre*, situado entre el puerto de San Vicente de la Barquera y Comillas; la *Punta del Calderón*, á 10 millas del anterior cabo; la *de Santa Justa*, á 12 del mismo; la *de Somocuevas*, á 7 del cabo Mayor, el cual se halla á dos y media al N. de la barra del puerto de Santander; el *cabo Quintres* que dista de la misma barra 5 millas al E.; el *de Ajo*, á 7 y media; el *de Quejo* á 11 millas al E. del cabo Mayor; la *punta de Sanabia* á 10 millas al E. del cabo Quejo, y la *del Rabanal* á 3 millas al E. de la de Sanabia.

En general la costa es limpia y sin bajo alguno, pero muy expuesta en el invierno por los fuertes temporales que reinan en el Cantábrico. Las mejoras llevadas á cabo en algunos puertos y el



aumento de luces han dado mayor valor á la costa de Santander.

**Carácter de los habitantes. Usos y costumbres.**—Son pacíficos, laboriosos y sobrios, muy aficionados á instruirse, como lo demuestra el último censo en el que aparecen con instrucción elemental un 55 por 100 de habitantes.

Tienen los montañeses fama de veraces é ingeniosos y se observa en ellos la tendencia á las contiendas judiciales, originada tal vez en el Estado de subdivisión en que se encuentra la propiedad. El gran novelista Pereda ha pintado con mano magistral en sus hermosas obras el carácter de sus paisanos.

Las profesiones dominantes en esta provincia son las faenas del mar, en las que muestran los santanderinos como otros habitantes de la costa cantábrica, gran sagacidad y valor. Ha existido siempre en Santander una gran masa de hombres emprendedores que salen de su país y van á establecerse en remotas tierras de América ó en diversas provincias de España; se dedican principalmente al comercio, y su amor á la tierra natal es tan grande que vuelven á ella cuando han reunido un capital suficiente, abandonando las poblaciones donde han residido casi toda la vida.

## VIAS DE COMUNICACION

**Ferrocarriles de vía normal.**—*Línea de Venta de Baños* (empalme para Madrid, Hendaya, Asturias y Galicia) á *Santander*, que tiene en la provincia las estaciones de Mataporquera (empalme para La Robla y Bilbao), Pozalzal, Reinosa, Santiurde-Lantueno, Pesquera, Montabliz, Bárcena, Molledo-Portolín, Santa Cruz, Las Fraguas, Los Corrales, Las Caldas, Viérnoles, Torrelavega (empalme para Cabezón y Santander), Renedo, Guarnizo, Boó y Santander.

**Ferrocarriles de vía estrecha.**—*Línea de La Robla á Valmaseda*, con las de Mataporquera (empalme para Madrid y Santander Carabeos, Montesclaros y Las Rozas).—*Línea de Santander á Llanes*, con las de Santander, Adargo, Bezana, Mogro, Requejada, Barreda, Torrelavega (empalme para Madrid) Torres, Puente San Miguel, Santa Isabel, Rudaguera, S. Pedro, Golbardo, Casar de Periedo, Virgen de la Peña, Ontoria, Cabezón de la Sal, Treceño, Roiz, San Vicente de la Barquera, Pesués y Unquera.

*Línea de Santander á Bilbao*, con las de Santander, Nueva Montaña, Maliaño, Astillero (empalme para Ontaneda), Heras, Orejo, (empalme para Solares), Villaverde de Pontones, Hoz de Anero, Berango, Gama, Treto, Augustina, Marrón, Udalla, Gibaja (Molinar y Carranza que pertenecen á Vizcaya) y Villaverde de Trucios.

*Línea de Santander á Solares*. Iguales estaciones que la anterior hasta Orejo, de la que parte un ramal á Solares.

*Línea de Astillero á Ontaneda*, con las de Astillero (empalme para Santander y Bilbao), Liaño, La Concha, Obregón, Sarón, La Cueva (Penilla), Castañeda, Puente Viego, El Soto (Iruz), Santiurde, San Vicente y Ontaneda.

*Línea de San Julián de Musques á Castro-Urdiales y Traslaviña*, con las de Otañes, por Corrales, Lusa, Brazomar y Castro-Urdiales

**Francisco Zorrilla.** — Especialidad en enfermedades de los ojos — Consulta de 10 á 12.

**Atarazanas, núm. 14, 3.º ♦ SANTANDER.**

**Botica del Puente (fundada en 1896).** — Dispensación de todas clases de fórmulas con productos de toda garantía.—Depósito de especialidades nacionales y extranjeras: aguas minerales, ortopedia, preparación de sueros y material quirúrgico aséptico, embalsamamientos, etc.

**JARABE**

**JUAN R. GÓMEZ, Farmacéutico.**

ALAMEDA 1.º 6 y 8.

**SANTANDER**

**ANTIGUA BOTICA DE CUESTA.—J. ZAMANILLO SUCESOR.**—Sección de Ortopedia.—Completo surtido en Bragueros, Fajas, Suspensorios, Medias elásticas, etc.

**Plaza de Atarazanas.—SANTANDER**

**Material fotográfico, CESAR DEL CAMPO**

PLANTA BAJA

**Club de Regatas.—SANTANDER**

Farmacias, véase *Santander Comercial é Industrial* al final texto..

**Carreteras del Estado.**—Valladolid á Santander, por Dueñas y Palencia.

**Ermida de Peña Castillo á Santander.**

**Burgos á Peña Castillo.**

**Muriedas á Bilbao,** por Solares, Laredo, Castro-Urdiales y Oñón.

**Estación de Torrelavega á Oviedo,** por Torrelavega, Cabezón de la Sal, Llanes, Ribadesella, Arrións y Infesto.

**Los Corrales á Puentevejo.**

**Estación de Torrelavega á La Calzada,** por Vargas.

**Parbayón á San Salvador.**

**Solares á Bilbao,** por La Cavada y Ramales.

**Solares al puente de Pámanes.**

**Estación de Gama á Santoña.**

**Convento del Soto á Selaya,** por Villacarriedo.

**Cereceda á Laredo,** por Medina de Pomar, Bercedo y Ramales.

**Valdeasa á Castro-Urdiales.**

**Reinosa á Cabezas de Virsós,** por Orzáiz y Población.

**Palencia á Tinamayor,** por Carrión, Saldaña, Cervera y Potes.

**Puente de San Miguel á San Vicente de la Barquera,** por Santillana y Comillas.

**Cabezón de la Sal á Reinosa,** por Campsuro y Fontibre.

**Santillana á la Requejada.**

**Cabezón de la Sal al puerto de Comillas.**

**Guarnizo á Villacarriedo.**

**La Requejada á la estación de Torrelavega,** por el barrio de la Iglesia de Polanco.

**Villavieja á Entrambasaguas,** por Espinosa de los Monteros, el Puerto de las Estacas de Treña y Vega de Pas.

**Collado de Piedras Luengas á Tinamayor,** por Puenteansa y Cades.

**Puente de San Miguel á Cábraz,** por Villapresente, Cerrazo y Novales.

**Plaza de Meruelo á la estación de Beranga** (E. c. de Santander á Bilbao).

**Espinosa de los Monteros á Ramales,** por el Valle de Soba.

**Guarnizo á Villaverde de Trucios.**

**Ramales á Villavieja.**

**Argües al embudo de Pedreña.**

**Puente de San Salvador** (Muriedas á Bilbao).

**Al de Soba** (Guarnizo á Villacarriedo), por Llaño.

**Arenas de Igüña á San Vicente de Toranzo.**

**Peñas Pardas á Selaya,** por San Pedro del Romeral y Vega de Pas.

**Meruelo á la Playa de Noja,** por Castillo.

**Espinosa de los Monteros á Solares,** por el Portillo de Lunada, San Roque de Río Miera, Miera, Liérganes y Anaz.

**Barrio de Cereceda** (San Miguel de Arenas) á la de Muriedas á Bilbao, en el valle de Ruesga.

**Ojedo** (Palencia á Tinamayor) á Riaño (Sahagún á Arrións), por la Vega de Liébana y San Glorio.

**Barrio de San Antonio** (Zurita) á Renedo.

**Saja á Cabezón de Liébana.**

**De la de Valladolid á Santander,** al fondeadero de la Requejada.

**Renedo á Suances,** por Puente Arce.

**Puente de Santelios á Polientes,** por Soucillo y la Ermita de Corrales.

**Santander al Regato de las Aguilas** (Valladolid á Santander) por Cueto, Monte San Román, Santa Cruz de Bezana, Miengo y Polanco.

**Escalante á Villaverde de Pontones,** por Meruelo.

**Barreda á Suances,** por Hinojedo y Cortijera.

**Puente de Santa Lucía** (Cabezón de la Sal á Reinosa), al apartadero de Viñoles, E. c. de Alor á Santander, por Mazcuerras, Obio y Riocorbo.

**Carbuéniga á Hermida** (Palencia á Tinamayor), por Puenteansa y Lamasón.

**Ampuero á Adal,** por Marrón, Augustina y Carasa con ramal de Venta del Hambre á Limpia.

**Puente del Boz** (Muriedas á Bilbao) á La Calzada (Valladolid á Santander) por Resilla, Camargo, Escobedo y Arce.

**Puente de Orbanza** (Palencia á Tinamayor) á Reinosa, por Redondo y el valle de Campoo.

**Rubayo** (Carretera provincial de Anero á Pedreña) al Puente de Solares (Muriedas á Bilbao), por Oreja.

**Treceño** (Torrelavega á Oviedo) á la de Collado de Piedras Luengas á Tinamayor, en el Ayuntamiento de Herrerías, por Roig y Labarros.

**Santoña á Cicero** (Muriedas á Bilbao).

**Gibaja** (Cereceda de Laredo) á Marrón.

**Ampuero á Adal** por Udaya.

**Estación de Pozzal á Bárcena de Ebro.**

**La Maza** (Torrelavega á Unquera) á la Presua (Puente de San Miguel á Comillas).

**Galkano** (Argües á Pedreña) á la estación de Villaverde de Pontones (E. c. de Santander á Bilbao).

**Coginas Plantadas;** Ayuntamiento de Solórzano á la Solares á Ramales por Matienzo y la Cruz de Usaino.

**Estación de Gorbado** (E. c. Cantábrico, á Nogales) (Puente de San Miguel á Cóbrecas).

**Iglesia de Riaño á Hornay** (Muriedas á Bilbao).

**San Vicente de la Barquera** (Torrelavega á Oviedo) á Labarros (Treceño á Herrerías), por Barcenal.

**La Pontecilla** (Valladolid á Santander) al Regato de las Aguilas por Mongro, Miengo y Cueto.

**San Miguel de Aras al Cristo de Carasa.**

**Embudo al Barrio de la Vega de Sotadura.**

**Carreteras provinciales.**—Anero á Pedreña.

**Anero á La Cañada.**

**Beranga á Solórzano.**

**Promilla á Corban.**

**Orzáiz á Valdearroyo.**

**Ojedo al Puerto de Remoña.**



## LA INDUSTRIA EN LA PROVINCIA DE SANTANDER

Sin perjuicio de tratar, con la extensión que permite esta obra, el estado de la industria en las poblaciones más importantes, procuraremos dar una idea general de la provincia desde el punto de vista industrial, basándonos en las minuciosas informaciones publicadas por el Ministerio de Fomento.

Las condiciones geográficas y geológicas de la localidad influyen, como es natural, en la distribución de las industrias; así se observa á lo largo de los cauces de los ríos, ocupando sus márgenes molinos escalonados, que utilizan la energía que produce el agua, en especial la de aquellos ríos que, como el Besaya y el Ebro, tienen comunicación más directa con Castilla, de donde procedía todo el trigo que, una vez molido y transportada su harina al puerto de Santander, se embarcaba para nuestras antiguas posesiones de Ultramar, especialmente Cuba y Puerto Rico. En la actualidad muchos molinos se han abandonado por no tener salida para sus productos; otros se han aprovechado para instalar en ellos centrales eléctricas, que extienden su energía á varios centros de consumo, y otros, los menos, se han dedicado á otras industrias.

Repartidas por los pintorescos pueblos de la costa se encuentran las industrias que deben su origen á los productos del mar, como son las de conservas, salazón y escabeches de pescados, criaderos y estanques de langostas, carpinteros de ribera y otras, aunque en todas se nota la decadencia consiguiente á la disminución de la pesca, que en estos últimos años parece haberse alejado de la costa santanderina.

En los pueblos de la montaña alta, en cuyos fértiles prados y abundantes y substanciosos pastos se ven pacer las vacas del país, no de gran tamaño, pero sí de leche sana y abundante, y en que la baja temperatura que se disfruta, aun en los meses más rigurosos del verano, favorecen la conservación y manipulaciones de aquel alimento por sí tan delicado, se desarrolla la fabricación de quesos y mantecas, que en algunos puntos, como en Reinosa, adquieren bastante importancia, y que es susceptible de gran fomento dadas las especiales condiciones del país.

La extracción de minerales, en su mayor parte de hierro, ocupa gran número de obreros en la provincia de Santander, y aunque algún mineral se beneficie por los Altos Hornos de Nueva Montaña, se reduce el trabajo de los operarios á la extracción y lavado del mismo, que en su casi totalidad se embarca para que sea beneficiado en el extranjero.

También atraviesa la industria minera una crisis peligrosa, pues la baja del mineral por un lado y por otro las exigencias de los obreros, con sus huelgas y coacciones, hacen imposible la defensa del capital invertido en una explotación de esta índole.

Diseñados por la provincia se encuentran determinados sitios favorecidos por la Naturaleza, en que además de las bellezas del paisaje y dulzuras del clima, tienen fuentes de aguas medicinales, en donde la mano industriosa del hombre, aprovechando tan ventajosas circunstancias, ha construido hoteles, de verdadera importancia algunos de ellos, donde los enfermos encuentran, con el alivio á sus dolencias, que les proporciona el agua de los manantiales, las comodidades y el *confort* ya indispensables á la vida moderna, unidos á las delicias de hermosos prados y sombrías frondas.

La diversidad de aguas que se explotan en la provincia constituyen para ésta una importante riqueza, siendo numerosos los bañistas que en las épocas correspondientes acuden de toda España á buscar la curación de sus males.

Obsérvase en la provincia, sin tener en cuenta las pequeñas industrias, que obedecen á satisfacer las necesidades de la localidad, casi podría decirse en contraposición con ellas, grandes centros fabriles, que en realidad son exóticos, y que, á pesar de las condiciones poco favorables en que se han desarrollado, han prosperado y tomado gran incremento.

## INDUSTRIAS EXTRACTIVAS

**Minería.**—Ocupa Santander en España el octavo lugar en cuanto al valor de la producción minera, y el primero en la región de Castilla la Vieja. Hay en esta provincia minerales de sulfato de bari en diversos puntos; mineral de zinc en Picos de Europa, Llor-des, Ramales, Ríotuerto, Ongayo, Andara; mineral de cobre en



Reinosa; mineral de hierro en Villaescusa, Puente de Arce, Setares, Obregón, Solares; mineral de plomo y lignito en Las Rozas; sal gema en Cabezón de la Sal, y hulla en diversos puntos.

El valor de los minerales extraídos en 1903 ascendió á 10.623,690 pesetas.

**Agricultura.**—En esta provincia hay muy fértiles valles entre sus elevadas montañas, como el llamado de Pas, cosechándose poco trigo, pero mucha remolacha azucarera, cáñamo, maíz, castañas, avellanas, alubias, limones, manzanas y otras frutas; se elabora chacolí y sidra; sin embargo, no descuella por su agricultura, que no llega á satisfacer las necesidades del consumo. La propiedad rural está muy dividida, siendo pocas las propiedades que llegan á una hectárea.

**Riqueza forestal.**—El término de esta provincia contiene 1.920 kilómetros cuadrados ocupados por bosques; los árboles que más abundan son los pinos, encinas, robles, castaños, olmos, hayas y manzanos. De estos bosques se obtiene mucha madera para las construcciones civil y naval y para el carboneo.

**Ganadería.**—En estado floreciente, pues esta provincia es más pecuaria que agrícola; á esta industria se dedican gran parte de los terrenos: los de monte bajo, por sus excelentes pastos, á la alimentación del ganado, y los prados naturales para el de labor y predilecto. Hay tres tipos de la especie bovina: la *Tudanca*, ó de *Cabuérniga*, apta para el trabajo y algún tanto para el cebo; la de *Campoó*, más huesuda y larga que la anterior, también como ella, útil para el trabajo, y la *Pasiega*, de poca alzada, cabeza pequeña, extremidades finas, apta para dar leche. Se ha evaluado la riqueza pecuaria de Santander en 20.516.255 pesetas.

**Caza y pesca.**—En esta última sobresale Santander, siendo muy sabrosa y abundante en sus costas y ríos; se recogen merluzas, sardinas, congrios, bonitos, barbos, truchas, salmones, salmonetes, langostas, etc., existiendo gran número de fábricas de conservas y escabeches.

**Industria metalúrgica.**—Está bien representada, pues hay buenas é importantes fundiciones de hierro, con sus Altos Hornos en Ramales, Orna, etc.

**Industria eléctrica.**—Santander ocupa, con respecto á esta in-

dustria, el tercer lugar entre las provincias de Castilla la Vieja. Las fábricas de fluido eléctrico están situadas en Santander, Marrón, Arredondo, Cabezón de la Sal, Liérganes, Potes, Rasines, Santoña, Torrelavega, Bolmiz y Valle de Soba.

**Industrias varias.**—Como más principales pueden citarse las fábricas de curtidos, de paños, y de tejidos de algodón. Se fabrica cristal y vidrio en Reinosa, Las Rozas y Arroyo; hay también fábricas de papel continuo, guantes, sombreros, refinación de azúcar y productos químicos.

**Comercio.**—Es muy activo y una de las fuentes de riqueza de esta comarca. Se exportan alquitrán, carbones, petróleo, vidrio y cristal, maderas, cereales, harinas, quesos, mantecas, conservas, pescado, minerales, etc.; se importa cacao, café, arroz, vinos, aceite, bacalao, maderas, abonos, tejidos, maquinaria, drogas y productos químicos, cereales, aguardientes y azúcar.

## FERIAS Y FIESTAS

**Santander.**—Feria, la de Santiago, de 25 á 30 de Julio; fiesta el 30 de Agosto.

**Cabuérniga.**—Ferias, del 15 al 17 de Enero, del 2 al 4 de Febrero, del 25 al 27 de Mayo, y 22 y 24 de Octubre; mercado todos los domingos; fiesta mayor el 10 de Diciembre.

**Reinosa.**—Fiesta mayor el 20 de Enero; ferias, el primer y tercer lunes de cada mes, Pascua de Pentecostés, del 21 al 30 Julio y del 21 al 25 de Septiembre.

**San Vicente de la Barquera.**—Feria de ganado el 4 de Octubre y los días 22 al 24 de Enero; mercado todos los sábados; fiesta mayor el 8 de Septiembre.

**Torrelavega.**—Ferias bisemanales de ganado; mercado los jueves; fiesta mayor el 15 de Agosto.

**Organización administrativa, judicial, militar y eclesiástica.**—La provincia de Santander tiene Gobierno civil, Delegación de Hacienda y Audiencia provincial. Está dividida en 12 partidos judiciales, que son: Santander (con 2 distritos), 6 Ayuntamientos y 7 Juzgados municipales; Cabuérniga, con 7 Ayuntamientos y Juzgados municipales; Castro-Urdiales, con 3; Laredo, con 6; Potes, con 7;

Ramales, con 5; Reinos, con 11; Santoña, con 19; San Vicente de la Barquera, con 11; Torrelavega, con 14, y Villacarriedo, con 13. En lo judicial y militar esta provincia depende de las autoridades del orden respectivo, residentes en Burgos; en lo escolar forma parte del territorio de la Universidad de Valladolid; en lo eclesiástico su obispado es sufragáneo del arzobispado de Burgos, y como provincia marítima está adscrita al Departamento del Ferrol.



En el Sardinero.





En la playa.

SANTANDER

## SANTANDER

**Situación y clima.**—Ocupa Santander la falda S. de una colina que, comenzando en la punta del puerto, se prolonga al O. cerca de seis millas, y termina en la antigua venta de Igollo. En dicha falda S., y á una milla y ocho décimas de su origen, en latitud Norte,  $43^{\circ} 28' 20''$ , y longitud  $2^{\circ} 36' 10''$  E. de Cádiz, se halla colocada la ciudad, estando casi separada del continente por las rías de Santander y Mogro.

Las condiciones climatológicas son excelentes. La temperatura máxima en verano no excede de los  $28^{\circ}$  centígrados, y la mínima en invierno de  $4^{\circ}$  á  $0^{\circ}$ .

Se presentan algunas veces mutaciones repentinas de calor á frío y viceversa, observándose las mismas vicisitudes respecto de las lluvias y los vientos; las que comúnmente reinan son: en el verano, del  $1.^{\circ}$  y  $2.^{\circ}$  cuadrante, y en el invierno, las del  $3.^{\circ}$  y  $4.^{\circ}$ . Entre los primeros son predominantes los NE., fríos y secos, y entre los de invierno los NO. húmedos y fríos. Los vientos del S., cálidos y secos,

soplan en ocasiones con gran fuerza, limpiando la atmósfera y arras-  
trando los gases que la impurifican; igual efecto producen las fre-  
cuentes lluvias, cuya abundancia es la condición más desagradable  
del clima de Santander. Las estaciones se suceden con bastante re-  
gularidad; sólo el invierno suele prolongarse hasta bien entrada la  
primavera. En otoño el tiempo suele ser muy benigno, hasta el pun-  
to de que dicha estación puede considerarse como una prolongación  
del verano.

**Apuntes históricos.**—Son muy encontradas las opiniones de los  
historiadores respecto á la denominación que en la antigüedad pudo  
tener la ciudad de Santander, considerándose muy dudoso que el  
puerto sea alguno de los que citan en las geografías romanas. Lo  
que resulta indudable es que el territorio que encabeza esta ciudad  
empezó á ser conocido bajo el nombre de Castilla desde los comien-  
zos del siglo ix. Se atribuye á Alfonso el Casto la fundación de la  
iglesia de San Emeterio, y con este nombre se designa también el  
puerto en un privilegio de Sancho II, fechado en 1068. Hacia el si-  
glo xiii fué hecha Santander fortaleza, dotada de atarazanas para  
construir embarcaciones, y no tardó en florecer por su comercio.  
Contribuía al servicio marítimo con un navío y una galera, en remu-  
neración de lo que no pagaba de tributos el año en que esto se veri-  
ficaba. Las naves de Santander tomaron parte en el sitio de Sevilla,  
y llevaron á cabo el rompimiento de un puente de barcas sobre el  
Guadalquivir, procediendo de este hecho la alegoría que ostenta el  
blasón de la ciudad. En 1465 el rey Enrique IV donó Santander al  
marqués de Santillana, resistiendo los habitantes á la donación y lo-  
grando, tras brava lucha, su independencia, que fué confirmada por  
el mismo rey y realizada con los títulos de noble y leal por privilegio  
concedido en 1467. Algunos años después los reyes Católicos la hi-  
cieron merced de la declaración de inajenable respecto de la corona.  
En el año 1544 salieron del puerto 40 buques, de los cuales 25, á las  
órdenes de D. Alvaro de Bazán, obtuvieron una señalada victoria  
sobre las naves francesas en las costas de Galicia. La habilitación de

---

**Inodoros, mosaicos multicolores, azulejos blancos y de  
color, biselados de todos colores. Especialidad en azulejos  
ingleses. JOAQUIN MADRAZO, Méndez Núñez, 11, SAN-  
TANDER.**

SANTANDER.

in  
el



este puerto en 1753 para el comercio con las islas de Barlovento, ampliada más tarde para los demás puntos de América, dió grande



SANTANDER.

Santander siglo XIV

impulso á la población. Por los mismos años el papa Benedicto XIV elevó á catedral la antigua colegiata de Santander, creando un nue-



vo obispado, y en 1755 Fernando VI concedió á la población el título de ciudad. Los reyes Carlos III y IV la concedieron mercedes; que favorecieron el creciente desarrollo de los intereses comerciales. Los disturbios á que toda España estuvo sometida en el siglo pasado no alteraron, afortunadamente, la vida pacífica y activa de la ciudad montañesa. Las tropas de Napoleón la ocuparon poco tiempo, y las realistas lo hicieron en 1823. Durante la primera guerra civil fueron rechazados los carlistas con grandes pérdidas, en 1833, por lo que el Gobierno concedió á la ciudad la merced de añadir á sus dictados los de *muy noble, siempre leal y decidida*, y la de que su Ayuntamiento tuviese el tratamiento de Excelencia. Desde entonces timbra sus armas con corona ducal.

El año 1891 es de triste memoria para los santanderinos; el 3 de Noviembre de dicho año toda la calle de Méndez Núñez ardía con violencia, incendiada por la explosión producida en el vapor *Cabo Machichaco*, cargado de nitroglicerina y atracado imprudentemente en el muelle. Hoy se levanta, frente al sitio de la catástrofe, un artístico monumento funerario, que perpetúa el recuerdo de las numerosas víctimas causadas; en los aniversarios se celebra una solemne procesión cívico-religiosa que partiendo de la Catedral termina en el monumento, ante el cual se reza un responso.

La horrorosa catástrofe está descrita magistralmente en la novela del insigne Pereda, titulada *Pachín González*. En los últimos años del pasado siglo se han verificado en Santander mejoras de tal importancia, que han convertido la ciudad en una de las más modernas de la costa cantábrica. La construcción de edificios públicos, de grandes vías, de lujosas viviendas particulares, el arreglo de sus muelles y la facilidad de comunicación con la magnífica playa del Sardinero, han servido de estímulo á los veraneantes, que en gran número pasan en esta ciudad los rigores del estío. Por último, no escatimando medios los santanderinos para que la importancia de su ciudad vaya en aumento, han hecho recientemente espléndido donativo al rey D. Alfonso XIII de la península de la Magdalena, y arbitran, por medio de suscripción, los recursos necesarios para hacer en ella un parque y un palacio dignos de la corte española.









## SERVICIOS DE CORREOS

Oficinas: Rubio, 2.

(SANTANDER)

**Por ferrocarril:** de Madrid.—Entrada: correo general, á las 9. Salida: á las 16,45.

De Bilbao.—Entrada: correo, á las 11; mixto, á las 18,15. Salida: á las 6,30 y 13,30.

De Oviedo.—Entrada: correo, á las 21. Salida: á las 7,45.

De Llanes.—Entrada: correo, á las 16,15. Salida: á las 19,45.

De Ontaneda.—Entrada: correo, á las 13,10. Salida: á las 19,15.

**Por peñones:** el de Pañacastillo, sale á las 15 de la tarde; el de Cueto, Monte y San Román, á las 16,30.

**Por mar:** Habana y México, vapor español. Entrada: del 1 al 3 de cada mes. Salida, e. 20.—Vapór francés. Entrada: del 27 al 300. Salida: el 22.

Venezuela, Colombia, Ecuador, etcétera, vapor francés. Entrada: del 14 al 16. Salida: el 27.

**Despacho al público:** entrega de apartados: de 9 á 13 y de 15,30 á 19.

Recepción de certificados ordinarios de 9,30 á 13, de 15 á 16 y de 16 á 17.

Entrega de valores declarados y objetos asegurados: de 9,30 á 13 y de 15 á 17.

Entrega de correspondencia ordinaria y certificada en lista: de 9 á 13 y de 15,30 á 19.

Reclamaciones é incidencias de certificados: de 10 á 12 y de 17 á 18.

Salida de carteros: á las 12 y 18,30.

Recogida de buzones: á las 9,30, 12,30, 15 y 19,30.

A la llegada de los correos se suspenden todas las operaciones de caja.

**Franqueo postal:** Cartas, peso de 15 gramos ó fracción, para el extranjero, 25 céntimos (3 centavos); para provincias, 15 (3); para Portugal, 10 (2), y para la ciudad, 10 (2).

Certificados, 25 céntimos, además del porte regular.

Valores declarados: cada 250 pesetas, 10 céntimos y en fondos públicos, 5 céntimos.

Periódicos para el extranjero, 5 céntimos cada 50 gramos; para provincias,  $\frac{1}{4}$  de céntimo cada 35, y para la ciudad, 5.

Impresos de todas clases,  $\frac{1}{4}$  de céntimo por cada 19 gramos, cualquier peso hasta 4 kilogramos.

Muestras sin valor: para la Península, 15 céntimos por cada 20 gramos y para el extranjero, 10 céntimos por cada 100.

## SERVICIO DE TELEGRAFOS

Oficinas: Plaza de las Escuelas, núm. 6  
pral. y 1.º

### TARIFAS TELEGRÁFICAS

	Ptas.
Telegramas para el interior, de 1 á 15 palabras.....	1
De España é Islas Baleares, cada palabra adicional.....	0,10
Telegramas para la provincia, de 1 á 15 palabras.....	0,50
— para la — cada palabra adicional.....	0,05
— Islas Canarias (vía Cádiz) de una á 15 palabras.....	3
— para — (vía Cádiz) cada palabra adicional.....	0,20
Interinsulares, de 1 á 15 palabras..	1,50
— cada palabra adicional.....	0,10
Cada telegrama está grabado con un impuesto de 0,05 céntimos por despacho.	

### TARIFA DE MOZOS

#### DE EQUIPAJES

Los mozos numerados y autorizados por el señor gobernador civil, tienen derecho á cobrar por los servicios que prestan á los señores viajeros, la siguiente tarifa, aprobada por el Gobierno civil de la provincia.

#### Radio de la población.

	Ptas.
Por cada sombrerera, maleta de mano ó bulto de reducidas dimensiones, hasta 15 kilos.....	0,50
Por cada baúl ó bulto de 31 kilos á 30 ídem.....	1,00
Por cada baúl ó bulto de 31 kilos á 60 ídem.....	1,50
Por cada baúl ó bulto de 61 kilos á 100 ídem.....	2,80
Los objetos que pasen de 100 kilos pagarán por cada fracción de 10 kilos, la cantidad de.....	0,50

### Tarifa para el Sardinero, Magdalena y Paseo del Alta.

Por cada sombrerera ó manta de viaje.....	0,50
Por cada maleta.....	1,00
Por cada baúl ó bulto, hasta 60 kilos.....	2,00
Por cada baúl ó bulto de 61 á 100 kilos.....	3,00
Pasando de 100 kilos, por cada fracción de 10 kilos, se pagará...	1,00

En estos precios está comprendida la conducción en carro para los sitios anteriormente citados, siendo de cuenta del mozo el medio que para la conducción emplee ó utilice.

### TARIFA DEL SERVICIO DE COCHES

#### Servicio por asientos.

	Ptas.
De las estaciones de los ferrocarriles á la Magdalena, Miranda ó Playas del Sardinero y viceversa, cuando sea ocupado por un viajero.....	3
A los mismos puntos, cuando el carruaje sea solicitado de dos ó cinco viajeros.....	5
Desde las estaciones á cualquier otro punto de la ciudad, cuando el carruaje sea ocupado por una ó dos personas.....	2
Idem id. excediendo de este número.....	3
Desde el Sardinero, la Magdalena y Miranda á la segunda Alameda en días de feria y viceversa, por asiento.....	1

Idem id. id. al mismo punto cuando el carruaje sea solicitado por menos personas que el número de asientos.....	5
Idem de los puntos de parada á la Plaza de toros, por asiento....	1
Idem id. á los sitios de romerías dentro del término municipal y viceversa, por asiento.....	1

#### Servicio por carreras.

Desde los puntos de parada á cualquier sitio de la ciudad, ocupado por una ó dos personas. Idem id. por cuatro personas.....	1,50 2
Por el paseo del Alta, de una á dos personas.....	2
Idem id. hasta cuatro personas...	4

#### Servicio por horas.

Por cada hora dentro del término municipal ocupando uno ó dos asientos.....	4
Idem id. excediendo de este número.....	5
Id. por media hora, en iguales condiciones.....	2,50

#### Tarifa de equipajes.

Un baúl mundo al Sardinero y demás playas.....	2
Por un baúl pequeño.....	1
Por cada baúl mundo dentro de la población.....	1
Por cada baúl pequeño.....	0,75
Por cada maleta ó saco de noche, iguales sitios.....	0,50

NOTA.—Todo servicio desde las diez de la noche á las cinco de la mañana, pagará doble precio.

Muy en breve se pondrá á la venta la **GUIA PRACTICA** de ferrocarriles, hoteles, fondas, casas de viajeros de **ESPAÑA, PORTUGAL Y FRANCIA**.

La más completa y económica de cuantas se han publicado. (Edición ARCO).

**Laboratorio farmacéutico de J. Zamanillo. Medicamentos modernos, preparados especiales, esterilización, sueros, oxígeno, embalsamamientos.—Plaza Atarazanas, SANTANDER**

\*Equivalecia de monedas extranjeras en pesetas y céntimos.

## (CEMBIONES 3 10 1981)

[illegible]

## TARIFAS TELEGRÁFICAS DE ESPAÑA

Para el interior de España e Islas Baleares:

De 1 a 15 palavras.....	1,00	poetas.
Cada palavra adicional.....	0,10	—

Para el interior de cada provincia

De 1 a 15 palabras.....	0,50	-
De la palabra adicional.....	0,05	-

Para las Islas Canarias (Vía Cádiz)

1 a 15 palabras.....	2,00	—
16 a 25 palabras.....	0,20	—

Cada infografía está gravado con un impuesto de 0,05 plus

Precio de los telegramas de España a las naciones siguientes:

## (VIA TERRESTRE)

CIROZZA Y ANIMILADO

	Francia.
Alemania.....	0,23
Austria-Hongría.....	0,32
Bélgica y Suiza.....	0,25
Bosnia, Herzegovina, Serbia y Montenegro.....	0,37
Bulgaria.....	0,41
Dinamarca.....	0,33
Francia y Georgia.....	0,30
Inglaterra y Irlanda.....	0,30
Cuba.....	1,50
Cuba.....	0,16
Gran Bretaña.....	0,85
Grecia e islas Egeas.....	0,65
Italia.....	0,28
Luxemburgo.....	0,25
Malta.....	0,40
Países Bajos.....	0,30
Noruega.....	0,44
Países Bajos.....	0,29
Portugal.....	0,10
Rumania.....	0,34
Unión europea y Asia.....	0,55
- asiática.....	2,10
Suecia.....	0,26
Turquía europea y asiática.....	0,26
Yugoslavia.....	0,28
Azores (Islas).....	0,27

[AMÉRICA.—Antillas occidentales.

Isla de Cuba—Havana.....	2.46
Las demás estaciones.....	2.63
Puerto Rico.....	5.55
Jamaica.....	4.11
San Thomas.....	6.00
San Vicente.....	4.40
Trinidad (isla).....	6.70
República de Santo Domingo.....	8.45
Haití, Mole, San Nicolás, Port-Prince.....	7.05
Las demás estaciones.....	9.65

314530

México, Tampico y Veracruz.....	8.60
Matamoros, Monterrey, Saltillo, Harmonillo Sanz.....	2.25
Las demás estaciones.....	3.50

**América central.**

Costa Rica.....	5.55
Guatemala.—San José.....	4.20
— Demás estaciones.....	4.55
Honduras.....	6.05
Nicaragua.—San Juan del Sur.....	5.25
— Demás estaciones.....	5.55
R. Salvador.—Libertad.....	4.75
— Demás estaciones.....	5.05

## América del Sur.

Brazil.—Pernambuco	4.10
Demás estaciones, menos las de Amazonas	5.85
Bolivia, Chile y Perú	6.85
Argentina, Uruguay y Paraguay (Repúblicas)	5.15
Colombia, Colombia, Istmo de Panamá	6.80
— Doceaventura	7.25



Bogotá y demás estaciones.....	7,55
Ecuador.....	7,55
Venezuela. — Puerto Cabello, Maracaibo, Higuero, Barcelona, Port la Mar y Carúpano.....	9,85
Las demás estaciones.....	9,85
Guayana Inglesa.....	9,10
— francesa.....	8,75
— holandesa.....	8,75

#### América del Norte.

América británica.—Canadá (Ontario Quebec), New-Brunswick, New-Scotia, Terranova, Cap Breton y Prince Edouard (isla); y Saint Pierre Miquelon.....	1,50
Colombia británica, Nort West, Vancouver y Manitoba.....	2,25
Bermuda (islas), Hamilton.....	5,45

#### Estados Unidos.

Connecticut, New-York, City Rhode Island, Maine Massachusetts, New Jersey (City).....	1,60
Columbia, Delaware (estaciones), Maryland (New Jersey, New-York, estaciones) y Pensilvania.....	1,80
Alabama, Carolina del N. y del S., Florida, Georgia, Illinois, Indiana, Luisiana, Michigan, Virginia, Mississippi, Missouri (Saint-Louis).....	1,90
Florida (estaciones), Luisiana (estaciones), Arkansas, Colorado, New-México, Texas, Minnesota (estaciones).....	2,15
California, Arizona, Nevada, Washington, Utah, Idaho (territorios).....	2,25
Florida.—Key West.....	2,45
Bahama (islas), Nassau.....	5,40

#### AFRICA

Isla de Madera (Funchal).....	0,93
Cabo Verde.—San Vicente.....	2,48
— Santiago y Praia.....	3,93
Lorenzo Marquez.....	4,48
Natal.—Colonia del Cabo, Transvaal, Orange y Zanzibar.....	4,68
Mascotas.....	1,68
Egipto.—Alejandría.....	2,08
— 1.ª región (bajo).....	2,38
— 2.ª región (alto).....	2,68
— 2.ª región.....	2,93
Soudan.....	7,10
Madagascar.....	4,98
Isla Mauricio y Cabo Rodríguez.....	4,75
British E. and. C. Africa.....	5,99
Sierra Leona.....	10,22
Kamerun.....	

#### ASIA

Annam.....	6,25
Birmania.....	4,75
China.—Cantón, Pekín, Hong-Kong y Sanghay.....	7,00
Macao (pos. portuguesa).....	7,00
Tonkin.....	6,75
Singapore.....	4,38
Persia.....	1,90
Japón.....	7,70
Indias británicas.....	4,50
Ceilan (isla).....	4,62
Cochinchina.....	5,35
Arabia, Aden, Perin y Hadjra.....	3,13
Borneo (isla).....	7,75
Formosa (isla).....	8,20

#### OCEANÍA

Islas Filipinas (Isla de Luzón).....	7,25
Las demás islas.....	7,75
Nueva Zelanda.....	6,45
Java.....	6,03
Sumatra.....	6,68
Australia O. y S.—New-Gales del Sur.—Tasmania.....	4,83
Victoria.....	5,05
Queensland.....	6,10
Nueva Caledonia.....	6,95
Oreá.....	8,50

**Las Guías ARCO**

Son las más completas,  
las más artísticas,  
las más útiles,

las más económicas,  
las mejor ilustradas.

PIDANSE EN LAS LIBRERIAS, FONDAS, KIOSCOS, ETC.

### Presupuesto para pasar ocho días en Santander.

CON EPTOS	Con lujo.	Con comodidad.	Modestamente.
	Pesetas.	Pesetas.	Pesetas.
Compra de un ejemplar de la <i>Guía práctica de Zaragoza y su provincia</i> (edición Guías Arco).....	En lujo 2,50	1,50	1,50
Coche y maletas, etc.....	5	5	5
Habitación con servicio.....	200	80	48
Gratificación á los mozos, criados, camareros, etc.....	15	10	5
Gratificación para ver los sitios indicados en el Itinerario.....	10	5	2
Café.....	20	18	8
Coches y tranvías para visitar los alrededores.....	20	8	4
Teatros, Cinematógrafos y demás diversiones.....	20	10	5
Gastos imprevistos.....	150	75	35
<i>Total pesetas.....</i>	<i>442,50</i>	<i>212,50</i>	<i>113,50</i>

Una de las casas que pueden siempre recomendarse al viajero en la seguridad de favorecer sus intereses, es el Gran Hotel Restaurant y Café Labadie. Situado en el sitio más céntrico y animado de la población, ocupa un magnífico edificio de tres pisos y planta baja, en el que se han reunido todas las necesidades del *confort* y todos los refinamientos del lujo. Sus grandes comedores con hermosas luces, están alhajados con muebles del más exquisito y moderno lujo; en ellos el servicio es ordenado é inmejorable, pues este acreditado Hotel cuenta con cocineros de sólida reputación que conocen á fondo la cocina española y francesa. Hay en el establecimiento salas habilitadas para conversación y lectura; las habitaciones particulares reúnen toda clase de comodidades y condiciones higiénicas. Adscrito al servicio de la casa hay un intérprete de varios idiomas. Para la comodidad de los viajeros, el Hotel dispone de coches propios que hacen el recorrido hasta las estaciones y el muelle.

El Hotel de Labadie, juntamente con el de Europa y el Gran Hotel del Sardinero, son sin duda los más recomendables de la ciudad.

# CAFE ESPAÑOL

Ribera, 13.—SANTANDER



Especialidad en licores finos de legítimas marcas.

SALONES DE TERTULIA Y BILLARES



# Gran Hotel Restaurant LABADIE

BLANCA, 16  
TELÉFONO, 101

SANTANDER

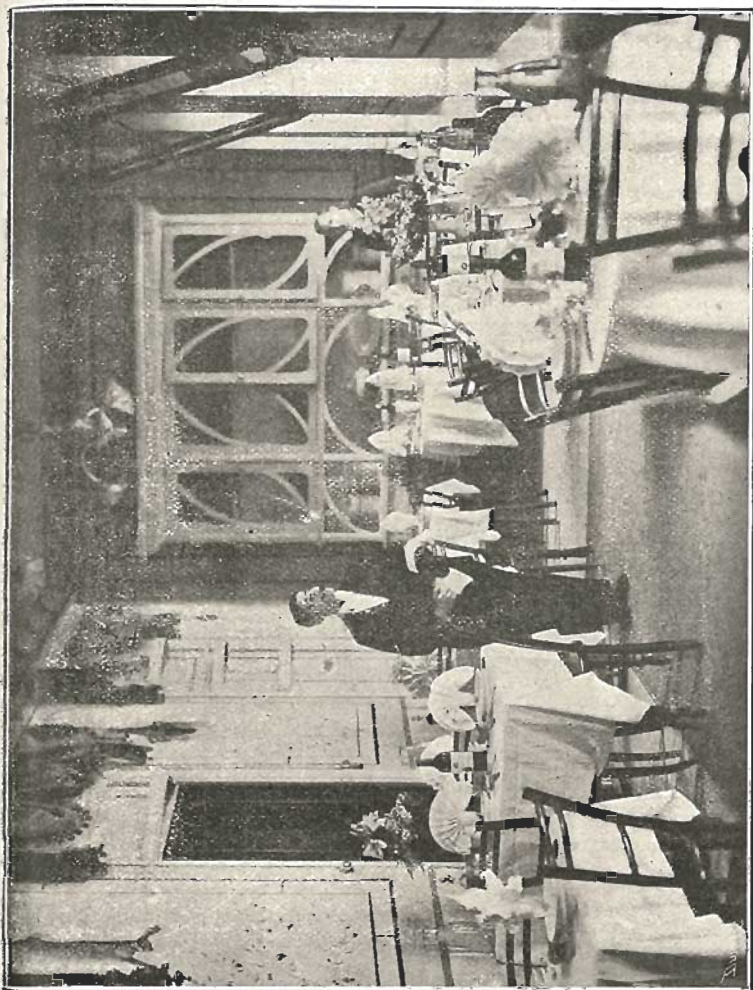

Vista interior del comedor.

**MAGNIFICAS HABITACIONES CON VISTAS AL MAR**  
Especialidad en banquetes para bodas y bautizos.

# HOTELES Y CASAS DE VIAJERÍA

NOMBRE	SEÑAS	Clase	Almuerzo	Comida	Habitación	de
de los hoteles, restaurantes, cafés			Pts.	Pts.	Pts.	de
y casas de viajeros.						
<b>Continental</b> .....	Méndez-Núñez, 1 .....	1. <sup>a</sup>	3,50	4	3,50	de
<b>Cuartelillo</b> .....	Puente, 20 .....	2. <sup>a</sup>	2,50	3	2,50	de
<b>Hotel d'Europe</b> .....	Méndez-Núñez, 2, y	1. <sup>a</sup>	3,50	4	2,50	de
<b>Gran Hotel</b> .....	Muelle Naos, 1 .....	1. <sup>a</sup>	3,50	4	2,50	de
<b>Hotel Labadie</b> .....	Muelle, 11 y 2 .....	1. <sup>a</sup>	3	4	2,50	de
<b>Viuda Radón</b> .....	Blanca, 16. Teléf. 101 ..	1. <sup>a</sup>	3	4	2,50	de
<b>Castilla</b> , Prudencio Coterillo ..	Atarazanas, 3 .....	2. <sup>a</sup>	2,50	3	2	de
<b>Colina</b> , Cleto de la Colina .....	Sardinero .....	2. <sup>a</sup>				de
<b>Gran Hotel</b> , Lino Albéiz .....	Idem. ....	2. <sup>a</sup>	3,50	4	2,50	de
<b>Hoyuela</b> , Ceferino Hoyuela .....	Idem. ....	1. <sup>a</sup>	3,50	4	2,50	de
<b>Paris</b> , Pedro Casillo .....	Idem. ....	2. <sup>a</sup>	3,50	4	2,50	de
<b>Roma</b> , Manuel Díaz .....	Idem. ....	2. <sup>a</sup>	3,50	4	2,50	de
<b>Suiza</b> , Quintín Alonso .....	Idem. ....	2. <sup>a</sup>	3,50	4	2,50	de
<b>Ailanza (La)</b> , Manuel Díaz ..	Idem. ....	2. <sup>a</sup>	3,50	4	2,50	de
<b>Atillo (El)</b> , Manuel G. Re-	Somorrostro, 2. 1. ....	»	»	»	»	de
<b>América</b> , Rosario Raba .....	Puente, 18 .....	»	»	»	»	de
<b>Carredana (La)</b> , Cándida ..	Somorrostro, 8 .....	»	»	»	»	de
<b>Oregón</b> .....	Blanca, 19, 2.º .....	»	»	»	»	de
<b>Comercio (Del)</b> , Salvador ..	Pza. Constitución, 1 y 3 ..	»	»	»	»	de
<b>Capin</b> .....	Cuesta del Hospital, 9 ..	»	»	»	»	de
<b>Competidora (La)</b> , Juan Ca-	Cuesta del Hospital, 9 ..	»	»	»	»	de
<b>ñas</b> .....	Atarazanas, 7, 1.º .....	»	»	»	»	de
<b>Gran Europa (La)</b> , Pedro ..	Cta. del Hospital, 9, 1.º ..	»	»	»	»	de
<b>Alonso</b> .....	Cta. del Hospital, 8, 1.º ..	»	»	»	»	de
<b>Iglesias</b> (Prudencio) .....	Santa Clara, 8 .....	»	»	»	»	de
<b>Iglesias</b> (José) .....	Puente, 7, 2.º .....	»	»	»	»	de
<b>Ignacia (La)</b> , Pablo Decha ..	Atarazanas, 8 y 10 .....	»	»	»	»	de
<b>Imperial (La)</b> , José Martínez ..	Méndez-Núñez, 20, 2.º ..	»	»	»	»	de
<b>Muñiz</b> , Francisco .....	Becedo, 1. 1.º .....	»	»	»	»	de
<b>Navarro (El)</b> , Ignacio Her-	Cuesta de Gibaja, 6, 1.º ..	»	»	»	»	de
<b>naudez</b> .....	Puerta de la Sierra, 1 ..	»	»	»	»	de
<b>Norte (El)</b> , Emilio Peña .....	Ruamayor, 11, 2.º .....	»	»	»	»	de
<b>Oliva</b> , Félix .....	Compañía, 7 .....	»	»	»	»	de
<b>Palazuelos</b> , Francisco Soro ..	San José, 7, 1.º .....	»	»	»	»	de
<b>Paloma (La)</b> , Manuel Lastra ..	Blanca, 12, 1.º .....	»	»	»	»	de
<b>(hijo)</b> .....	San Francisco, 29, 2.º ..	»	»	»	»	de
<b>Porvenir (El)</b> , Francisco Me-	Blanca, 28, 2.º .....	»	»	»	»	de
<b>lero</b> .....	Tableros, 5, 2.º .....	»	»	»	»	de
<b>Progreso (El)</b> , Pedro Goma-	Atarazanas, 5, 1.º .....	»	»	»	»	de
<b>sin</b> .....	Muelle, 5 .....	»	»	»	»	de
<b>Provinciana (La)</b> , José Per-	Becedo (Amós Ete.) .....	»	»	»	»	de
<b>nandez Blas</b> .....	Rivera .....	1. <sup>a</sup>	»	»	»	de
<b>Revilla</b> , Emilio Ramón .....	Muelle, 11 y 12 .....	»	»	»	»	de
<b>Santanderina (La)</b> , Bernar-	Muelle, 5 .....	»	»	»	»	de
<b>dino Raba</b> .....	Muelle, 11 y 12 .....	»	»	»	»	de
<b>Siglo XX (El)</b> , Rosalia Riva ..	Hernán-Cortés .....	»	»	»	»	de
<b>Viuda de Quevedo</b> .....						
<b>Ancora</b> , Vicente Gutiérrez ..						
<b>Cántabro</b> , Evaristo Arro .....						
<b>Español</b> , Leandro Labadie .....						
<b>Suizo</b> , Matossi, Faneoni y C.ª ..						
<b>Ancora</b> , Vicente Gutiérrez ..						
<b>Suizo</b> , Matossi, Faneoni y C.ª ..						
<b>Cantábrico</b> , Pedro G. Per-						
<b>nández</b> .....						

## AS IMPORTANTES DE SANTANDER

[illegible]



## CORCHO É HIJOS

INGENIEROS CONSTRUCTORES MECANICOS

### SANTANDER

La industria mecánica cuenta en Santander con dignísimos representantes que incesantemente mejoran la calidad de sus productos y abren nuevos horizontes á la fabricación.

Los grandiosos talleres de los señores Corcho é Hijos, próximos á la estación del Norte, son buena prueba de nuestras afirmaciones; en ellos no sólo se obtiene el acero por los modernos procedimientos y se trabajan por segunda fusión los lingotes procedentes de los Altos Hornos, sino que además de los talleres de fundición hay otros de calderería gruesa, herrería y cerrajería mecánica, en los cuales potentes máquinas-herramientas operan el trabajo de los metales. El complemento de esta fabricación que tiene establecida la casa Corcho é Hijos, constituye en España una verdadera novedad; nos referimos á los utensilios y aparatos de hierro esmaltado con destino á balnearios é instalaciones higiénicas, que han logrado rápido y creciente favor en el público.

La siguiente reseña da idea de los principales trabajos de tan importante fábrica:

Talleres de maquinaria, calderería en general y fundiciones.

Cocinas perfeccionadas con aparato para calentar agua en abundancia para baño y fregadero.

Bañeras inglesas de porcelana esmaltadas, lavabos, bidet, duchas, robinetería, inodoros. Instalaciones completas de aparatos de hidroterapia, pulverización é inhalación para balnearios y casas de salud.

Columnas, balaustradas y cerrajería artística.

Bombas de todos sistemas á brazo, con motores eléctricos, de aire caliente y de viento.

Tubería y grifería. Válvulas.

Estudios y presupuestos para elevación y distribución de agua, saneamiento, calefacción de edificios y cuartos de baño de lujo.

**Exposición permanente en Madrid, calle de Recoletos, 3.**

Talleres de los Sres. Corcho é Hijos.

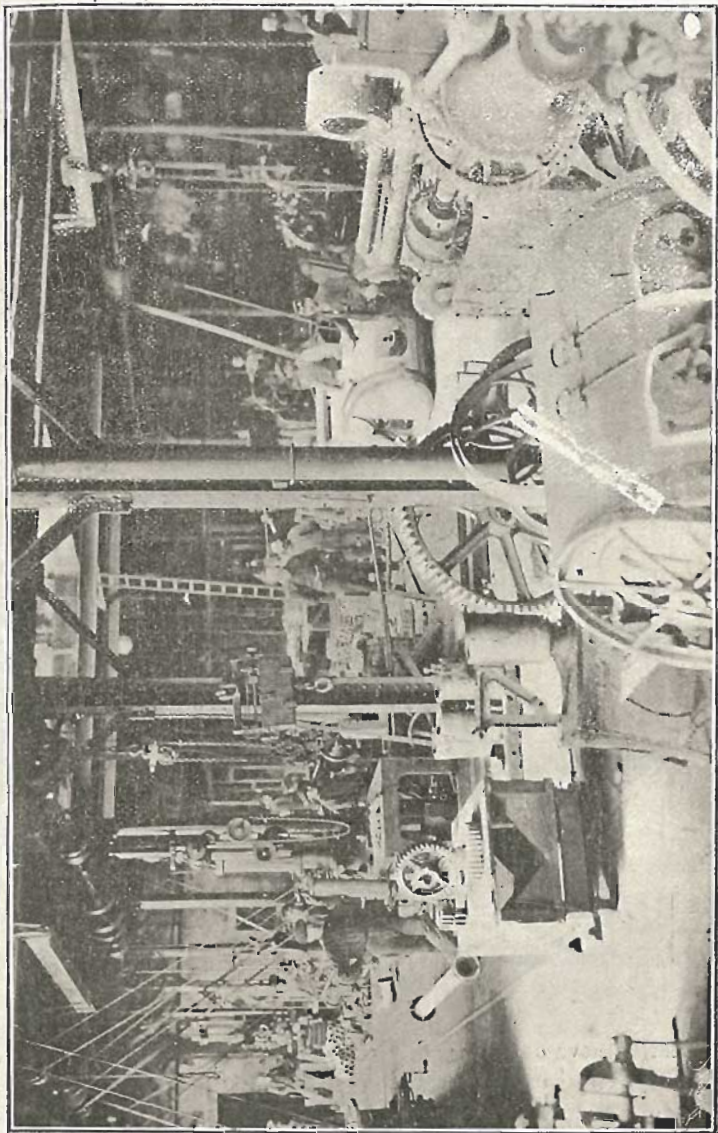

Vista general de una de las naves.



**Aspecto de la población.**—Situada en la pintoresca bahía de Santander y al pie de hermosas colinas que sirven de marco al terreno en que la villa se levanta, presenta desde el mar esta simpática población un panorama original y atractivo.

El conjunto del plano en que Santander se desarrolla podríamos compararlo á una C monumental, cuyo rasgo superior comienza en la punta de San Martín y el inferior termina en el extremo del muelle de la



Plaza de la Constitución.

parte nueva de la ciudad, y más diseminada, tierra adentro, está la parte vieja; una y otra presentan una diferencia de altura de bastante consideración que da á la urbe montañesa el aspecto de un anfiteatro. Cautivan la atención en la parte baja ó nueva, las her-



Maliaño. Adaptada al borde interior de esta C se encuentra la mosas y bien alineadas calles, paralelas unas al muelle, ó Boulevard de Pereda y perpendiculares otras á la misma vía, calles que son el foco de actividad de Santander. Los edificios de esta parte de la población son de construcción moderna y de líneas elegantes. Las plazas adornadas con bonitos jardines, entre los cuales están los incomparables del Boulevard, contribuyen á dar á Santander el aspecto de una ciudad progresiva y tan bien urbanizada como puedan estarlo las mejores de España. A estas bellezas artísticas se unen las que presenta el encantador panorama de la bahía, que se extiende á pocos metros de los jardines del Boulevard, y que está limitada por el hermoso muelle nuevo en constante actividad y tráfico.

A continuación de los jardines, por la parte de la Ribera, está la Avenida de la Naos, llamada hoy de Alfonso XIII, y al S. O. de esta última se encuentra la calle de Méndez Núñez, que conduce á las estaciones del ferrocarril de la Costa, Santander-Bilbao y Santander Oviedo y del Norte. Frente á ésta aparece la «Rampa de Sotileza» immortalizada por el insigne Pereda en su famosa novela.

Llegamos por esta vía á la parte antigua ó ciudad alta, que empieza por este lado en donde se alzaba el hoy derruido castillo de San Felipe. La calle Alta que antes estaba habitada casi exclusivamente por familias de pescadores, aparece en la actualidad transformada de tal modo que los protagonistas de «Sotileza» no la conocerían.

A las viviendas modestísimas y destartalladas de los lobos de mar, han substituído los elegantes y sólidos edificios modernos, que pregonan con su airosa silueta la profunda transformación que Santander ha experimentado en pocos años. Siguen á la calle Alta la iglesia de Consolación, la Cárcel, la Fábrica de Tabacos, la casa de Caridad, el Hospital de San Rafael y el Asilo Cuna. Continuando hacia el O. y la izquierda de la calle alta, casi á la mitad de la misma se encuentra el cementerio de San Fernando, hoy clau-

---

**ARTESONADOS de yeso, fregaderos, baños, ladrillos, tejas, baldosas.**

**JOAQUÍN MADRAZO, Méndez Núñez, 11, SANTANDER**

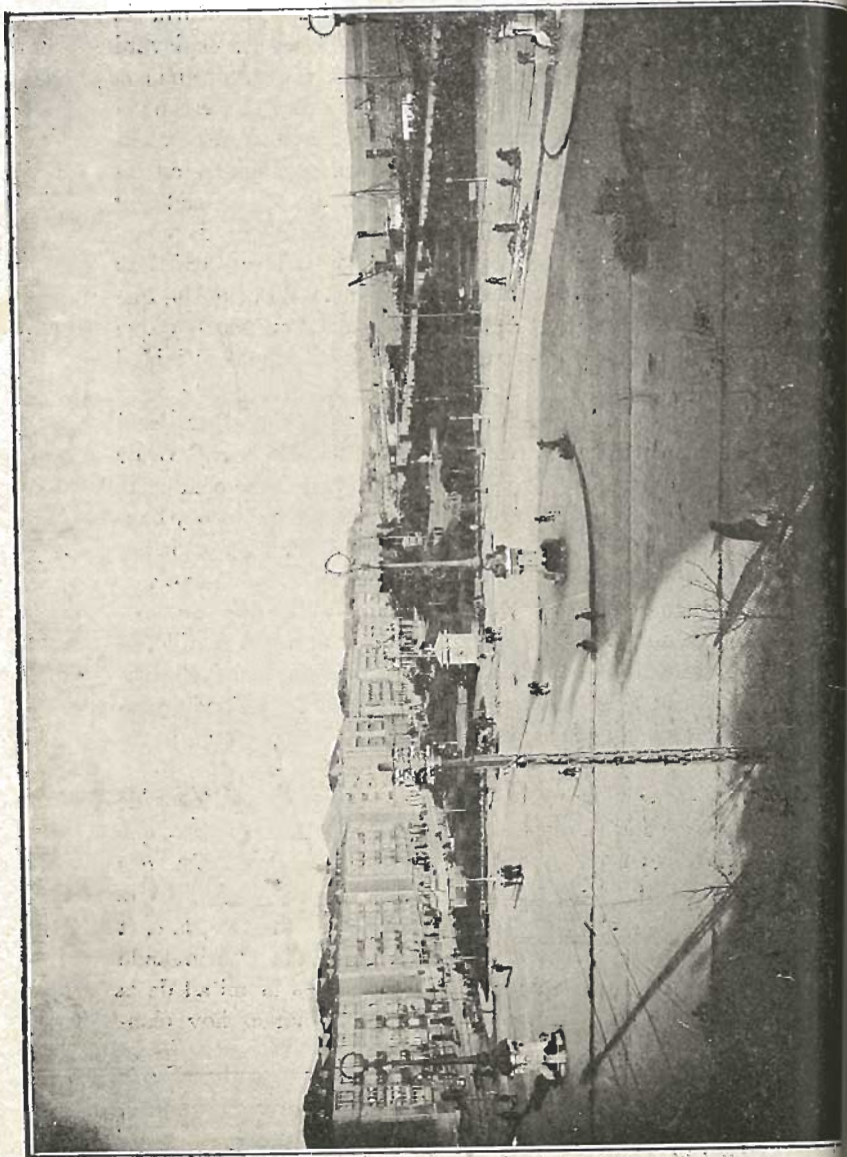

llar  
Pue  
res.  
cele

CAS



surado. Más adelante se alza el nuevo Matadero, y al S. del mismo la Plaza de Toros. Termina la calle Alta en la alameda Segunda, pintoresco paseo dirigido hacia la población casi paralelamente á la calle Alta, de modo que marchando en esta dirección nos acercamos á la ciudad y descendemos la pendiente suave del paseo; frondosa arboledas dan á esta hermosa vía, Alameda segunda, un aspecto pintoresco y *Los Jardines* tan concurridos en época de festejos, completan el cuadro con sus surtidores y sus macizos de verdura. Continuando en dirección á la ciudad encontramos el parque de Bomberos voluntarios y el edificio de la nueva Escuela del O. Siguiendo por la calle de Burgos perfectamente alineada, encontramos la Alameda de Jesús de Monasterio (antes Alameda Primera), mucho menor que la anterior, pero mejor cuidada, y al S. de la cual se encuentra el edificio en construcción de la Iglesia de San Francisco. La calle de Amós Escalante (antes Correo) que está á continuación de la Alameda Primera tiene en su principio el nuevo edificio del Ayuntamiento y cerca de él, el nuevo Mercado de la Esperanza, edificios ambos de solidez y moderna construcción que se alzan en el solar que ocupaba el antiguo convento de San Francisco. La calle de este nombre, que viene á continuación es una de las vías más animadas de la ciudad, de igual modo que la de la Blanca y ambas son el paseo nocturno en las primeras horas de la noche, algo así como la Carrera de San Jerónimo y las calles de Alcalá y Sevilla de Madrid. Hemos llegado al centro de la ciudad y es inútil marcar itinerario determinado. La mayor parte de las calles son hermosas y alegres. Unas al O. como las Atarazanas, se distinguen por su continuado tráfico, otras situadas al E. como las de Calderón, Hernán Cortés y Mortillo presentan grandes edificios, perfectamente alineados.

La calle de Calderón, paralela al muelle de Pereda, comúnmente llamada «El Muelle», termina como éste en la pequeña dársena de Puertochico, frente á la cual está el barrio habitado por pescadores. Merece notarse cerca de Puerto chico la dársena de Molnedo, excelente para la carga y descarga, la Almotacenia, etc.

---

**Farmacia de J. Zamanillo, Especialidades farmacéuticas, aguas minerales, nacionales y extranjeras.**  
**Plaza de Atarazanas — SANTANDER**





Mercado de pescado en la calle Atarazanas.



Puerto chico.

**CEMENTOS PORTLAND** nacionales y extranjeros  
 las mejores calidades.  
 Méndez Núñez, 11. — SANTANDER

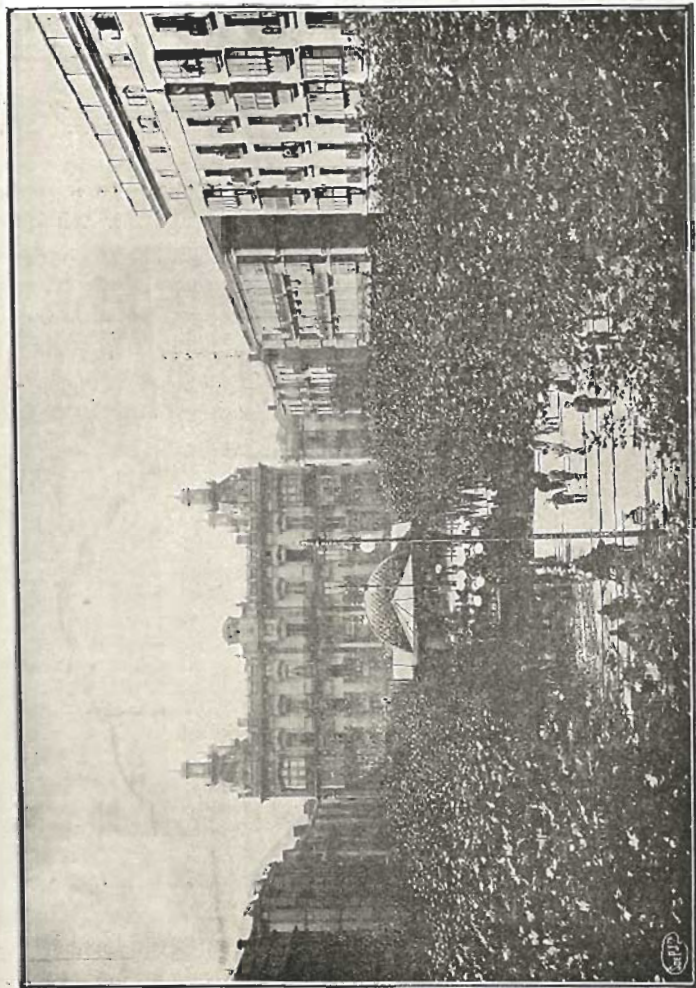

Plaza de la Libertad.



Por último, con las calles citadas, contribuyen las plazas de Velarde, Libertad, Príncipe, etc., sobre todo la primera, á embellecer la alegre ciudad montañesa que no espera como muchos puertos españoles el verano para nivelar su déficit, sino que tiene vida intensa y propia, conseguida por una constante y bien encauzada actividad.

**Paseos.** Tienen todos los paseos de Santander una situación topográfica que les presta inmejorables condiciones higiénicas y artísticas. El más alejado de la población es el paseo del Alta ó Alameda Alta que se extiende desde Pronillo hasta el alto de Miranda paralelamente al eje mayor de la ciudad y pasando por el semáforo llamado de Atalaya, situado en el punto medio del trayecto, y por el fuerte abandonado de López Baños. Es sin duda el mejor paseo de Santander, pues recorre la serie de colinas que cercan la bahía contemplándose en dirección á ésta toda la población, la bahía y las elevadas montañas que cercan á ésta. Al lado opuesto se divisan los pueblos de Cueto monte y San Román con sus verdes praderas y accidentadas colinas.

La Alameda Segunda, cuya situación hemos indicado, que fué comenzada en 1835, tiene 900 metros de longitud y 23 de ancho. La adornan dos hileras de gigantescos árboles que en algunos puntos entrelazan sus ramas formando bóveda. Hay en ella hermosos jardines con surtidores y antes de éstos estuvo instalada una fuente monumental alimentada con las aguas del manantial de la Molina.

La Alameda Primera (hoy de Jesús de Monasterio) más que paseo puede decirse que es una calle adornada con árboles. es de corta longitud y tiene edificios modernos y de buena construcción.

Los jardines del Boulevard, adornados con frondosos plátanos, han sido levantados en terrenos ganados al mar y se extienden desde la Ribera hasta Puertochico; presentan desde la bahía magnífico golpe de vista.

La Plaza paseo de la Libertad, fué habilitada en la actual forma el año 1868. Antes de existir los jardines del Boulevard era el paseo preferido de los santanderinos. Tiene en su centro un kiosco y rodean el paseo cuatro hileras de plátanos. En las de los lados opuestos se alzan elegantes farolas con potentes focos eléctricos. La plaza de la Libertad sirve en verano de punto de reunión de negociantes y corredores.



## EDIFICIOS RELIGIOSOS

**Catedral.**—Tiene su planta una longitud de 39 metros hasta la capilla mayor y 18 de anchura, repartida en tres naves paralelas siendo la cenrral algo más amplia. En las alas del edificio hay peque-

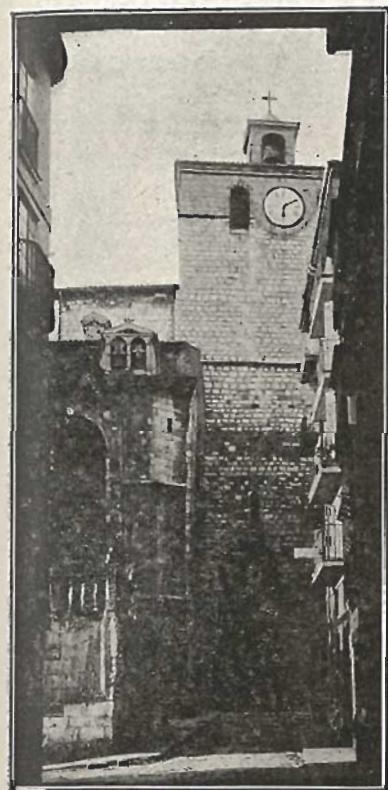

Catedral.

ñas capillas, en el exterior de los muros estribos y columnas agrupadas en el interior con sencillas molduras y capiteles con follaje é historiados; las bóvedas son nervadas con cuatro plementos. El estilo del edificio cuya fecha de construcción se desconoce es el de la transición románico-ojival. habiendo sufrido muchas reconstrucciones que le afean. La cabecera de la iglesia debió ser en otro tiempo un ábside que se hizo desaparecer para dar mayor extensión al templo. La torre es cuadrangular, de proporciones pesadas y mal aspecto. En ella hay un reloj cuya campana está protegida por un templete cuadrado también de pésimo gusto, construido sobre la torre. Fundada ésta sobre un arco ojivo para formar el pasadizo de una calle, la pendiente que esta última presenta ha obli-

gado á construir una escalinata adosada á la torre.

Cerca de la puerta N. existe una pila de agua bendita labrada en mármol blanco y que tiene alrededor una inscripción en relieve con caracteres árabes, inscripción que fué descifrada por el sabio

orientalista Gayangós. En la nave del Evangelio se abre una suntuosa capilla de gusto greco-romano, coronada por una linterna circu-

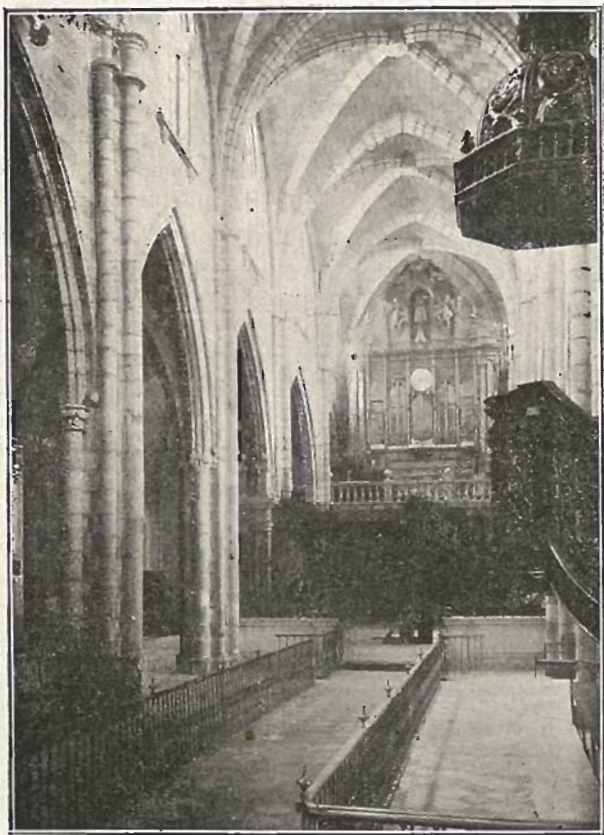

interior de la Catedral.

lar. En las pechinas lleva esculpidos los blasones de los fundadores, nobles montañeses de tiempos de Felipe IV. El retablo de esta capilla es de escaso mérito. En el altar mayor de la iglesia se con-

**EMULSIÓN**

**JUAN R. GÓMEZ, Farmacéutico.**  
Alameda, 6 y 8.—**SANTANDER**  
(Véase *Santander Comercial* é *Industrial*).

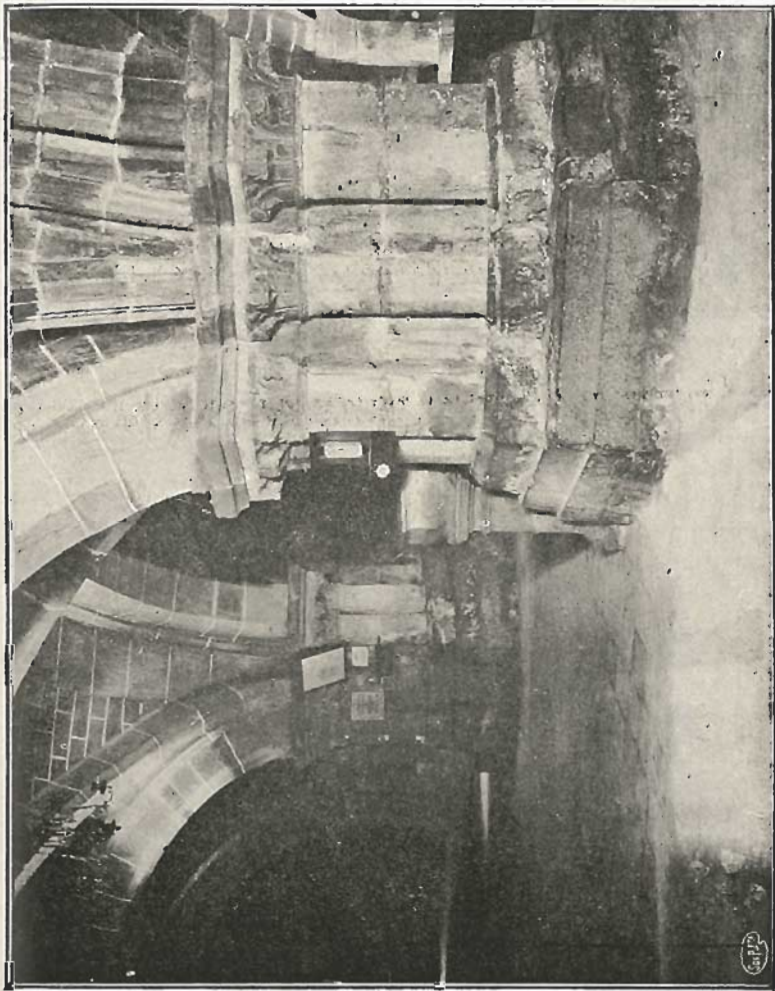

Interior de la Iglesia del Cristo.



servan las sagradas cabezas de los santos mártires Emeterio y Celedonio.

El claustro de la Catedral tiene cuatro alas en las que hay grupos de columnas y en el lado del patio estribos. Cada compartimiento contiene tres arcos ojivos sobre pilares de planta romboidal. Dicho patio fué antiguamente cementerio.

Debajo del pavimento de la catedral hay, como en otras muchas iglesias, una cripta ó subterráneo, también con tres naves, de columnas bajas agrupadas, con capiteles de follaje; las bóvedas son muy sólidas, de cuatro plementos y con nervios que se unen en la clave por una arandela ó rosetón rodeado de estrellas. La cripta está orientada de Poniente á Levante con relación á la iglesia y la puerta que le da acceso es ojival del estilo severo. Esta cripta, tal vez destinada en tiempos pasados á panteón ó enterramiento, está hoy habilitada para servir de iglesia y es conocida con el nombre de

*El Cristo de Abajo.* Mide la cripta en su totalidad 34 metros de largo por 19,50 de ancho. Las necesidades del culto han obligado á realizar en esta iglesia muchas reformas, entre ellas la de la capilla bautismal que abarca hoy toda la latitud del templo en el espacio comprendido entre el cerramiento del mismo y la primera línea de pilares, estando provista de una verja de hierro. Tiene la cripta una girola con tres capillas que corresponden á las tres naves en que se halla dividida. La capilla mayor, cuyo altar está próximo del arco de triunfo, es de estilo ojival de época más reciente que el resto de la iglesia. Las otras dos capillas absidales son por su decoración bastante inferiores á la mayor.

*Iglesia de la Anunciación.*—Llamada también iglesia de la Compañía. Es una parte del edificio que perteneció al Colegio de la Compañía de Jesús, y ha servido, hasta la muerte del último obispo, de palacio episcopal. Su fundador fué D. Luis Quijada, valido de Carlos V, que tuvo á su cargo la custodia de D. Juan de Austria; la obra del Colegio se principió por los años de 1603, y la de la iglesia en 1607. Su arquitectura es greco-romana del gusto neo-clásico domi-

---

**BOTICA DEL PUENTE (fundada en 1806.)**

**Laboratorio químico, análisis de todas clases de minerales, abonos tierras, alimentos, bebidas, aguas minerales.**

nante en la época de su fundación. La fecha en que se instalaron en este edificio los Jesuitas, no se sabe con exactitud, pero según algunos documentos, en el año 1616 estaban ya ocupándolo.

*Iglesia de la Consolación.*—Situada en el barrio de San Pedro en la parte O. de la población. Tiene una sola nave y es de estilo neo-clásico.

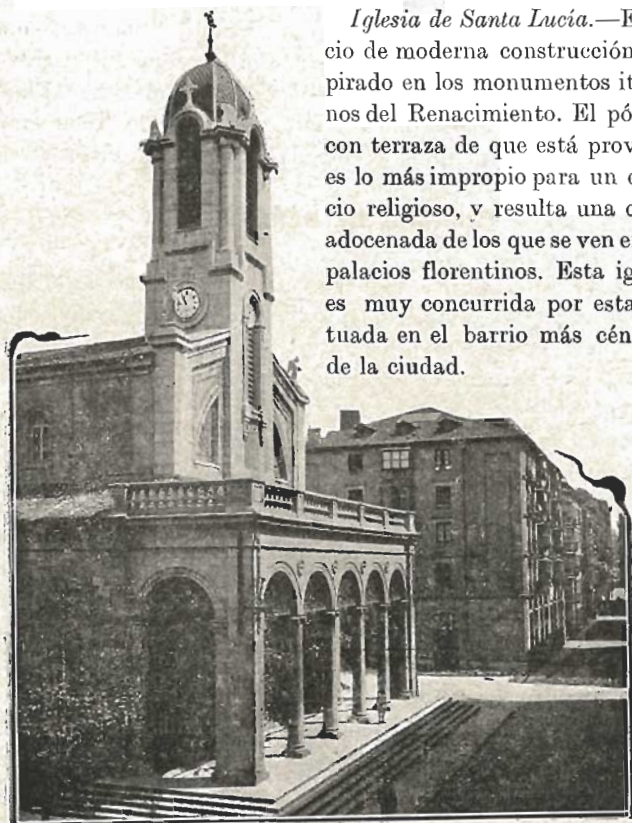

*Iglesia de Santa Lucía.*—Edificio de moderna construcción inspirado en los monumentos italianos del Renacimiento. El pórtico con terraza de que está provisto, es lo más impropio para un edificio religioso, y resulta una copia adocenada de los que se ven en los palacios florentinos. Esta iglesia es muy concurrida por estar situada en el barrio más céntrico de la ciudad.

[Iglesia de Santa Lucía.]

*Iglesia de San Miguel.*—Abierta al culto en 1902. Está situada en el barrio de Maliaño y tiene escasas dimensiones, aunque la construcción es moderna y de buen gusto.



**Sagrado Corazón de Jesús.**—Situada en la Plaza de la Puntid; a se abrió al culto en 1890. El edificio imita el estilo ojival y consta de tres naves. En el eje del templo y adosada á la fachada principal se han construido una elegante torre de 52 metros de altura. Esta iglesia es propiedad de la Compañía de Jesús y al mismo edificio están unidas las viviendas de los Padres.

**Seminario Conciliar.**—Es la antigua ermita ó santuario que se llamó de Santa Catalina de Monte de Corban y que fué erigida en monasterio de Jerónimos hacia 1407. El obispo de Burgos D. Juan Cabeza de Vaca, transformó la ermita en Seminario. Tiene amplias dependencias que permiten la cómoda instalación de clases y celdas.

### EDIFICIOS DE BENEFICENCIA

**Casa de Caridad.**—Situado enfrente de la fábrica de Tabacos. En este caritativo establecimiento tienen cabida unos 400 asilados á los que se enseñan diversos oficios, además de la instrucción elemental. La educación de los asilados corre á cargo de las virtuosas hermanas de San Vicente de Paúl.

**Hospital de San Rafael.**—Situado en la parte O. de la casa de Caridad. Fué construido este edificio por la iniciativa del venerable D. Rafael Menéndez de Luear, obispo de Santander. Su construcción duró pocos años, gracias á los cuantiosos donativos allegados por los fieles. La fachada principal se compone de una arquería sobre machones, un segundo cuerpo con ventanas y un nicho adornado con pilastras, rematando en un frontón y el correspondiente cornisamento.

En el centro del edificio hay un espacioso patio cuadrado con dos galerías de arcadas que dan acceso á las habitaciones. Cerca de la puerta principal está la de la capilla del establecimiento y frente á ésta se encuentra el torno.

**Asilo del Niño Jesús.**—Es una casa Cuna de reciente institución

---

#### BOTICA DEL PUENTE (fundada en 1806)

Dispensación de toda clase de fórmulas con productos de toda garantía depósito de especialidades nacionales y extranjeras, AGUAS MINERALES, ORTOPEDICE, preparación de sueros y material quirúrgico aséptico, embalsamientos; etc.



como las que se han instalado en otras muchas provincias. Están encargadas del servicio las hermanas de San Vicente de Paúl. En la planta baja hay una escuela de párvulos que pertenece también al Asilo. Por cada niño se pagan diariamente 25 céntimos y en el Asilo se les proporciona leche y se les lava la ropa.

### EDIFICIOS PUBLICOS DIVERSOS

**Cuartel de María Cristina.**—Situado en el Prado de San Roque. Está habilitado desde 1895; casi todo el edificio es de piedra y sus dependencias son muy espaciosas, teniendo cabida para mil plazas. En el Cuartel hay también dispuestos pabellones para Jefes y Oficiales.

**Fábrica de Tabacos.**— Ocupa el edificio que fué convento de monjas de Sta. Cruz del Calvario, el cual lo fundó D.<sup>a</sup> María de Oquendo, esposa de D. Gabriel de Hoa, secretario del Consejo de Indias. El edificio fué definitivamente destinado á fábrica en 1835, habiendo posteriormente realizado obras importantes la Compañía Arrendataria de Tabacos. Trabajan en los talleres, que son tres, más de 1.000 obreras distribuídas en ranchos ó grupos de ocho mujeres que ocupan una mesa.

**Depósito de la Compañía Arrendataria de Tabacos.**—Situado en los terrenos que antes ocupaba en Maliaño la Aduana. Es un gran edificio de ocho naves con dos puertas, una que da á la calle del Marqués del la Ensenada y otra á la vía Pardo. En cada nave del depósito tienen cabida 1.400 barricas, y la cantidad de tabaco que se almacena es tan grande que ha sido preciso utilizar siete almacenes más.

**Instituto de Segunda enseñanza.**—Fué también antiguo convento de monjas fundado hacia 1280 por D.<sup>a</sup> María de Guitarte, viuda del capitán de la Armada Gonzalo García de Santander. El convento, que se llamó de Santa Clara, fué agraciado con diversas mercedes por los reyes Alfonso XI y Carlos V.

---

## Material Fotográfico

**CESAR DEL CAMPO**

Planta baja del Club de Regatas.

SANTANDER

El Instituto fué inaugurado el mismo día en que tuvo lugar el Convenio de Vergara, que puso fin á la primera guerra civil en 1839.

**Matadero.**—Situado al final de la Alameda Segunda. Es un amplio edificio construído con todos los perfeccionamientos que hoy se requieren para su objeto. La planta es un cuadrado de 52 metros de lado, en la que están instalados con independencia y desahogo todos los servicios. A los dos lados de la fachada principal, están los pabellones destinados á tráfico, vigilancia, administración y viviendas. En la planta baja del edificio de la derecha están los puestos destinados á la venta de despojos; en el ala de la izquierda están las oficinas de recaudación y salas de contratación. En la fachada posterior hay construídos dos pabellones, uno de los cuales comunica con el departamento destinado á matanza de cerdos. La nave principal, colocada en el centro, sirve para el degüello de reses vacunas y tanto esta nave como las demás tienen excelentes condiciones de ventilación. En la fachada principal hay una verja de hierro con tres puertas para diferentes servicios y detrás de la cual están las piezas destinadas al portero y celador. Los demás lados del rectángulo que forma el edificio están cerrados por muros de regular altura. Por último, el subsuelo del edificio está surcado por una red de alcantarillado que permite la rápida evacuación de las aguas sucias.

**Almotacenía.**—Local muy espacioso situado en el barrio de Molnedo y destinado á la venta en pública subasta de todo el pescado que entra en Santander. El local de ventas ocupa el centro del edificio y en él tienen cabida cerca de 200 personas; tiene la forma de anfiteatro y en él están dispuestas tres filas de asientos, con cincuenta botones eléctricos numerados convenientemente, que permiten por un ingenioso procedimiento facilitar la operación de la subasta, evitando las confusiones que de otro modo podrían producirse. Tiene la Almotacenía una elevada bóveda con gran lucerna central; las operaciones de pesado, carga y descarga se realizan con rapidez gracias á la buena distribución de las dependencias.

---

**CAL hidráulica superior de Zumaya en sacos con peso de 69 kilos. — Méndez Núñez, 11, Santander.**



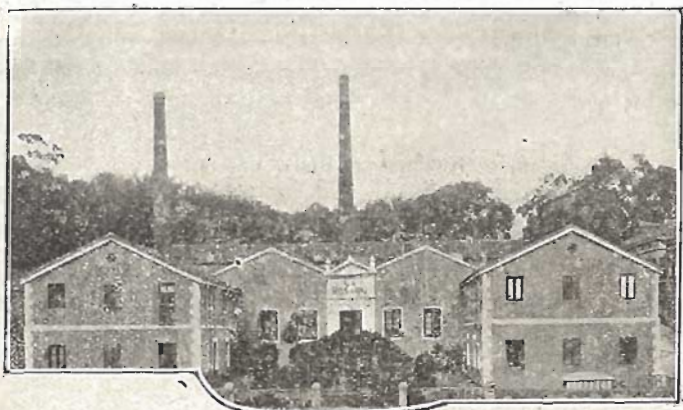

Vista general de la Fábrica.

**PEREDA Y C.<sup>IA</sup> "La Rosario,, Fábrica de jabones y perfumería.  
SANTANDER**

DATOS FACILITADOS Á LAS **Guías ARCO** POR LA DIRECCIÓN GENERAL  
DE AGRICULTURA INDUSTRIA Y COMERCIO

«Se describirá como la más importante la de Pereda y Compañía, que tiene también taller de perfumería.

Varias son las dependencias que comprende esta industria, instaladas en amplios departamentos, donde están montadas las numerosas máquinas por las que va pasando la masa, desde la mezcla de las primeras materias hasta que sale ya el jabón hecho, en la clase correspondiente y acondicionado según su importancia.

Una vez obtenida la lejía por disolución de la sosa cáustica en las proporciones convenientes, se introduce en unas grandes calderas de cobre calentadas por vapor de agua, y que pueden contener hasta 20.000 kilogramos de jabón. En cuanto empieza á hervir se va añadiendo el aceite poco á poco, agitando al propio tiempo el

**Material Fotográfico**

**César del Campo**  
Planta Baja del Club de Regatas.  
**SANTANDER**

**FRANCISCO ZORRILLA** especialista en enfermedades de los  
ojos. — Consulta de 10 á 12 — Atarazanas, 14, 3.º, **SANTANDER**



líquido. Al cabo de veinticuatro horas la mayor parte del aceite se ha transformado en jabón, porque queda todavía un exceso de grasa que es preciso saponificar, lo que se consigue añadiendo una lejía más fuerte. Se precipita el jabón por medio de una disolución de sal común.

Después de algunas manipulaciones más se echa el contenido en los moldes, donde se endurece la masa, que una vez endurecida se corta en barras. Así se obtiene el jabón ordinario, veteadó ó amarillo, según la calidad.

Para obtener el jabón de tocador se tienen que seguir las mismas operaciones, pero con aparatos más perfeccionados y usando en vez del aceite ordinario y restos de la purificación de aquél, aceite de almendras; dándoles el color y esencia que se quiera, se obtienen la infinidad de jabones de tocador, de los que presenta la fábrica un gran surtido.

La fábrica de Pereda y Compañía tiene dos calderas de empaste, cuatro máquinas para cortar el jabón ordinario en barras y una serie de aparatos para los jabones finos, en los que después de haberse hecho la pasta se recorta, se hace virutas, se funde, se corta en trozos apropiados al troquel que tienen que sufrir, se les marca éste por medio de las prensas, y luego ya no queda más que la labor manual de quitar las rebabas y envolver las pastillas en papeles y colocarlas en las cajas más ó menos adornadas unas y otras, según la calidad del jabón.

Para todas estas operaciones tienen montados en la fábrica dos generadores de vapor, que además de proporcionar el vapor para las calderas de empaste y los aparatos de baño maría, empleados en algunas manipulaciones de los jabones finos y del taller de perfumería, alimentan una máquina de 12 caballos, sistema Tanycis, con engrasadores automáticos.

En el atllér de perfumería existe un aparato perfeccionado donde se mezclan los aceites y alcoholes con las esencias para hacer los extractos, que se presentan en muy bonita forma á la venta.

Debido, sin duda, á la buena calidad de sus productos y la elegante forma de presentarlos, ha alcanzado dicha fábrica justa reputación, de tal modo, que sus jabones y perfumes recorren toda España con grandes ventajas en la competencia.»



Una de las naves de Calderas de cobre que puede contener 20.000 kilogramos de jabón.

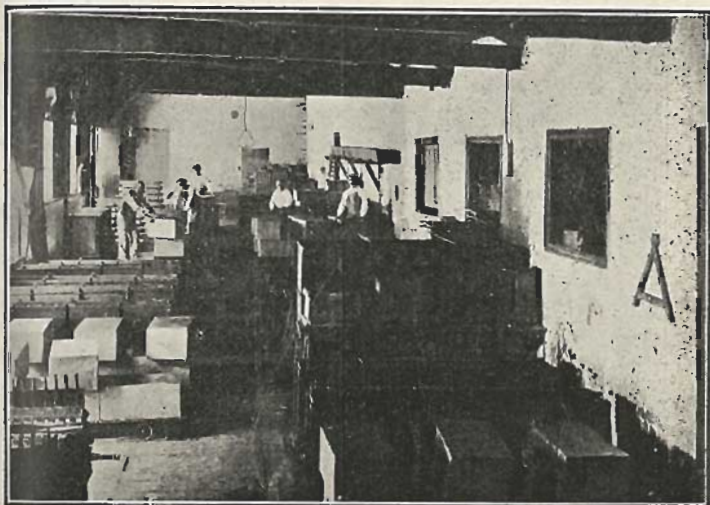

Interior de una de las secciones de la Fábrica, en donde se echa el contenido en los moldes para endurecer la masa.



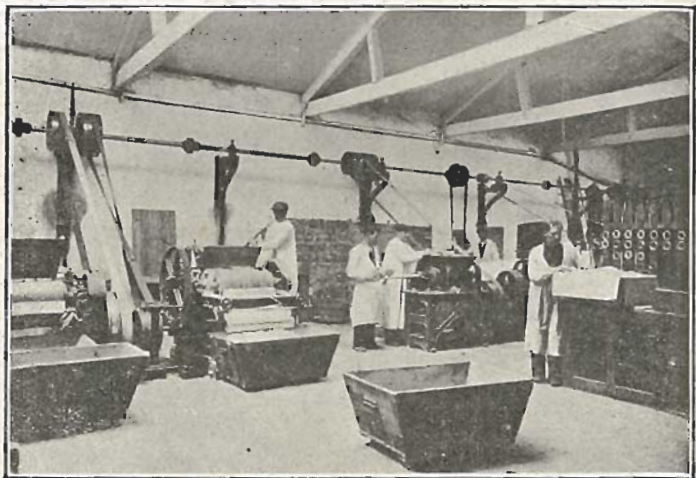

Sección de cortar, troquelar y marcar.

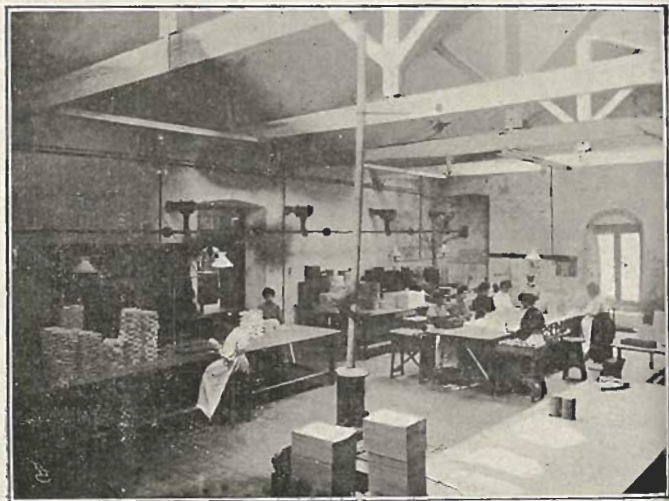

Sección de jabón de olor, empaquetando las pastillas.



**Depósito de aguas.**—Situado en el Pronillo. Tiene en conjunto 86 metros de largo por 34 de ancho; delante de la fachada, que es de buen gusto, hay dos pabellones destinados á empleados. El depósito donde se recoge el agua está dividido en dos compartimientos cada uno de los cuales tiene 8.000 metros cúbicos de cabida. Cada compartimiento tiene 49 metros de largo, 39 de ancho y pueden comunicar entre sí por un tubo de enlace. En el interior de los depósitos se elevan 63 pies derechos de sillería que soportan arcos de ladrillo de medio punto, formándose siete filas de arcadas que se unen entre sí y con los muros por bóvedas que están cubiertas por una capa de hormigón hidráulico sobre la cual va otra de tierra.

El agua ocupa cuatro metros de altura de la totalidad de la obra, cubriendo los pilares y el arranque de los arcos de medio punto.

La cámara de llaves se halla formando resalte sobre la fachada principal y enlazando los dos compartimientos, en los cuales la entrada del líquido se hace con independencia mediante una bifurcación del tubo sifón.

El coste total de las obras ascendió á medio millón de pesetas próximamente.

**Parque de Bomberos municipales.**—Emplazado en el Río de la Pila, céntrica vía que permite acudir rápidamente á los siniestros. El edificio consta de planta baja, principal y sotabanco, existiendo en el cuerpo central otro piso cubierto con una azotea que sirve de torre de vigilancia.

**Parque de Bomberos voluntarios.**—Instalado en la plaza de Numancia. Ocupa el edificio un cuadrado de 25 metros de lado; tiene

---

### FRANCISCO ZORRILLA

Especialista en enfermedades de los ojos.

Consulta de 10 á 12.—Atarazanas, 14, 3.º —SANTANDER

---

**Farmacia de J. Zamanillo.**—*Sección de accesorios de curación.*—Irrigadores y clisos de varias clases, artículos de goma, termómetros clínicos, jeringuillas hipodérmicas, pulverizadores, sondas, birberones.—Plaza Atarazanas.—Santander.

---

**Jarabe**

Juan R. Gómez, Farmacéutico.

Alameda 1.ª, 6 y 8.—SANTANDER

cuatro pisos, siendo la fachada de sillería hasta el primero y los demás de fábrica de ladrillo para la vigilancia se ha construido una torre de 29 metros de altura que permite divisar toda la ciudad y examinar la situación del edificio en que pueda producirse un in-



{Ayuntamiento.

cendio. La organización de los voluntarios es excelente y el material modernísimo y completo.

**Escuelas municipales del Oeste.**—Hermoso edificio con sótano, planta baja, principal y ático. El sótano no se utiliza para ningún servicio, sólo es de saneamiento; en la planta baja están las escue-



las de niños y párvulos; esta última tiene cabida para 66 alumnos; las de niñas para 42, correspondiendo á cada escolar 1,31 metros cuadrados. En la planta principal están instaladas las escuelas de niños, biblioteca y museo escolar. Todas las clases tienen la forma rectangular con altura de techos de 5,40 metros, resultando para cada alumno un volumen de aire respirable de siete metros cúbicos; suponiendo, pues, que la estancia en el local sea de siete horas resulta un metro cúbico por hora y por persona, que es la proporción aconsejada por los higienistas. El ático se destina á las habitaciones de los maestros. Fueron inauguradas estas escuelas en el año 1900 por el rey D. Alfonso XIII.

**Lavadero público.**—Gran edificio que ocupa una superficie de 850 metros cuadrados. Está situado en la vía Cornelia. Tiene planta baja y principal; en la primera hay un vestíbulo de ingreso, un despacho del encargado, un depósito para las ropas extraviadas y el lavadero propiamente dicho, con gran número de pilas, calderas, lejiadores, etc. En la planta principal están las habitaciones para los encargados y el secadero.

**Casa Ayuntamiento.**—Situada en parte de los solares en que estuvo el antiguo convento de San Francisco. Es un magnífico edificio de traza moderna y elegante, de sólida construcción y con excelente instalación de dependencias. El salón de sesiones, despacho del alcalde y algunos otros departamentos están decorados con verdadero arte.

#### OFICINAS PÚBLICAS

Aduana, Rivera, 21.  
Almotacenía, Molledo, 1.  
Ayuntamiento, Amós Escalante.  
Audencia provincial, Santa Lucía, 9.  
**Bancos:** Mercantil, Hernán-Cortés.  
Santander, Boulevard, 2.  
Sueursal de España, Velasco, 1.  
Cámara de Comercio, Velasco, 11.  
Capitanía del puerto, Castelar.  
Id. de los prácticos, Castelar.  
Casa de Caridad, Menéndez de Lurca, 27.  
Id. Asilo de ancianos pobres, Santa Lucía, 10.  
Id. de Socorro, Enseñanza.  
**Círculos:** de Recreo, Boulevard, 11 y 12.  
Club de Regatas, plaza de la Libertad, 2.  
Conservador, Blanca, 1.  
Mercantil, Boulevard, 11 y 12.  
Obreros católicos, San José, 12.

Republicano, plaza de la Constitución, 1.  
Sociedades obreras, Animas, 12.  
Unión Cantabra, San Francisco, 19.  
Unión Club, Boulevard, 26.  
Colegio de Abogados, Santa Lucía, 1.  
Id. de Corredores, Velasco, 1.  
Comandancia de Marina, Castelar.  
Id. de la Guardia civil, San Simón, 13.  
Id. de Carabineros, Media Luna, 3.  
Comisaría de Guerra, Calderón, 17.  
Cruz Roja, Santa Lucía, 7.  
Delegado de farmacia, Martillo, 4.  
Id. de higiene pecuaria, San Fernando, 21.  
Id. de medicina, Puente, 10.  
Id. regio de Industria y Comercio, Arcillero, 2.  
Depósito de tabacos elaborados, Méndez-Núñez, 21.  
Id. en rama, Méndez Núñez, 19.  
Diputación provincial, Medio, 10.  
Escuela de Industrias, Alta, 3.  
Estación biológica marina, Castelar, 6.



**Estaciones:** Avenida de Alfonso XIII y Navas de Tolosa.

Fábrica de tabacos, Menéndez de Lueca, 24.

Gobierno civil, Rivera, 21.

Id. militar, Boulevard, 30.

Hacienda, Rivera, 21.

Hospital provincial, Menéndez de Lueca, 25.

Inspección de Timbres, Méndez-Núñez, 21.

Id. de vigilancia, Rivera, 21.

Instituto Carbajal, San José, 17.

Id. Mercantil, Santa Clara, 9.

Id. provincial, Santa Clara, 17.

Id. de vacunación, Concordia, 7.

Jefatura de higiene, Muelle, 4.

Id. de montes, Calderón, 21.

Id. de obras públicas, Gándara, 2.

Id. de minas, Méndez-Núñez, 3.

Jefe de fomento, Velasco, 1.

Junta de Obras del puerto, Boulevard, 34.

Id. local de Reformas Sociales, Alcaldía.

Id. provincial de Agricultura, Santa Clara, 17.

Id. Id. de Beneficencia, Velasco, 17.

Id. de Instrucción pública, Calderón, 11.

Id. Id. de Reformas Sociales, Rivera, 21.

Juzgado de primera instancia del Oeste, San Francisco, 27.

Id. Id. del Este, Santa Lucía, 1.

Id. municipal del Oeste, San Francisco, 27.

Id. Id. del Este, Santa Lucía, 1.

Laboratorio químico, Velasco, 2.

Liga de contribuyentes, Velasco, 11.

**Mercados:** Esperanza, Colosía y Bonifaz. Monte de Piedad, Tantín.

Palacio Episcopal, Ruamayor, 1.

Parque de Bomberos municipales, Arrabal.

Id. Id. voluntarios, plaza Numancia.

Plaza del Pescado, Atarazanas, 1.

Recaudación de contribuciones, Puente, 1.

Región agronómica, Alameda Primera, 1.

Sanidad Marítima, Boulevard, 13.

Teléfonos, Puentes, 5.

Holanda, Muelle, 17.

México, Muelle, 37.

Paraguay, Velasco, 9.

Perú, Muelle, 26.

Portugal, Plazuela del Príncipe, 1, 2.º

República Argentina, Méndez-Núñez, 6, bajo.

Rusia, Pedruca, 7, 1.º

Turquía, Castelar.

San Salvador, Rivera, 11, 1.º

Santo Domingo, Muelle, 17, bajo.

Suecia, Muelle, 27.

Uruguay, Camino Viejo de Miranda, hotel.

Venezuela, Juan de la Cosa, hotel D.

### SERVICIO DE BOTES

Por un bote fletado, con equipaje, 10 pesetas; sin equipaje, 8.

El viaje á la boca del Puerto, desde cualquiera de los muelles ó viceversa, lo mismo.

A la boya de los correos; fletado, con equipaje, 8; sin equipaje, 5.

Bote fletado por una persona mayor de doce años, 1; menor de doce, 0,50.

Por cada baúl mundo grande, 1,50; baúl ó maleta, tamaño común, 1, y por cada sombrerera ó saco de noche, 0,50.

**NOTAS.**—El bote fletado se entiende alquilado por una persona, familia ó agrupación que no pase de seis personas. Al pasar de este número se pagará por cada una que pase de las seis de referencia, 1 peseta por las mayores de doce años y 0,50 por las menores.

El equipaje se entiende, por cada persona de la familia, un baúl mundo, una maleta ordinaria y sombrerera. Lo que pase de este número pagará como si fuera aislado.

### FERROCARRIL AL SARDINERO

Circula durante la época de verano. Su estación está situada en la calle de Hernán-Cortés.—Precio del billete: primera, 0,50 céntimos y segunda, 0,25.

### TRANVIA ELECTRICO

Tanto en verano como en invierno, el servicio será continuo dentro de la población.

### TRANVIA DE MIRANDA

El punto de partida es la calle del Martillo, terminando en lo alto del paseo de Miranda.—El precio de recorrido es de 0,15 céntimos.

### DOMICILIOS DE CONSULADOS

Alemania, Muelle, 29, 1.º

Austria-Hungría, San Francisco, 17, 1.º

Bélgica, Pedruca, 9, 1.º

Brasil, Muelle, 7.

Bolivia, Libertad, 14, 2.º

Colombia, Muelle, 17.

Costa-Rica, Muelle, 36, 1.º

Cuba, Juan de la Cosa, hotel Luisa.

Chile, Muelle, 7.

Dinamarca, Lope de Vega, 2, 1.º

Ecuador, Calderón, 25, 1.º

Estados Unidos, Wad-Ras, 7.

Francia, Lope de Vega, hotel.

Gran Bretaña, Muelle, 26, bajo.

Guatemala, Muelle, 36, bajo.

Italia, General Espartero, 7.

Italia (vicecónsul), Ruamayor, 35, 1.º

**La bahía y el puerto.**—Ocupa la bahía la parte Sur de la ciudad y ofrece un admirable panorama. Desde ella se distinguen los pueblos Astillero, Pantal, Pedreña, Helechos, Pontejos y Gajano, y en el lado Sur se descata la silueta de la Peña de Caborga. El sinnúmero de buques de todas clases que atracan constantemente en la bahía contribuyen al magnífico golpe de vista.

En el pueblecillo el Astillero se construían antiguamente barcos mercantes y de guerra; entre los barcos botados al agua merece recordarse el *San Juan Nepomuceno*, que mandaba el heroico almirante Churruca en la batalla de Trafalgar

Hoy el Astillero es un pueblo de recreo, donde residen en el verano numerosas familias de Santander y sus cercanías.

La bahía de Santander es la más importante de la costa cantábrica; está comprendida entre el Cabo Menor y la isla de Santa Marina, cuya extremidad Norte dista 2,2 millas de dicho cabo; se

Peña de la bahía.



interna la bahía al Noroeste más de cinco millas, y los bancos de arena que hay en su fondo forman varios canales, de los que el más ancho sigue la orilla Norte de la bahía hasta la ciudad,

dobra hacia el Sur y se prolonga hasta el Astillero, yendo á confluir después con la ría de Boó. La anchura de este largo canal, que forma al puerto de Santander, varía de uno y medio á tres cables, y su profundidad en bajamar varía desde tres metros y medio á diez. En en la parte Norte del canal está la ciudad, y á dicho lado está concentrado el movimiento de buques.

El faro del puerto está en Cabo Mayor, en un picacho que se eleva

**EMULSIÓN «Th.illo» ioclotánico-fosfatada-arsenical. Alimento, tónico reconstituyente.**

Véase en enlla sección *Santander Comercial é Industrial*, al final del texto *Farmacías*.



61,20 metros sobre el nivel del mar. La altura del faro es 29,60 sobre el terreno y 90,80 por lo tanto sobre el mar, siendo su alcance de 90 millas. Al tratar de los faros de la costa de Santander hemos indicado los principales caracteres del que nos ocupamos. Dista el semáforo unos 900 metros del faro y está colocado á 60 metros sobre el nivel del mar. Siguiendo la costa hacia el Sur, los escarpados disminuyen mucho de altura y terminan en Cabo Menor, uno de los extremos de la bahía, distante una milla del Cabo Menor al Sur, 31° Este de él se encuentra la punta del Caballo, la cual es uno de los límites de la ensenada del Sardinero. Hacia el Sudeste de la punta del Caballo está la del Puerto, presentando la costa entre ambas puntas un relieve escabroso, cerca del que está situada la isla de Mouro, que tiene unos 27 metros de altura, y en la cual hay un faro elevado 44 metros sobre el nivel del mar. Adosado á la parte oriental de la isla se encuentra el islote llamado Corbera, que juntamente con la isla citada produce en la bahía dos entradas, que utilizan indistintamente las embarcaciones: una oriental, limitada al lado opuesto por la isla de Santa Marina y otra occidental llamada la barra. Hacia el Sudoeste de la Punta del Puerto sigue el trozo de costa, en el que está emplazado el castillo de la Cerda, 100 metros al Noroeste, del cual está emplazado el faro llamado la Cerda. A Sur 53° Oeste de la Punta del Puerto está la Peña Horadada, en la que se halla situado un faro. A continuación se interna la costa hacia el Sur, formando la ensenada de la Magdalena, en la que hay un muelle para embarque y desembarque, existiendo también otro en la extremidad siguiente de la ensenada, llamada Punta del Promontorio. Al Sudoeste de dicha Punta está la de San Martín, á la que domina una loma de más de 80 metros de altura llamada el Alto de Miranda. El muelle de Santander próximo á la Punta de San Martín, está orientado hacia el Sudoeste. Comenzando en el dique situado al Oeste de dicha Punta, en el que hay un corcuero, viene á continuación la dársena de Molnedo ó Puerto Chico, apropiado para pequeñas embarcaciones. Sigue á éste el magnífico muelle llamado antiguamente de Calderón, que tiene una longitud total de 400 metros. A los 120 de Puerto Chico encuéntrase instalado el casetón de pasajeros, local donde se efectúa el registro de equipajes; á continuación están construídos los



muelles salientes de madera llamados *Dehesa, Maura y Albareda* que facilitan las operaciones de carga y descarga, á cuyo efecto en el segundo hay instalada una grúa de vapor de 30 toneladas, y en el tercero otra de 15. A los 250 metros de Puerto Chico cambia este muelle su dirección, tomando otra perpendicular y uniéndose al Muelle de Maliaño, que tiene una longitud de 1.100 metros, y en cuyo extremo Nordeste hay construído un muelle para carga y descarga, propiedad de la Compañía de los ferrocarriles del Norte; á éste siguen otros siete de propiedad particular, continuándose después el malecón, 400 metros en dirección al Sudoeste. Próxima á la dársena de Maliaño se encuentra la sierra llamada Peña-Castillo, que presenta un picacho de 119 metros de altura sobre el nivel del mar; poco más de una milla al Sur de la Punta de Maliaño están los poblados Astillero y Guarnizo, cerca de los cuales desemboca la ría de Boó. En la porción de costa que se extiende desde los pueblos citados hasta San Salvador, hay cinco muelles y dos cargaderos, construídos por diversas Compañías industriales. No lejos de San Salvador vuelve la costa bruscamente en dirección casi paralela á la que llevaba y forma enfrente del Astillero la Punta de Pontejos y se continúa con un trozo de costa que da origen á un angosto canal. A partir de dicha punta tuerce la costa en dirección Este y luego hacia el Oeste, formando una pequeña, península, en la que se encuentra el pueblo Marina de Cadeyo. Este saliente, presenta hacia su parte media la punta de Acebo; en su frente está la isla de Lazareto, sitio designado por la Sanidad para los buques que están en cuarentena, y á su parte Este se encuentra la orilla izquierda de la anchurosa desembocadura del río Miera. Siguiendo la opuesta orilla del mismo se presenta la costa de la bahía, menos accidentada; á este trozo de costa se le da el nombre de Rubayo, y sus particularidades más importantes son: el alto de Rubayo y la punta de Acebo. Por último, al Norte 40° Este de ella está la punta de Pedraña, distante de la cual unas dos millas se encuentra la isla de Santa Marina, cuya punta Norte forma la extremidad oriental de la bahía de Santander.

**Material Fotográfico**

**CESAR DEL CAMPO**  
Planta baja Club de Regatas.  
**== SANTANDER ==**



Sardinero.

**El Sardinero.**—De todas las bellezas de Santander, la que atrae irresistiblemente á los veraneantes y la que coloca á la ciudad montañosa en primer lugar entre las estaciones veraniegas de España, es

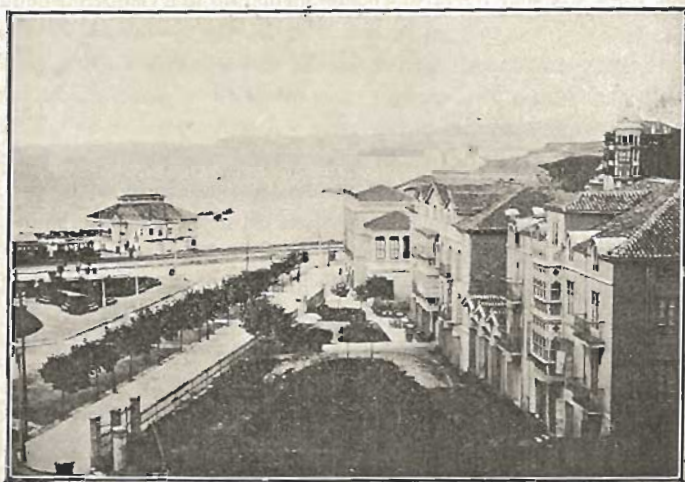

Vista de los hoteles del Sardinero y Casino.



la incomparable playa del Sardinero. Es asombrosa la manera cómo en pocos años ha surgido este brillante lugar de casi la nada, á lo que es hoy; cómo se han trazado los caminos que le comunican con Santander, cómo se han delineado sus paseos, construido innumerables hoteles y *chalets* de moderna y elegante arquitectura, que con el transcurso del tiempo han ido formando brillante núcleo, hasta constituir el Sardinero de hoy. El esfuerzo y el tesón de los santanderinos han logrado imponer su playa como lugar de residencia estival de los viajeros de buen gusto, y en la actualidad se ofrece al Sardinero un porvenir aún más brillante por su proximidad á la península de la Magdalena donada al rey Don Alfonso XIII por el Ayuntamiento de Santander. En realidad, la estancia nojana de los reyes en el Sardinero no constituye una novedad en los anales de la deliciosa playa; ya el rey Don Amadeo de Saboya contribuyó á su nombradía, haciéndole su corte un verano; la reina Isabel y sus hijas menores le dieron, de regreso de la emigración subsiguiente á la revolución, el esplendor que se merecía, y por último, la regente también lo visitó, admirando sus bellezas.

Extiéndese esta gran playa desde Peña Vieja hasta Cabo Menor y se halla dividida en otros tres por el cerro del Piquio y una loma donde está edificada la ermita de San Roque. La playa central llamada *Primera* es la más concurrida por los bañistas de buen tono; la del Oeste ó *Segunda* presenta bastante animación, y la del Este ó la *Concha* tiene siempre escaso número de visitantes.

Para abarcar de un golpe de vista las espléndidas bellezas que presenta esta parte de Santander, ningún punto tan apropiado para la observación como el cerro de Piquio. Al Norte del mismo se domina una gran extensión del bravío Cantábrico, al Este y Oeste la *Primera* y *Segunda* playa, al Sur el Sardinero con sus hermosos hoteles. Cerca de la loma donde se encuentra la ermita de San Roque se ve el islote de Mouro, que marca la entrada del Puerto, en el que eleva un faro de nueve millas de alcance; también se divisa desde Piquio el faro del Cabo Mayor.

Para los veraneantes del Sardinero, además de la excelente

---

**ARABE «Trillo» ciclotánico-fosfatado-arsenical. El tónico reconstituyente más poderoso y agradable**

(Véase Santander Comercial á Industrial Farmacias.)



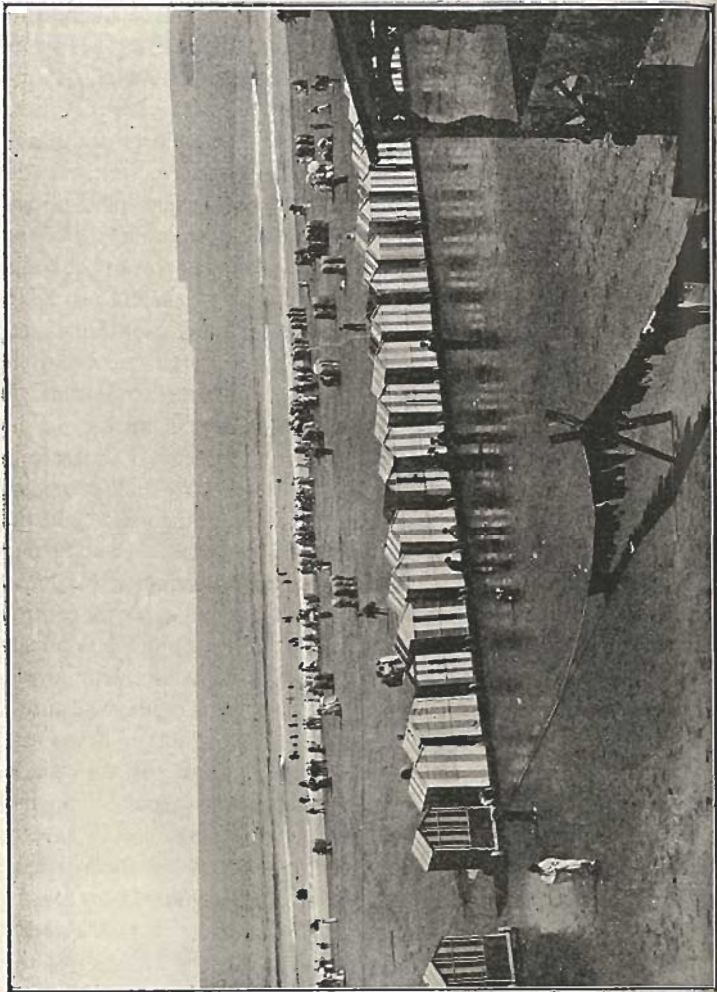

temperatura que se disfruta y de la comodidad de la playa, hay otro atractivo: el Casino, que por sus festivales contribuye á sostener la animación y alegría de la colonia; constituye el Casino el centro obligado de reunión; en él tienen lugar espléndidas fiestas, brillantes conciertos; nadie puede prescindir del Casino, y para fomentar la vida de tan importante institución, los arrendatarios se preocupan incesantemente de todo lo que tienda á su conservación y hermoseamiento, organizando selectos programas que mejoran cada año. Numerosas son las reformas por que ha pasado el gran Casino; todas ellas inteligentemente realizadas, le han proporcionado de cuanto constituye la vida social en un casino á la moderna. La rotonda con su *restaurant* capaz para 200 personas, los gabinetes de lectura y tresillo y el espacioso salón de tertulia con hermosas vistas á la playa son dependencias habilitadas con lujo y confort que envidiarán muchas sociedades. El gran salón de baile, artísticamente decorado con hermosos paisajes del insigne Gomara, iluminado con nueve magníficos aparatos eléctricos, presenta durante las fiestas (que son casi todos los días) un golpe de vista esplumbrador. Por este salón desfilan todos los veranos los músicos cantantes más afamados; se dan magníficos cotillones, se celebran bailes de niños, tómbolas, asaltos de armas, y en una palabra, toda clase de espectáculos atractivos y artísticos.

Además de las fiestas organizadas en el gran Casino, tienen lugar en el Sardinero ferias y veladas musicales con motivo de las fiestas de San Roque. Las ferias se celebran en la Alameda de la Cañía y las veladas en la del Cacho, hermoso paseo que, iluminado profusamente, ofrece con su frondoso arbolado un artístico cuadro.

La comunicación de Santander con el Sardinero se verifica por cuatro vías: el paseo viejo Miranda, que apenas se utiliza, el paseo de Menéndez Pelayo, el ferrocarril de la vista y el tranvía del túnel. El paseo de Menéndez Pelayo, á lo largo del cual corre el tranvía de Miranda y que se bifurca en dos ramas: la de la derecha, que conduce al Sardinero, pasando por la Magdalena, y la de la izquierda, que conduce también al mismo punto, atravesando unos hondosos pinares, á continuación de los que se encuentra la alameda del Cacho.



Santander.

Guías Arco.

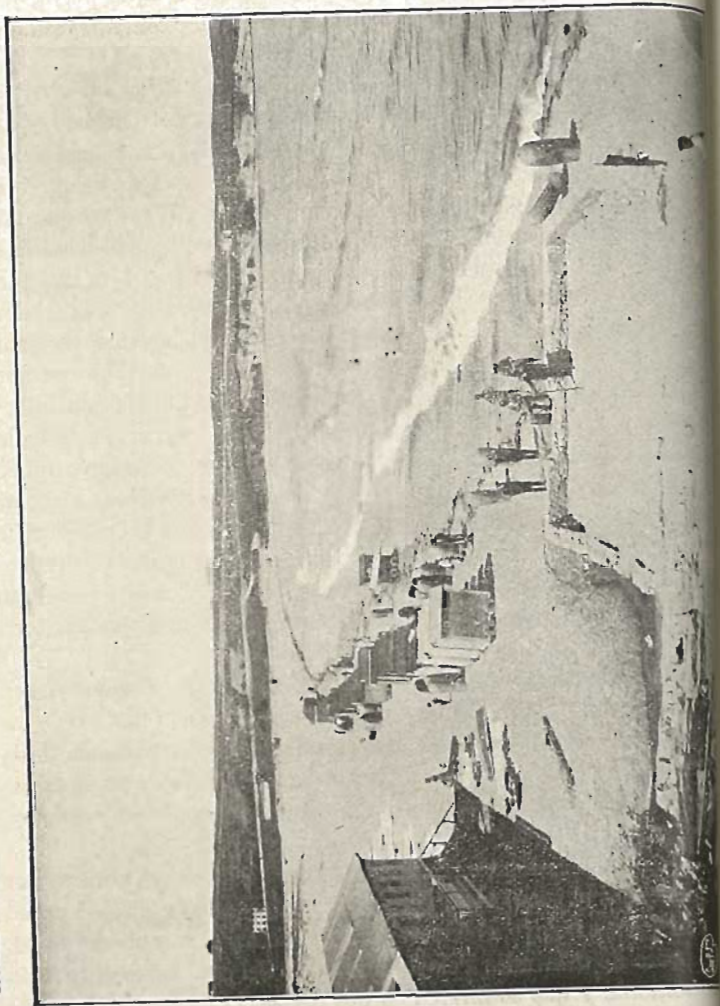

Santander.

Guías Arco.

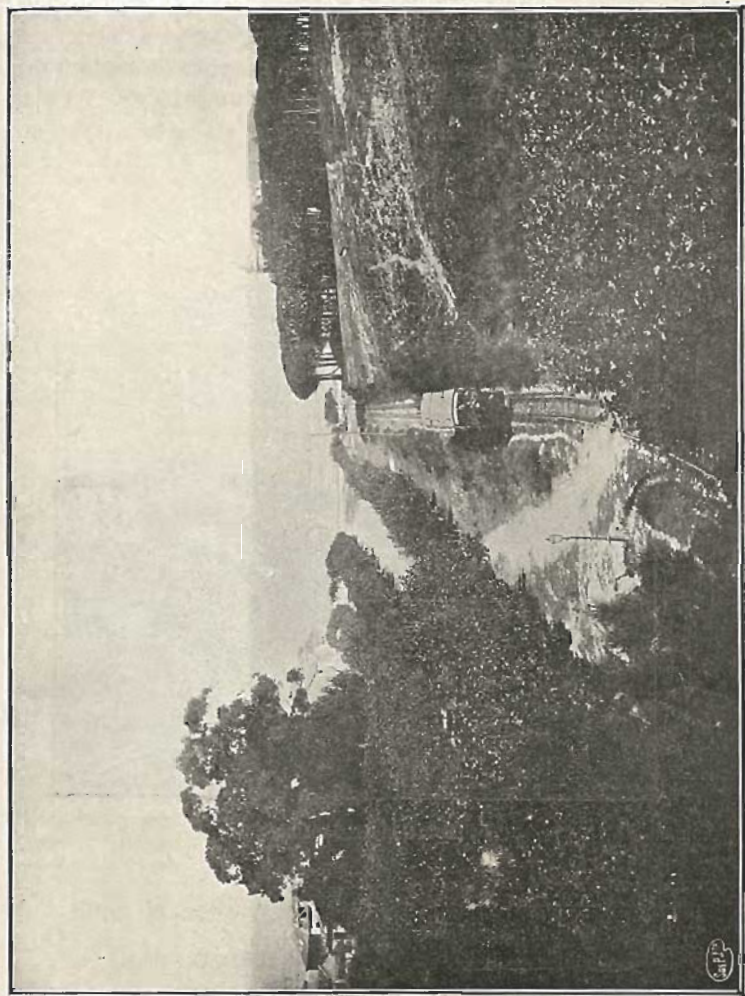

(Sardinero). Vista de la costa.



Los dos ferrocarriles que conducen á la playa son propiedad de la Sociedad anónima titulada *El Sardinero*; ambos trayectos ofrecen vistas á cuál más pintorescas; para formarse idea del creciente movimiento de bañistas que acuden á la gran playa, bastará decir que en el último verano fueron transportados más de 600.000 viajeros, y sólo en la galería de la primera playa se despacharon 100.000 billetes.



Estación del Sardinero.

# HAMBURG-AMERIKA LINIE

Vapores correos Alemanes

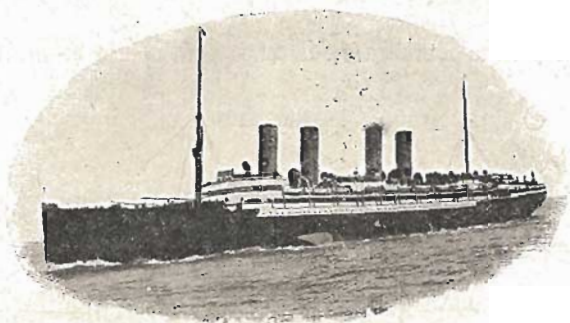

Servicio rápido, regular mensual

ENTRE

**Santander, Habana, Veracruz y Tampico.**

POR LOS MAGNIFICOS Y MODERNOS

**VAPORES CORREOS DE DOS HÉLICES**

**Fürst Bismarck y Kronprinzessin Cecilie**

de 14 500 toneladas de desplazamiento cada uno.

Los viajeros encontrarán a bordo de estos nuevos magníficos vapores (los mayores que han visitado el puerto de Santander), tantas comodidades y distracciones como no las ha ofrecido hasta el presente ninguna otra Empresa.

**SALIDA DE SANTANDER, EL DIA 20 DE CADA MES**

Para toda clase de informes dirigirse á los

**Sres. Carlos Hoppe & Compañía.**

**£ Boulevard de Pereda, núm. 29.-SANTANDER**

Se remitirán gratuitamente catálogos ilustrados á quien los solicite.

## SERVICIOS MARÍTIMOS.—PUERTO

Tarifas para la cobranza de derechos para el uso de muelles.

grúas y parrilla de carena.

*Tarifa para uso de los muelles.*

SITIOS DE ATRAQUE	POR CADA DIA Á LOS BUQUES DE LAS CLASES SIGUIENTES	Tipos de percepción PARA BARCOS	
		De veia Pesetas	De vapor Pesetas
Muelles longitudinales ó costados de los salien- tes en la bahía ó en las dársenas.....	Menores de 50 toneladas de re- gistro. ....	0,50	5,00
	Desde 50 á 99.....	1,00	7,50
	Desde 100 á 199.....	6,50	9,00
	Desde 200 á 400.....	7,50	10,00
	Desde más de 400.....	10,00	12,50
Frentes de los muelles salientes.....	Menores de 200 toneladas de re- gistro. ....	10,00	12,50
	Desde 200 á 299.....	12,50	15,00
	Desde 300 á 599.....	15,00	17,50
	Desde 600 á 1.000.....	17,50	20,00
	De más de 1.000.....	20,00	25,00

**J. Zamanillo, farmacéutico.—Cura antiséptica y esteriliza-  
da, algodones, gasas, vendajes, compresas, tubos de dre-  
naje, sedas, cadgut, hules protection, Jabones medicinales.  
Plaza de Atarazanas, Santander.**



*Tarifa para uso de las grúas.*

CLASE	CONCEPTO	Pesetas
Grúa de mano, ordinaria, de meros de 4 toneladas de potencia.	Por cada día de trabajo, siendo de cuenta del consignatario ó dueño de las mercancías el personal necesario para las maniobras.....	6,00
	Por cada hora, ídem íd. íd.....	0,75
Grúa de mano de 10 toneladas.....	Por la primera hora de empleo.....	15,00
	Por cada una de las horas siguientes.....	10,00
	El mínimo de percepción.....	15,00
Grúa de 30 toneladas de potencia, movida á mano.....	Por la primera hora de empleo.....	30,00
	Por cada una de las horas siguientes.....	15,00
	El mínimo de percepción.....	30,00
Grúa de 30 toneladas de potencia, funcionando á vapor.....	Por la primera hora de empleo, siendo de cuenta de la Junta los haberes del maquinista y fogonero, así como los gastos de carbón, engrases y demás material.....	60,00
	Por cada una de las horas sucesivas.....	30,00
	El mínimo de percepción.....	60,00

Los tipos de percepción de esta tarifa serán dobles cuando se haga uso de las grúas fuera de las horas de sol á sol ó en días festivos cuando se obtenga el permiso correspondiente.

*Tarifa para el uso de la parrilla de carena de San Martín.*

POR CADA DIA Á BUQUES	De vela	De vapor
	Pesetas	Pesetas
Menores de 100 toneladas de registro.....	10,00	20 00
Mayores de 100 y menores de 400.....	25,00	35,00
Mayores de 400.....	35,00	50,00

El día empezado se pagará por entero, y se cobrará la cuota correspondiente por todos los días que se ocupe la parrilla.

*Tarifa de practicajes para entradas, salida y amarrajes que rigen en el puerto de Santander.*

PRACTICAJES DE ENTRADAS Y SALIDAS EN EL PUERTO

*Buques de vapor.*

De 50 á 250 tns.	25	pts.	De 1.501 á 1.750 tns.	70	pts.
De 251 á 500 »	35	»	De 1.751 á 2.000 »	72,50	»
De 501 á 750 »	50	»	De 2.001 á 2.500 »	85	»
De 751 á 1.000 »	60	»	De 2.501 á 3.000 »	90	»
De 1.001 á 1.250 »	65	»	De 3.001 á 4.000 »	95	»
De 1.251 á 1.500 »	67,50	»	De 4.001 en adelante	100	»

*Buques de vela.*

De 50 á 100 ton.	30	pts.	De 601 á 700 tns.	75	pts.
De 101 á 200 »	40	»	De 701 á 800 »	85	»
De 201 á 300 »	50	»	De 801 á 900 »	90	»
De 301 á 400 »	55	»	De 901 á 1.000 »	95	»
De 401 á 500 »	65	»	De 1.001 en adelante	110	»
De 501 á 600 »	70	»			

El servicio de practicaje será obligatorio en este puerto para los buques de vela que excedan de 75 toneladas y para los de vapor mayores de 150, en ambos casos de tonelaje total.

No obstante esto, pueden entrar libremente en este puerto sin utilizar los servicios de prácticos, ni pagar derechos de practicaje de entrada ó salida: A) Todos los buques españoles que hacen navegación periódica entre alguno ó algunos puertos de España, con los de Europa, Africa, Cuba ó Puerto Rico, siempre que en su do-

**Material Fotográfico**

**César del Campo.**  
Planta baja del Club de Regatas  
**Santander.**

tación de capitán, piloto ó contraamaestre exista alguno con certificado de práctico titular de este puerto y no haya estado ausente de él más de treinta días. B) Todos los buques españoles que se dedican á la navegación del cabotaje entre puertos españoles, cualquiera que sea su tonelaje.

TARIFA DE AMARRAJES

*Buques de vapor.*

De 50 á 250 tns.	5	pts.	De 2.001 á 2.500 tns.	14	pts.
De 251 á 500 »	7,50	»	De 2.501 á 3.000 »	16	»
De 501 á 1.000 »	10	»	De 3.001 á 4.000 »	18	»
De 1.001 á 1.500 »	11	»	De 4.001 en adelante	20	»
De 1.501 á 2.000 »	12	»			

*Buques de vela.*

De 50 á 110 tns.	5	pts.	De 601 á 700 tns.	14	pts.
De 101 á 200 »	750	»	De 701 á 800 »	15	»
De 201 á 300 »	10	»	De 801 á 900 »	16	»
De 301 á 400 »	11	»	De 901 á 1.000 »	18	»
De 401 á 500 »	12	»	De 1.001 en adelante	20	»
De 501 á 600 »	13	»			

Todos los buques españoles de más de 50 toneladas y los extranjeros, una vez dentro del puerto, tendrán que tomar práctico amarrador para todos los movimientos que verifiquen dentro del mismo, atraque y desatraque á los muelles ó sitio que se les designe, según el cargamento que conduzcan y las instrucciones de la Capitanía para el movimiento del puerto.

A pesar de esto, todos los buques españoles de 50 á 250 toneladas totales una vez dentro del puerto abonarán únicamente el amarraje de entrada y de salida aun cuando hagan algún otro movimiento, en la inteligencia de que si para el movimiento que hicieran pidieran el práctico, le abonarán según tarifa.

**Botica del Puente (fundada en 1806).** Laboratorio biológico, análisis de orines, sangre, jugo gástrico, leche y demás líquidos orgánicos. Investigación del bacilus de Koc, Neisser, Klebt, etc.



## LINEAS DE VAPORES

**Para Liverpool.**—Tomando carga á flete corrido para Nueva York, Boston, Nueva Orleáns, Pensacola y Baltimore.

*The Serra Tintore Companges.* Salen semanalmente de Liverpool, con carga para los puertos del Norte de España y Mediterráneo. La casa consignataria de esta Compañía es la de D. F. Salazar.

**Para Méjico é Isla de Cuba.**—Para la Habana y Veracruz, sale de este puerto los días 19 de cada mes un vapor de la Compañía Transatlántica de Barcelona. Admite pasaje y carga para Costa-firme y Pacífico con transbordo en la Habana al vapor de la línea de Venezuela y Colombia. Combinaciones para el litoral de Cuba é Isla de Santo Domingo. Admite pasaje para la Coruña.

Los días 22 de cada mes sale para la Habana y Veracruz uno de los vapores transatlánticos franceses, cuya casa consignataria es la de los señores Vial Hermanos, Muelle, 32.

Para Habana, Matanzas, Cárdenas, Caibarién y Cienfuegos, hace servicio regular, admitiendo carga y pasaje la línea de vapores *Serra*. La casa consignataria es la de D. Francisco Salazar.

Para Habana, Matanzas, Cárdenas, Santiago de Cuba y Cienfuegos, hace servicio regular la línea de vapores de Arrótegui.

Salen de Cádiz mensualmente para la Isla de Cuba, Méjico, Estados Unidos y Puerto Rico, y de Mayo á Octubre de Santander, los correos *Pinillos*.

Para Habana, Progreso, Veracruz, Tampico y Nueva Orleáns, la Compañía de vapores *Olazarri*; admite carga en Santander los días 5 y 6 de cada mes, haciéndose cargo de ella en dichos días la casa consignataria de D. Francisco Salazar.

**Para Puerto Rico.**—La línea de vapores *Serra*, cuya casa consignataria es la de D. Francisco Salazar, tiene establecido servicio regular entre Santander y los puertos de aquella isla.

**Para Colón.**—Línea del Havre-Burdeos-Colón. Sale para Colón

un vapor de la Compañía general Transatlántica de vapores correos franceses, el día 22 del Havre, el 23 de Burdeos y el 27 de Santander, con escalas en Fort-de-France, Trinidad, Carúpano, La Guayra, Puerto-Cabello y Sabanilla.

**Para el Cantábrico.**—Hacen servicio regular para Pasajes, con escalas en Bilbao y San Sebastián, y para la Coruña, con escalas en Rivadesella, Gijón, Avilés, Luarca, Tapia, Rivadeo, Vivero y Ferrol, los vapores que se despachan en la casa consignataria de D. Francisco García.

Hacen servicio regular para Llanes, Rivadesella, Gijón, Avilés, Luarca, Rivadeo y Vivero, los vapores que se despachan en la casa consignataria de D. Miguel Lecuona.

Salen regularmente de Santander y llevan para Gijón, puertos de Galicia y Mediterráneo, los vapores de Melitón González y Compañía, de Gijón, cuya casa consignataria es la de D. Francisco Salazar.

**Para Marsella.**—Salen los vapores de Ibarra para Marsella, los lunes y martes, con escalas en Galicia, Andalucía y Mediterráneo; y los viernes y sábados, con escalas en Huelva, Andalucía y Mediterráneo.

**Para Sevilla.**—Salen los vapores de Ibarra para Sevilla, con escala en Gijón, Galicia y Andalucía, los miércoles y jueves.

## VIDA CIENTIFICA ARTISTICA Y LITERARIA

La vigorosa mentalidad de los santanderinos ha descollado en mil ocasiones entre las regiones españolas. Aquellas manifestaciones de la actividad en que los montañeses han tomado parte, puede decirse que han sido elevadas á una altura insuperable que deben admirar é imitar todos los españoles. Ni nuestra pobre pluma ni el espacio que permite esta Guía hacen posible dar una idea ligera de lo mucho que podría decirse de Santander intelectual y de sus muchos y preclaros hijos. Sólo en forma de rápido bosquejo que sería pretencioso calificar de síntesis, apuntaremos algo de lo mucho bueno y digno de admiración. Por lo que á la investigación científica se refiere, Santander cuenta con orgullo entre sus ilus-

tres hijos, la personalidad insigne de D. Augusto González de Linares, director de la Estación de Biología Marítima. Cuando en nuestra nación veíamos los estudios científicos reducidos á un puro verbalismo, á una sonora repetición de textos más ó menos autorizados, el Sr. González de Linares, con una probidad científica y una abnegación que generalmente son poco imitadas, iniciaba en su modesto Laboratorio, con escasísimos recursos, el estudio positivo y la investigación directa *sobre las cosas* á la manera como las realizaban los más renombrados naturalistas extranjeros. En el Laboratorio Santanderino de Biología se han formado numerosos discípulos que, orientados en la investigación seria, difunden por España sus enseñanzas; la misma institución ha provisto liberalmente á numerosos centros de enseñanza de colecciones perfectamente clasificadas, y su acción docente es secundada en la actualidad por el Laboratorio Balear, recientemente creado.

En los estudios filosóficos y de investigación histórica y literaria, la personalidad de D. Marcelino Menéndez Pelayo es sobrado conocida en el mundo culto para que necesitemos recordarla. A la inmensa erudición jamás superada, al clarísimo talento y á la tenacidad en el trabajo, une el ilustre polígrafo condiciones tales de bondad, modestia y altruísmo, que hacen de él la primera figura moral é intelectual de nuestra nación.

Si Menéndez Pelayo ha impreso un nuevo carácter á la crítica literaria, haciéndola erudita y sensata, y despojándola del carácter agresivo de que muchos críticos la revistieron, el insigne Pereda, ha creado un nuevo género de novela, y ha enriquecido la lengua castellana con sus inmortales producciones. Desde 1870, en que apareció la linda obrita *Escenas montaÑesas*, hasta 1895, en que salió á luz la novela mejor escrita del presente siglo, *Peñas arriba*, los triunfos de Pereda han sido tantos como obras ha publicado; toda persona culta se ha deleitado con la cultísima gracia, el castizo lenguaje y las maravillosas descripciones del genial montañés; no existe español que aun desconociendo la «tierruca» no se haya penetrado de la íntima poesía de los paisajes montaÑeses y del noble carácter de los hijos de aquella región.

Tantos y tan ilustres son los santanderinos, cuyos nombres registran la literatura, las armas, las ciencias y las artes, que su



enumeración no cabe en los límites de este trabajo. Recordaremos sólo un corto número.

Pedro de Avendaño, nació en Liendo, en el primer tercio del siglo xvi. Esforzado capitán que acompañó á Alonso de Ercilla en las guerras de Aranco.

Juan de Escalante, nació en el último tercio del siglo xv. Valiente capitán español; fué uno de los que acompañaron á Cortés en la conquista de Méjico. Encargado de la defensa de Veracruz en ausencia de Cortés, echó á pique las diez naves de que se componía la escuadra española.

Juan de la Cosa, nació en Santoña. Fué el maestre que acompañó á Cristóbal Colón en la nao *Santa María*, cuando descubrió á América.

Ramón Bonifaz y Camargo, almirante en la conquista de Sevilla por Fernando III el Santo.

Juan A. Gutiérrez de la Concha, nació en Esles en 1760. Brigadier de la Armada, padre de los marqueses del Duero y de la Habana.

Pedro Velarde, nació en Muriedas en Octubre de 1779. Muerto gloriosamente el 2 de Mayo de 1808.

Manuel Negrete y de la Torre, conde de Campo Alange, nació en Reinosa en Enero de 1736. Ministro de Guerra, capitán general y embajador de España en Viena y Lisboa.

Fray Antonio de Guevara, nació en Treceño, valle de Valdáliga, en San Vicente de la Barquera, en la segunda mitad del siglo xv. Franciscano. Obispo de Guadix y de Mondoñedo, cronista del emperador Carlos V, escritor eminente y de gran altura; sus epístolas son notabilísimas.

José de Sopena, nació en Liendo á principios del siglo xviii. Arquitecto eminente que construyó el primer patio del colegio mayor de San Ildefonso en Alcalá de Henares y el claustro principal de la Universidad de Sevilla.

José María Orense y Herrero Milá de Aragón, noveno mar-

---

#### **BOTICA DEL PUENTE (fundada en 1806)**

**Laboratorio químico, análisis de toda clase de minerales, abonos, tierras, alimentos, bebidas, aguas minerales, etc.**

qués de Albaida, presidente del Congreso. Nació en Octubre de 1803 en Laredo.

Ramón de Herrera, conde de la Mortera, nació en Marzo de 1812 en Mortera. Hijo de padres modestísimos, adquirió gran capital y fué jefe del partido reformista en Cuba, cuando era ésta colonia española.

Diego de Argumosa, nació en Villapresente en Julio de 1792. Eminentemente médico cirujano, fué profesor de Cirugía en el Colegio de San Carlos en Madrid en 1747.

Antonio de la Fuente y Fresneda, nació en Junio de 1710 en Laredo. Conocido con el nombre del *inmortal patriota laredano* por las muchas mandas que legó á su pueblo.

Fernando Calderón Collantes, nació en Reinosa. Primer marqués de Reinosa, agraciado con el Toisón de Oro en Febrero de 1885, presidente de Tribunal Supremo, ministro de Gracia y Justicia en Septiembre de 1876, en Diciembre de Estado y volvió en Enero de 1877 otra vez á Gracia y Justicia.

Amós de Escalante, nació en Santander el 31 de Marzo de 1831. Notable escritor que se distinguió por la elegancia y pureza de estilo y su gran cultura.

Juan Manuel de Manzanedo y González de la Teja, marqués de Manzanedo, duque de Santoña, nació en Santoña. De corta edad fué á América, donde adquirió una gran fortuna.

Juan de Herrera, nació en Mobellán, lugar del valle de Valdáliga (San Vicente de la Barquera) hacia el año 1530. Arquitecto notabilísimo; construyó El Escorial; trazó y comenzó la catedral de Valladolid.

Antonio López y López, nació en Comillas en 1817. Primer marqués de Comillas, fundador de la Compañía Transatlántica Española, del Banco Hispano-Colonial y de la Compañía general de Tabacos de Filipinas.

La prensa diaria, política y de información, está brillantemente representada en Santander con los periódicos el *Boletín del Comercio*, fundado en 1837, que trata con gran competencia las cuestiones mercantiles; *La Atalaya*, fundado en 1893, católico, su director el distinguido periodista D. Eusebio Sierra; *El Cantábrico* independiente, fundado en 1895, y que substituyó á *La Voz Mon*



Dirección de «El Atalaya» (Diario).



Guías Arco.

La prensa en Santander.

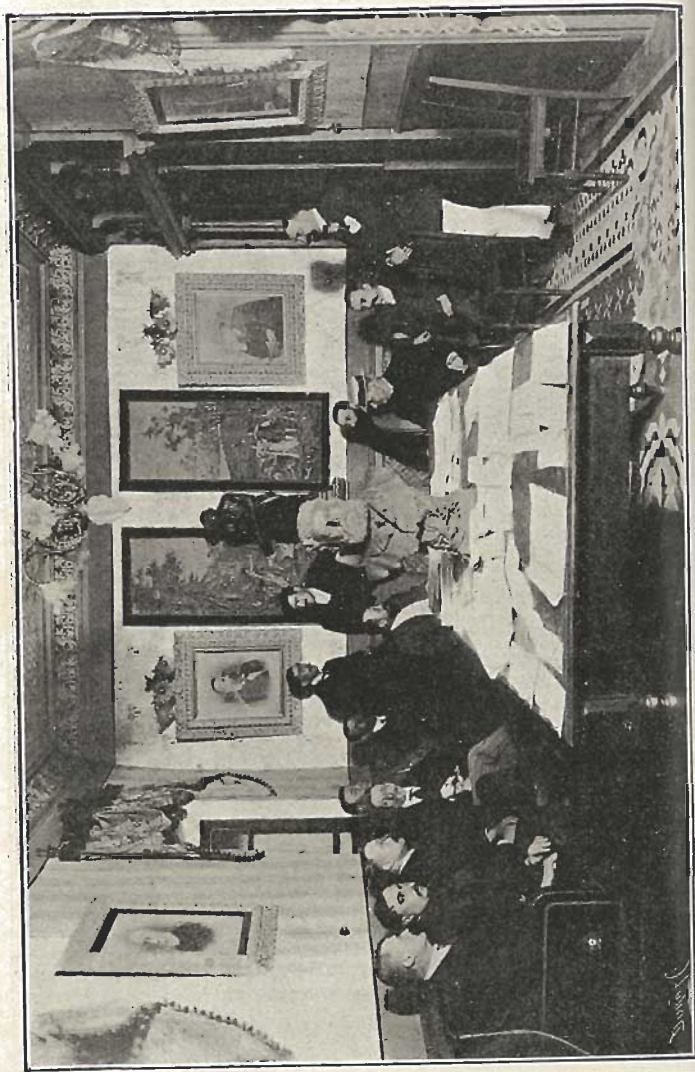

La prensa en Santander. (Dujovne).

ñesa, su director es el cultísimo y chispeante escritor D. José Strañi el *Diario Montañés*, católico, y con excelente información, dirigido por D. Angel Quintana; el estar en reformas el cual nos impide publicar la fotografía; en la redacción de todos los figuran gran número de distinguidos periodistas, que han colocado á la prensa santanderina al nivel de la mejor de provincias. Entre las publicaciones no diarias hay algunas que se distinguen por su buena confección y escogido texto.

## LA MEDICINA EN SANTANDER

Está brillantemente representada; todas las especialidades del arte de curar son cultivadas en la ciudad cantábrica por numerosos é inteligentes facultativos. Reúnen las clínicas, gabinetes y sanatorios las múltiples condiciones exigidas por la ciencia y merecen la mayor parte una visita del viajero curioso. En la imposibilidad por falta de espacio de hacer una reseña detallada, damos á continuación una breve «Guía médica».

**Sanatorio Quirúrgico del Dr. Madrazo.**—En este centro se trata todo género de afecciones para cuya curación se haga necesaria la práctica de alguna operación; y para que de los beneficios de este establecimiento puedan disfrutar las diferentes clases sociales, se han dividido las estancias en tres clases, bajo los precios siguientes: primera, veinte pesetas; segunda, diez pesetas; tercera, cinco pesetas diarias, independientemente de la operación. Su numerosa estadística (4.220 operaciones) garantiza los resultados cada día más brillantes que en él se obtienen.

**NOTAS.**—En las dos primeras clases puede el enfermo ir acompañado de un individuo de su familia ó por algún sirviente. Las consultas se dirigirán al director, que las contestarán inmediatamente sin exigir honorarios por ellas ni por cuantos antecedentes se pidan,

*El pago de todos los servicios y estancias deberá hacerse PRECIAMENTE en la ciudad de Santander y administración del Sanatorio.*

**Instituto de terapéutica física.**—Director: Dr. Armando Costa. Alumno interno por oposición. Discípulo del Dr. Beclere, del Hospital San Antonio de París, y de los doctores Zimmern y Saloco-

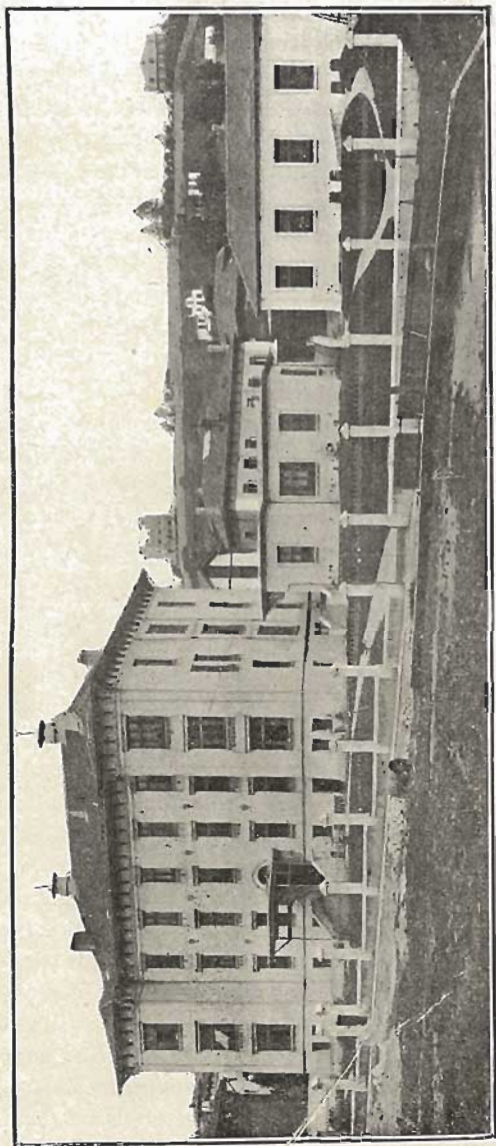

Vista general del Sanatorio del Doctor Madrazo.

nes, análisis clínicos de leche, orina, esputos, sangre, pus y otras.



Curas esterilizadas - Desinfecciones.

pósito [de aguas minerales.—Preparaciones especiales.

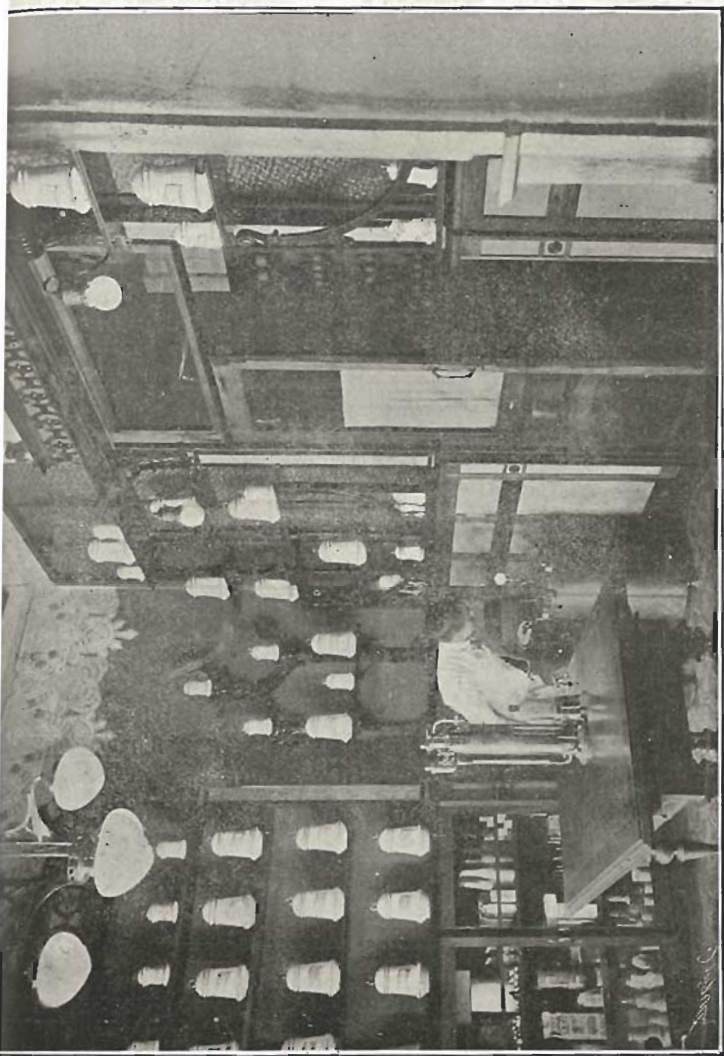

PASEO DE M. PELAYO, 3.—Teléforo, 403.—Frente al Sanatorio del Dr. Madrazo.—La más próxima á las playas y residencias veraniegas.—SANTANDER

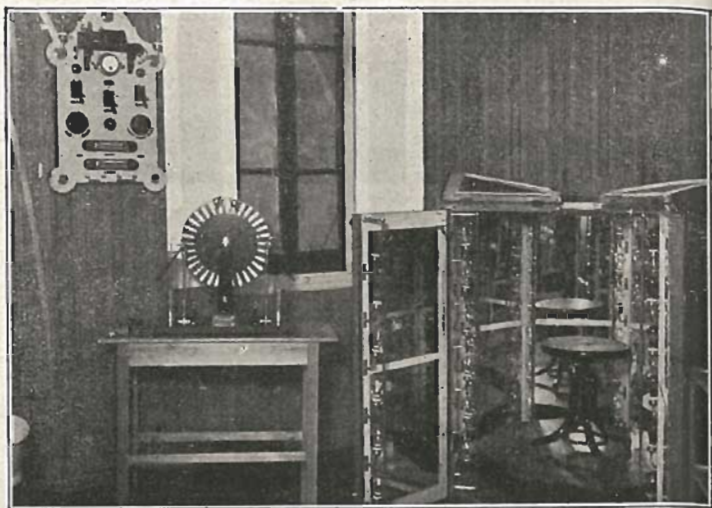

Baño de luz.

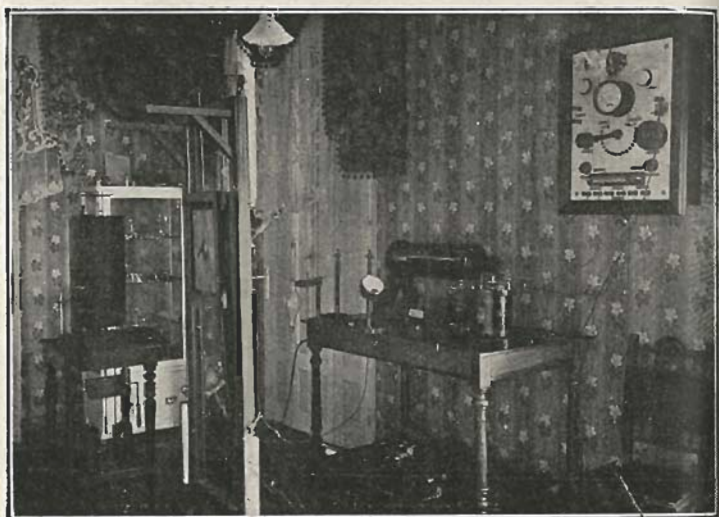

Interiores del Instituto de terapéutica del Dr. D. Armando Costa.

1, del de San Luis, de la misma ciudad. Reúne el Instituto, es-  
cuido en el Paseo de la Concepción (Villa Angeles), un com-  
isimo y perfecto material para los tratamientos siguientes:

*Electroterapia.*—Corrientes galvánicas, farádicas de Watteville,  
soidales, de alta tensión y alta frecuencia, intermitentes de  
tensión de Leduc, estáticas y de Morton. Descargas de los  
lensadores. Electrolisis. Galvanocaustia. Cataforesis.

*Fototerapia.*—Baños luminosos locales y generales con luz blan-  
coloreada.

*Termoterapia.*—Baños de aire caliente y frío y de calor radian-  
Termohidroterapia.

Baños hidroeléctricos, electromagnéticos, inhalaciones de ozo-  
Masaje manual, vibratorio, eléctrico.

Rayos X: Rontgenoscopia, Rontgenografia, Rontgenoterapia.

**Enfermedades de la garganta, nariz y oídos.**—Esta difícil en-  
edad está en Santander muy bien representada por el distin-  
o Dr. D. Manuel Pedrera. Las numerosas y difíciles opera-  
es llevadas á cabo por el notable especialista han cimentado  
amente su crédito, numerosa clientela acudiendo á su gabi-  
establecido en la **Alameda primera, núm. 5, 2.º, izquierda.**

El Dr. Pedrera, que ha seguido en las clínicas de París la espe-  
lad de garganta, nariz y oídos es discípulo de los notables pro-  
es Lermoyez, Luc, Bourgeois y Bellin.

**D. VICENTE AGUINACO, oculista. Blanca, 40.**—Alumno dis-  
ido de la Universidad de Valladolid. Propuesto en 1905 por  
ector del Instituto Oftálmico Nacional para médico agregado  
cho centro. Establecido en Santander desde 1906, ha logrado en  
tiempo distinguirse por su pericia y acierto en la especiali-  
Reúne su gabinete excelentes condiciones y completo material.

**FANCISCO SETIEN, especialista en las enfermedades de la na-  
arganta y oídos. Consulta de 9 á 1. Blanca, 42, 1.º**—Este dis-  
ido joven y estudioso especialista es miembro de la Sociedad  
cesa de Otología, Laringología y Rinología. Discípulo del  
ente Lermoyez; ha practicado durante varios años esta di-  
especialidad en el Hospital de San Antonio de París.

n la misma capital y de las renombradas clínicas de los doc-  
Luc, Boulay y H. Le Marc-Hadour ha dado buenas pruebas



La Medicina en Santander.

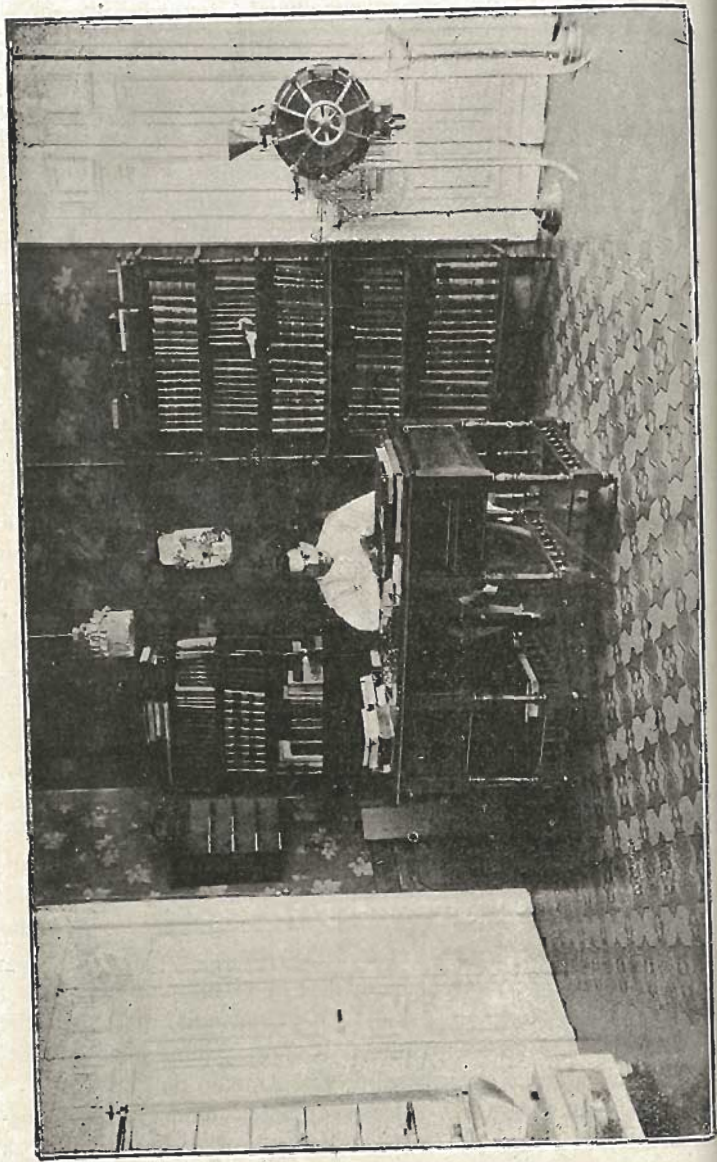

Reproducción de la fotografía de la Biblioteca Nacional de España

La Medicina en Santander.

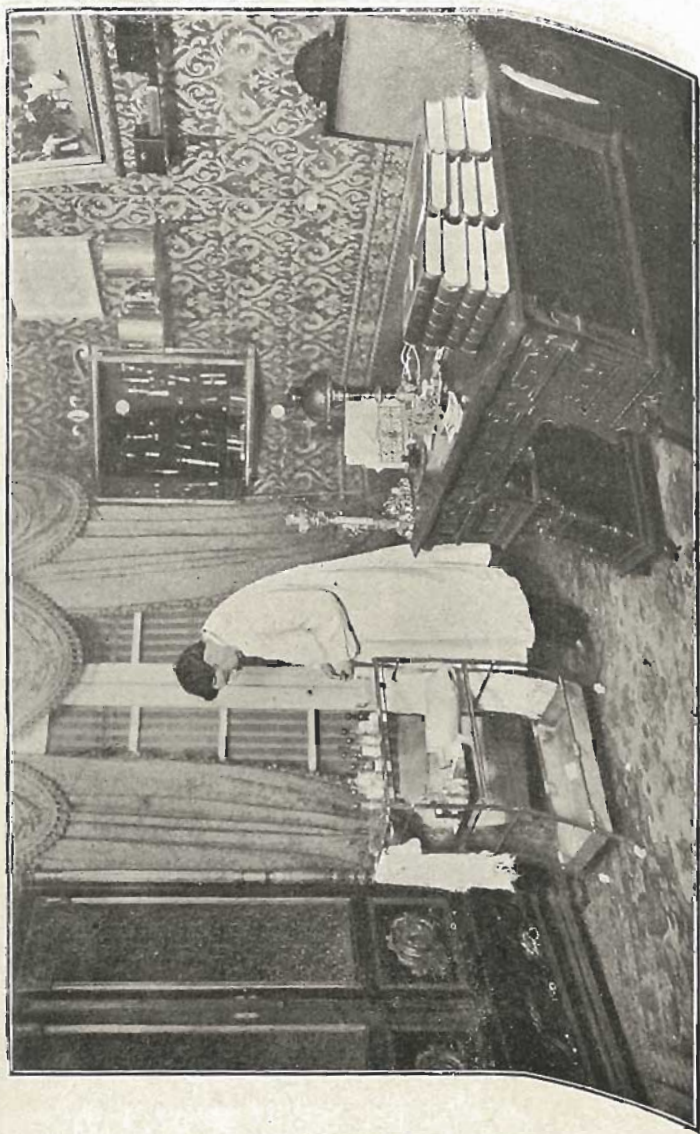

*Doctor Don Vicente Aguinaco.*

**La Medicina en Santander.**

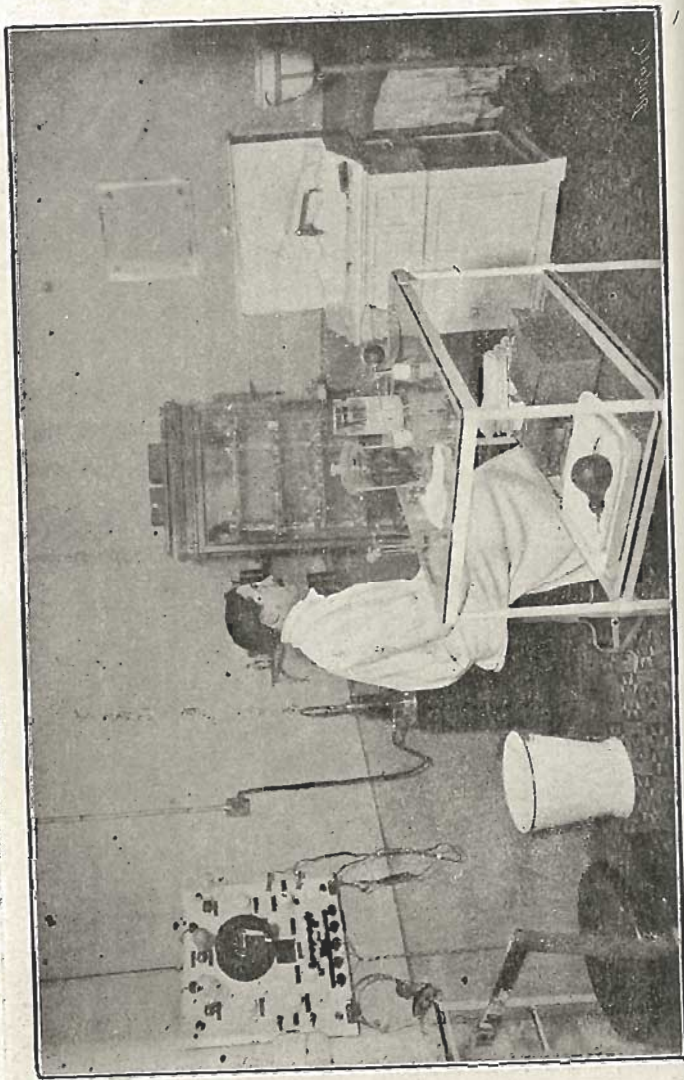

Doctor Don Francisco Setten



de sus brillantes condiciones de operador. Establecido en Santander desde hace algunos años, contribuye con otros distinguidos colegas suyos al prestigio y alto nombre de que goza la clase médica de la progresiva ciudad.

**DR. M. SANCHEZ SARÁCHAGA, Muelle, 3.**—Hizo sus estudios en la Facultad de Medicina de Madrid y ejerció en Santander en los primeros años de su profesión el cargo de médico de la Beneficencia. Ha estudiado prácticamente durante largo tiempo en las clínicas de París, Berlín y Lyon la medicina interna y la especialidad de las vías urinarias.

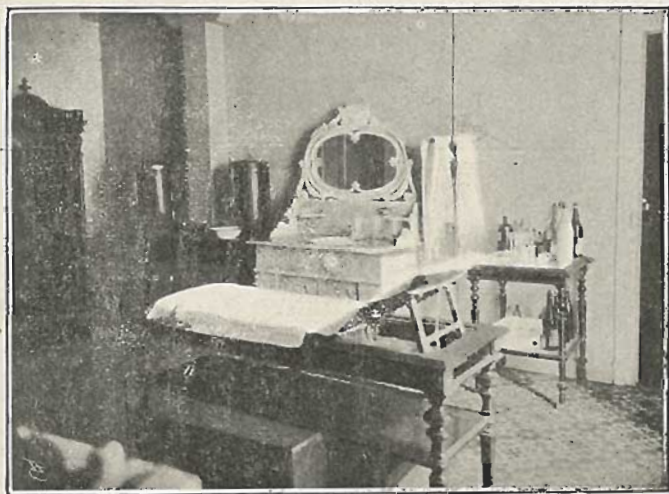

Una de las salas de operaciones del Doctor Saráchaga.

Su prestigio como médico especialista y los múltiples cuidados requeridos por su escogida y numerosa clientela, le obligan á seguir al detalle el movimiento clínico contemporáneo; con este objeto visita anualmente las clínicas extranjeras, especialmente la del Dr. Israel y las del eminente Albarrán, con el cual sostiene frecuente correspondencia científica.

Los meritos alcanzados por el Dr. Saráchaga en la práctica de la especialidad de vías urinarias, le han valido el honor de ser nom-

**CASA DEL DR. SANTIUSTI BUEGA**



Sala de espera de la Casa.

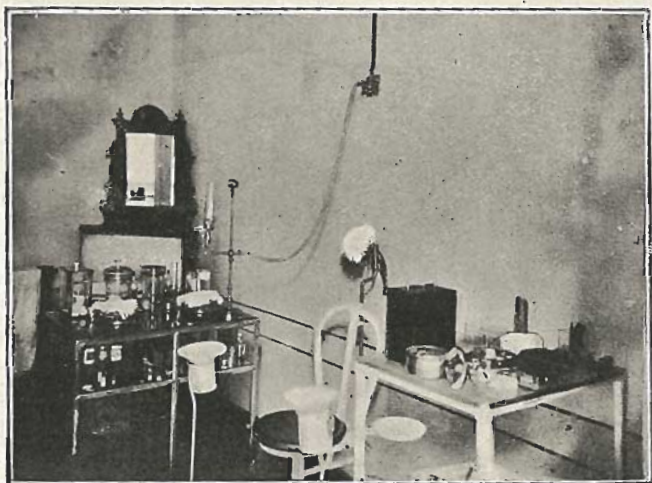

Una de las habitaciones de operaciones.

brado individuo de la *Association Internationale d'Urologie*, en cuyos trabajos ha tomado parte muy activa.

Su reputación se extiende más allá de la provincia de Santander, y su consulta está montada con todos los adelantos que requiere la especialidad en que tanto se distingue.

**DR. SANTIUSTE BUEGA, Especialista en garganta, nariz y oídos.- Wad-Rás, 5, segundo.**—El Dr Santiuste Buega cursó las asignaturas de la carrera en la Facultad de Medicina de Valladolid, obteniendo el premio extraordinario en la licenciatura.

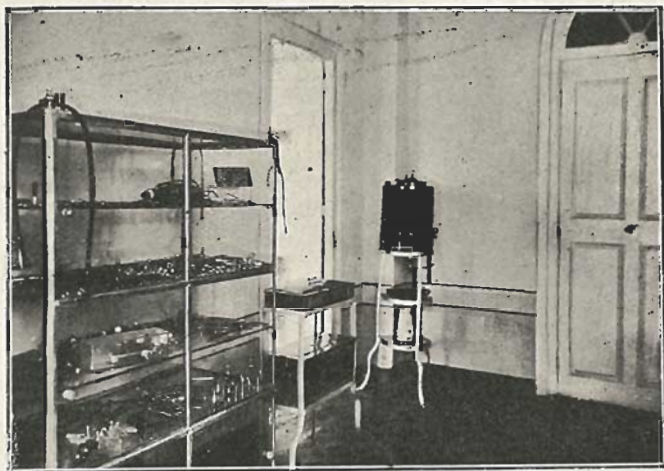

Una de las salas del Doctor Santiuste.

En los primeros años de su práctica profesional fué nombrado médico de la Beneficencia de Santander, y durante el desempeño de este cargo fué comisionado al extranjero dos veces por el Municipio de la ciudad; la primera, en compañía del Dr. Pelayo, para estudiar en Berlín la tuberculina del Dr. Koch; la segunda, para estudiar la epidemia colérica en París, en el verano de 1892, dando cuenta de sus estudios en una Memoria que la Corporación en sesión pública acordó publicar.

Los años 1891 al 93 los pasó en París dedicado al estudio de la cirugía, y muy principalmente al de la especialidad de garganta,



**La Medicina en Santander.**



El Doctor Santiluste en su despacho.

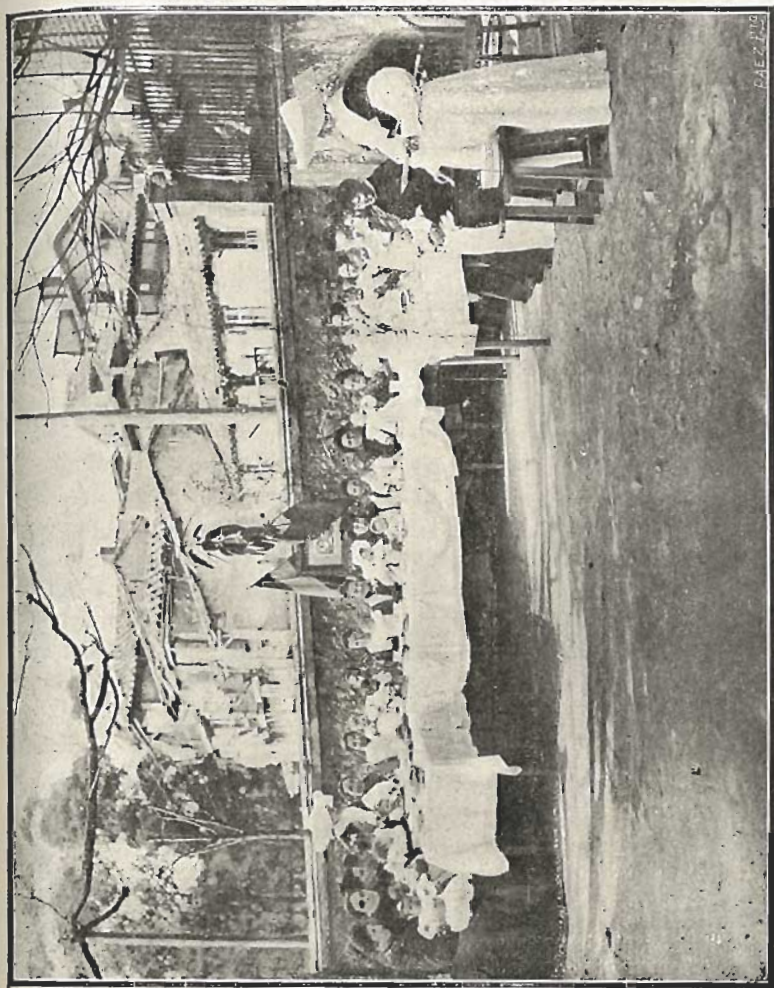

Gota de leche.



nariz y oídos, siendo discípulo de los doctores Gounguenheim, Lubet Barbón y Luc. A su vuelta á Santander en el verano de 1893, empezó á ejercer la práctica de dicha especialidad. Posteriormente fué también por larga temporada discípulo en Berlín de la clínica del Dr. Kause, la clínica real del profesor Luæ y en la *charite* del profesor Passow, visitando casi todos los años las principales clínicas del extranjero. Desde hace algunos años tiene á su cargo al oto-rino-laringología en el excelente y acreditadísimo sanatorio quirúrgico del Dr. Madrazo.

**DR. M. MORALES.**—Especialista en vías digestivas, inspector de Sanidad por oposición, discípulo de los eminentes médicos Mathieu y Rocox, de París, y del Dr. Madrazo, de cuyo Sanatorio es jefe de la Clínica interina.

Entre los méritos contraídos por el Dr. Morales en su brillante carrera, ninguno de tal importancia como la Dirección del Instituto Reina Victoria, benéfico establecimiento de la clase de los titulados «La gota de leche», en el cual se atiende á la alimentación y lactancia de los niños con escrupuloso cuidado y procedimientos excelentes inspirados en un riguroso criterio científico. La larga práctica del Dr. Morales y sus constantes estudios, han permitido librar á gran número de niños de una muerte segura y de las funestas consecuencias de una lactancia irregular ó descuidada.

Reciba el distinguido doctor nuestra más entusiasta felicitación.

**Gabinete médico del DR. GARCIA TORICES; enfermedades de los ojos.**—Plaza del Príncipe, 3, 1.º, Santander.—Entre los renombrados oculistas que ejercen con fortuna en Santander la práctica de su profesión, ocupa un lugar preferente el Dr. García Torices.

El temor de ofender la modestia sin límites de este distinguido médico nos obliga á decir muy poco de lo mucho y bueno que en otro caso pudiéramos exponer.

La seguridad, la pericia y el acierto clínico demostrados por el Dr. Torices en numerosas y delicadísimas operaciones de su especialidad, le han granjeado la gratitud de numerosos enfermos, proporcionándole escogida clientela.

Su bien montado gabinete de consultas y operaciones está situado en una de las vías más céntricas de la capital, y en él dispone el Dr. Torices de un magnífico instrumental adecuado



para toda clase de operaciones referentes á las enfermedades de los ojos.

El entusiasmo que por su profesión siente este distinguido facultativo se revela en su biblioteca particular. En ella hemos visto las obras más modernas y de mejor renombre publicadas en el extranjero, tanto sobre Medicina general como sobre enfermedades de los ojos. Abundan también en ella las revistas y folletos escritos en diversos idiomas. En una palabra, el Dr. García Torices no escatima medio alguno para seguir de cerca los progresos de la clínica contemporánea y esto unido á la asiduidad y cariño con que atiende á sus enfermos, se hace acreedor al lugar que ocupa entre los mejores especialistas.

### **FARMACIAS**

No menos digna de aplauso y encomio que la clase médica de Santander es la farmacéutica, digna completamente en un todo de la primera.

En la reseña adjunta, que no tiene la pretensión de ser completa, citamos algunas importantes oficinas de farmacia que no se limitan solamente á la preparación de recetas y específicos, sino que extienden su actividad á la fabricación de productos químicos puros, materiales esterilizados, apósitos, aparatos ortopédicos, etcétera.

#### **LABORATORIO FARMACÉUTICO DEL DR. HONTAÑÓN**

**Productos químicos puros y farmacéuticos.**

**Depósito de aguas minerales y especialidades farmacéuticas.**

*Laboratorio farmacéutico de esterilización y completo  
surtido de material de curación aséptico y an-  
tiséptico.*

**Depósito de la Vacuna Suiza (Cow-pox). /**

**APARATOS ORTOPÉDICOS**

---

**OFICINA DE FARMACIA DEL DR. HONTAÑÓN**

**Hernán Cortés, 2, Santander.**

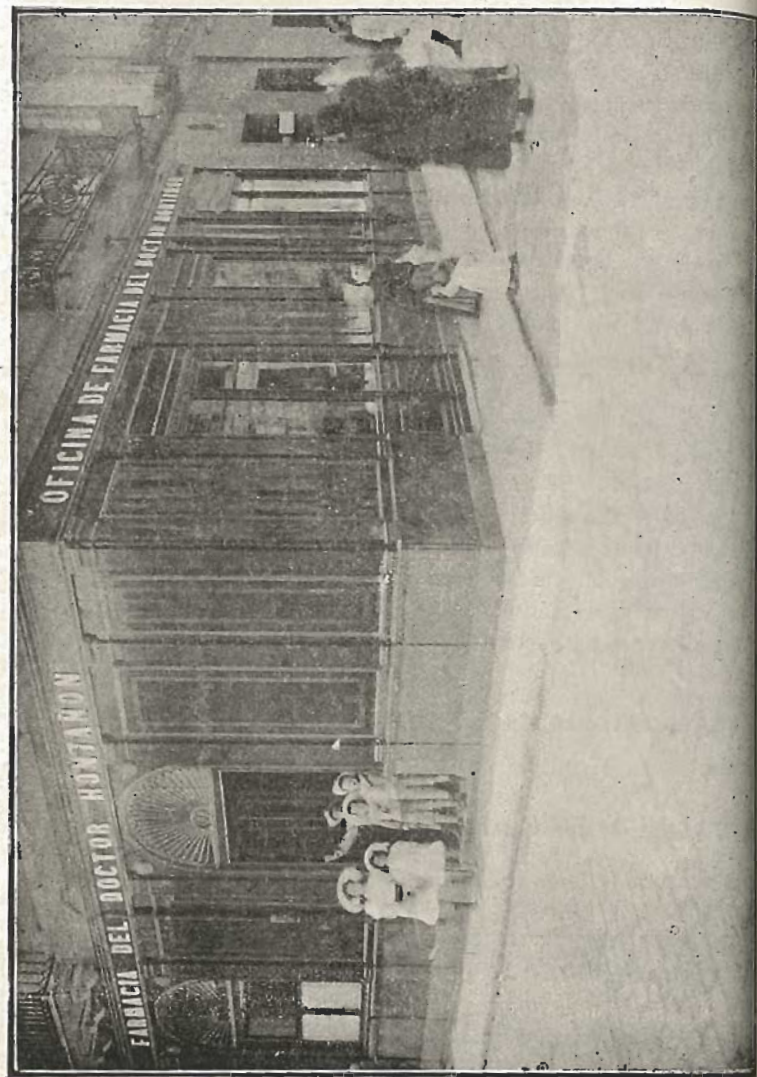

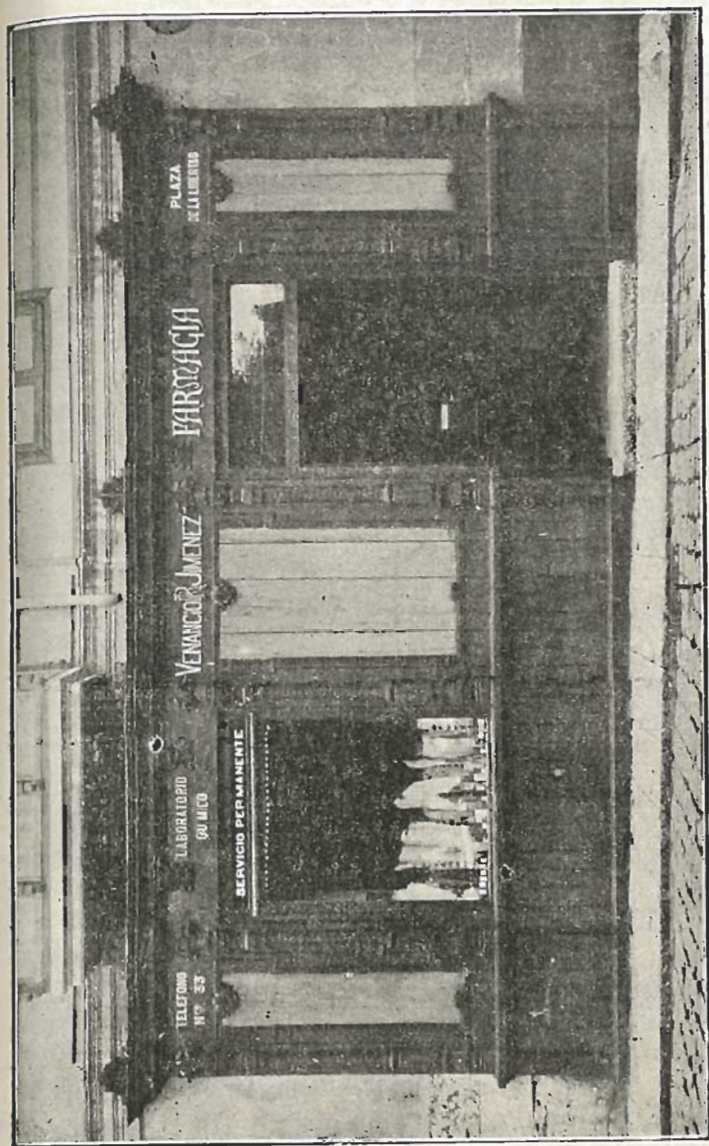

Exterior del laboratorio y farmacia de D. Venancio R. Jiménez.



Preparación de toda clase de material aséptico y antiséptico. Depósito completo de todo lo relativo á esterilización. Específicos nacionales y extranjeros. En esta farmacia existe la vacuna Suiza (*Cow-pox*). Aparatos ortopédicos de todas clases. Vendajes, gasas, etc. Botiquines. Productos químicamente puros.

**VENANCIO R. R. JIMÉNEZ**

( FARMACÉUTICO

**Plaza de la Libertad.—Teléfono núm. 33, Santander.**

Productos químicamente puros garantizados por el análisis.—Laboratorio especial de esterilización.—Cajas para partos.—Botiquines para minas y ferrocarriles.—Aguas mineras nacionales y extranjeras.—Especialidades farmacéuticas.—Algodones y gasas esterilizadas.—Análisis de orinas, jugo gástrico, esputos, exudados fornigiol, etc., á cargo del *Dr. Brenosa*, director por oposición del Laboratorio químico municipal.—En esta farmacia se han preparado los botiquines para el ferrocarril Cantábrico y los que prestan servicio en la mayoría de las Compañías mineras de la provincia.—Surte también de medicamentos á la Compañía Transtatlántica (antes Antonio López y Compañía).

**OFICINA DE FARMACIA.—LABORATORIO QUÍMICO  
DE GARCIA MORANTE**

Especial esmero en la preparación de las prescripciones.—Específicos de todas clases.

En este Laboratorio existe una sección especial dedicada á los análisis clínicos y bacteriológicos de la leche, orina, esputos, sangre, pus, etc.

Completo y abundante material para curas esterilizadas y desinfecciones.—Preparación de productos en estado de pureza.

**FARMACIA DE ERASUM SALGADO**

**Atarazanas, 17.—Santander.**

Productos químicos y farmacéuticos puros.—Medicamentos modernos.—Especialidades y aguas minero-medicinales nacio-



Vista exterior de la Oficina de farmacia del Doctor Erasmo Salgado.



## **Emilio Cortiguera, dentista.**

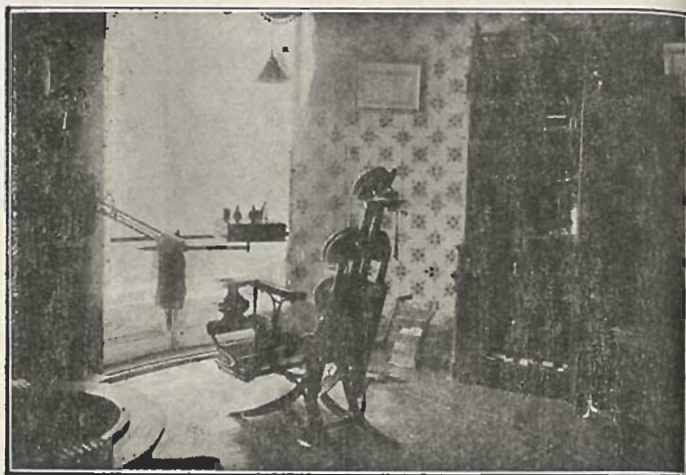

Consulta de 9 á 12 y de 3 á 6. Atarazanas, 10.—**SANTANDER**

nales y extranjeras.—Ortopedia.—Accesorios de curación.—Apósitos antisépticos.—Preparación de materiales esterilizados.—Estufa seca del Dr. Poupinel para la esterilización de instrumentos quirúrgicos, etc., etc.

Teléfono núm. 52.—Servicio permanente.

Además de los citados facultativos existen en Santander otros muy competentes y acreditados, entre ellos están:

D. V. de Díez Solórzana, D. C. de la Rosa, D. Juan R. Gómez Matorras, D. Ernesto del Castillo, D. Arturo de la Vega, D. Antonio G. Gila, D. Cándido Navedo, D. José Ruiz J. Zorrillo, D. Emilio Quintana, Hijos de Alonso, D. José L. Arnilla.

### **Droguerías.**

D. José María Satorrio, D. N. Pérez del Molino y Compañía.

---

**Francisco Zorrilla, especialista en enfermedades de los ojos. Consulta de 10 á 12.—Atarazanas, 14, 3.º, Santander.**



## VIDA SOCIAL, ESPECTÁCULOS Y DIVERSIONES PÚBLICAS

Santander cuenta con Sociedades entusiastas que organizan de un modo excelente las diversiones públicas. Con la actividad y buen gusto demostradas por la Sociedad *El Sardinero*, compite la importante *Taurina montañesa*. Los éxitos alcanzados por *La Taurina* en la organización de sus corridas se comprenden fácilmente; todo en ella se realiza, no teniendo por fin exclusivo el lucro, sino el mayor realce de Santander en los días de feria, y el deseo de que la afición montañesa no decaiga un solo momento. La plaza de toros de Santander, hoy propiedad de *La Taurina*, fué inaugurada en 1890 y es una de las mejores de España por su construcción sólida, bonito aspecto y excelente distribución. Tiene cabida para 11.000 personas, y en ella hay las siguientes localidades: 74 palcos de sombra, 8 de sol, 2.826 gradas de sombra, 1.492 de sol, 2.944 tendidos de sombra, 2.220 de sol, 191 barreras de sombra, 141 de sol y 200 localidades más, entre meseta presidencial, meseta del toril, etc. El coste del edificio fué 300.000 pesetas, y *La Taurina* ha introducido en él muchas reformas, entre otras un tocador para señoras, detalle olvidado en otras plazas.

Aparte de otros negocios comerciales é industriales que realiza también *La Taurina*, tiene el propósito esta Sociedad de organizar los demás espectáculos públicos, á cuyo efecto procederá á la construcción de un teatro ó á la adquisición del Principal, hoy propiedad de la Diputación.

El Club de Regatas de Santander no ha contribuido menos que *La Taurina* á dar brillantez á los festejos de la ciudad, de las tres Sociedades del Cantábrico el Sporting Club, de Bilbao, el Club Náutico, de San Sebastián, y el de Regatas de Santander, á este último le cabe la gloria de haber sido el iniciador y propagador del *sport* náutico, correspondiéndole también el honor de haber orientado el gusto y la afición por las regatas. Cuenta esta Sociedad más de cincuenta años de existencia, el número de sus socios es en la actualidad de 700 y el local social inmejorable; un suntuoso palacio de excelente construcción, cuyo coste ascendió á 125.000 duros. Cuando comenzó á funcionar la Sociedad no tenían las re-

gatas la importancia que hoy día han adquirido. Se limitaba dicho *sport* á los botes á remo, á los esquifes de velas y á las traineras pescadoras que se disputaban premios de escaso valor. La importancia de las regatas comenzó en 1880 en que se inició el uso de los balandros; en 1892 se organizaron más ampliamente las regatas, señalándose un recorrido de ocho millas en vez de seis y ofreciéndose un premio de 1.500 pesetas en vez de 300; en el año 1893 se crearon las Copas, instituyéndose la primera con la denominación de la «Copuca», para *yachts* de la matrícula de Santander; esta copa fué substituida en 1900 por otra magnífica de plata regalada por la señora viuda de Gallo, que desde entonces con la denominación de «Copa Gallo» se corre todos los años. Además de esta última se ha creado otra en 1905 con el nombre de «Copa de Santander», donada por el distinguido marino Sr. López Dóriga.

Por último, en las regatas del corriente año de 1908 se ha disputado por primera vez la posesión de la «Copa de oro Clark», donada á la Federación del Cantábrico por el millonario norteamericano Lewis Clark; puede, por tanto, asegurarse que las regatas constituyen todos los años el número más sensacional del programa de festejos.

La afición á las verbenas se ha introducido en Santander desde hace pocos años, siendo la más importante la de San Pedro, que dura tres noches y es concurridísima. Otro festejo que se ha celebrado en Santander con éxito brillante es la batalla de flores. Los festejos más populares son las ferias de Santiago, que se celebran en la Alameda segunda y duran del 20 al 31 de Julio. El paseo se ilumina con profusión por las noches, las bandas de música tocan diariamente, la población concurre en masa á pasear por la animada feria.

Para los espectáculos públicos cuenta Santander con el teatro Principal, el de Apolo, el Circo de Alegría y algunos cinematógrafos. El teatro Principal fué construido por una Sociedad anónima y su coste fué de 253.546 pesetas; fué inaugurado en el año 1838, y por su escenario han desfilado los grandes actores dramáticos y cómicos de España y el extranjero. Tiene las siguientes localidades: 48 palcos, 216 butacas, 48 asientos de palco segundo, 19 delanteras de grada, 103 centros de ídem, 68 delanteras de pa-



raiso y 586 entradas. Las fachadas son de sillería y hay en la planta baja diez puertas para salida. No hace mucho se han verificado en el edificio grandes reformas que lo han modernizado. El teatro de Apolo es un modesto coliseo habilitado para funciones por horas, cinematógrafo y *variétés*.

El circo que se instala los veranos en la Alameda Primera es propiedad de doña Micaela R. de Alegría, y en él actúa la acreditada compañía gimnástica y acrobática que dirige la citada artista. Por último, además de los cinematógrafos que se instalan temporalmente en el Real de la Feria, funcionan el de Variedades en la plaza de Velarde y el de Pradera en la Avenida de Alfonso XIII.

Las Sociedades recreativas y de instrucción son también numerosas en Santander; la simpática ciudad ha demostrado en muchas ocasiones cuánto vale el esfuerzo colectivo, lo que unido al carácter franco y sociable de los montañeses, fomenta incesantemente toda clase de relaciones. Entre los principales Centros, además de los mencionados, están: Círculo de Recreo, Círculo Católico de Obreros, Unión Club, Círculo conservador, Círculo Santanderrino, Centro Montañés, Salón Cantabria, Club de Billares, Orfeón Cantabria Nueva Guirnalda, Sociedad dramática Unión Montañesa, Liceo Calderón, Juventud Montañesa y Real Sociedad Montañesa de excursiones.

Casi todos los anteriores círculos cuentan con salones para música, siendo adquiridos casi todos los **pianos, órganos, arpas e instrumentos**.—La casa más antigua y acreditada es la de los **SRES. GARCÉS**.—Santander, San Francisco, 21.—Fundada en la primera mitad del siglo XIX por D. Mariano Garcés, ella no sólo ha lanzado más millares de pianos á la exportación que todas las demás casas de la plaza reunidas, sino que marcha en primera línea entre las más importantes de España.

Su antigua fama, la seriedad de sus propietarios, los elementos de que disponen y los grandes conocimientos técnicos de los mismos, han hecho siempre ser muy favorecida dejando el contento entre su numerosa clientela.

Las más grandes recompensas (los mejores premios) en cuantas exposiciones internacionales concurrieron, fueron otorgadas á las marcas que venden.



Guías Arco .

Santander.



L  
y M

nec

herr  
carr  
á ga  
vehí  
tos

su v  
en  
para  
loca  
tella  
zas  
talle  
gara

pie  
de c  
taci  
Peu

Se  
der c

ASTI

CAM

La fotografía que exponemos representa á los señores Manuel y Mariano P. Garcés (nietos del fundador) en su despacho.

Recomendamos mucho esta casa á todos cuantos tengan necesidad de adquirir instrumentos.

### EL AUTOMOVILISMO EN SANTANDER

Los automovilistas que acuden á la Montaña atraídos por sus hermosos paisajes, así como el gran número y buen estado de las carreteras, encuentran en la capital excelentes locales destinados á *garages*, en los que no sólo se atiende á la conservación de los vehículos, sino que además se reparan prontamente los desperfectos que en ellos ocurran.

Entre los varios establecimientos de esta clase, acreditados por su variedad, citaremos el de Galdona en primer lugar establecido en Megallanes, 21, en que se encuentra todo el material de reparaciones; el «Garage Moderno» (Numancia, 2), que tiene amplios locales para la estancia y limpieza de los automóviles; el de Castellanos, talleres de reparaciones y muy completo surtido de piezas de recambio. y Felipe González y Compañía con magnífico taller de material para toda clase de composturas, y uno de los *garages* más importantes de la provincia.

En el establecimiento situado en el núm. 34 del Muelle, propiedad de D. Manuel Sancho, se encuentran acreditadas marcas de ciclos, motociclos y automóviles. Esta casa posee la representación exclusiva de España de la *voiturette*, marca «Lión», de la casa Peugeot.

### PARTIDO JUDICIAL DE SANTANDER

Se compone de 6 ayuntamientos, que le forman los siguientes pueblos: Santander con sus cuatro lugares, Cueto, Monte, Peña-Castillo y San Román.

ASTILLERO.....	Astillero.....	Lugar.
	Boó.....	Caserío.
	Guarnizo.....	Lugar.
	Venta de Guarnizo.....	Caserío.
CAMARGO.....	Herrera.....	Lugar.
	Cacicedo.....	Lugar.
	Camargo.....	Lugar.
	Escobedo.....	Lugar.
	Igollo.....	Lugar.
	Maliaño.....	Lugar.
	Muriedas.....	Lugar.
	Revilla.....	Lugar.

	<i>Renedo</i> .....	Lugar.
	<i>Arce</i> .....	Lugar.
	<i>Barcenilla</i> .....	Lugar.
	<i>Boó</i> .....	Lugar.
	<i>Carandía</i> .....	Lugar.
	<i>Liencres</i> .....	Lugar.
	<i>Mortera</i> .....	Lugar.
PIELAGOS (Valle de).....	<i>Oruña</i> .....	Lugar.
	<i>Parbayón</i> .....	Lugar.
	<i>Quijano</i> .....	Lugar.
	<i>Rumoso</i> .....	Lugar.
	<i>Valmoreda</i> .....	Lugar.
	<i>Vioño</i> .....	Lugar.
	<i>Zurita</i> .....	Lugar.
	<i>Santa Cruz de Bezana</i> .....	Lugar.
	<i>Azoño</i> .....	Lugar.
SANTA CRUZ DE BEZANA.....	<i>Moaña</i> .....	Lugar.
	<i>Mompia</i> .....	Lugar.
	<i>Prezanes</i> .....	Lugar.
	<i>Sancti brián</i> .....	Lugar.
	<i>Soto de la Marina</i> .....	Lugar.
	<i>Villanueva</i> .....	Lugar.
VILLAESOUSA (Valle de).....	<i>La Concha</i> .....	Lugar.
	<i>Liaño</i> .....	Lugar.
	<i>Obregón</i> .....	Lugar.
	<i>Riosapero</i> .....	Caserío.





# Gran fábrica de carruajes

MOVIDA A MOTOR DE GAS

## FELIX GALDONA

Magallanes, 21.—SANTANDER

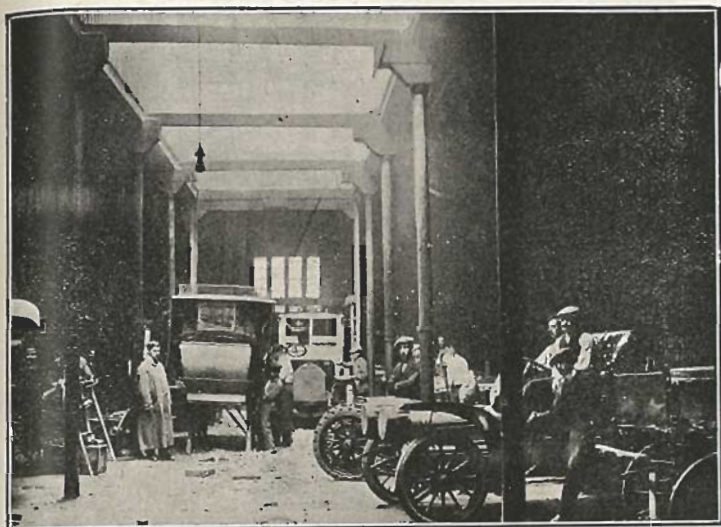

[ Diploma de honor en la Exposición de Santander  
de 1905.

Gran premio en la de Madrid de 1905.

Contrucción y reparación de toda clase de carruajes de lujo, contando con la maquinaria necesaria para toda clase de trabajos, y siendo la única en la provincia que puede recibir el nombre de autogarage.

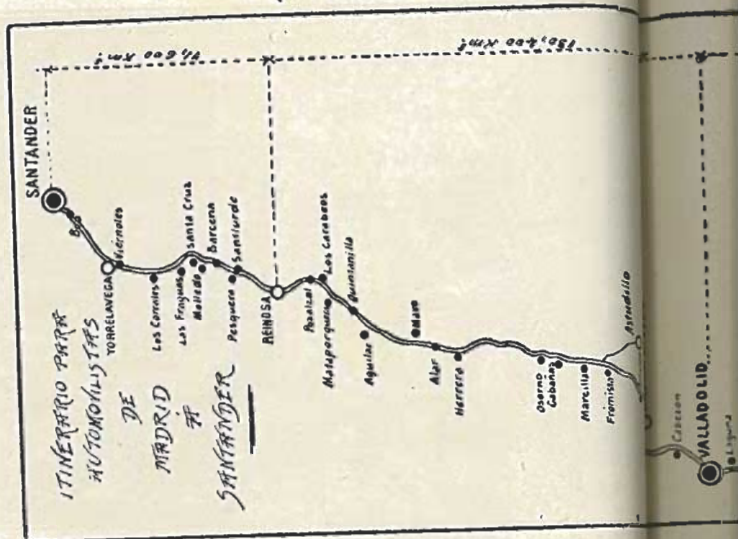

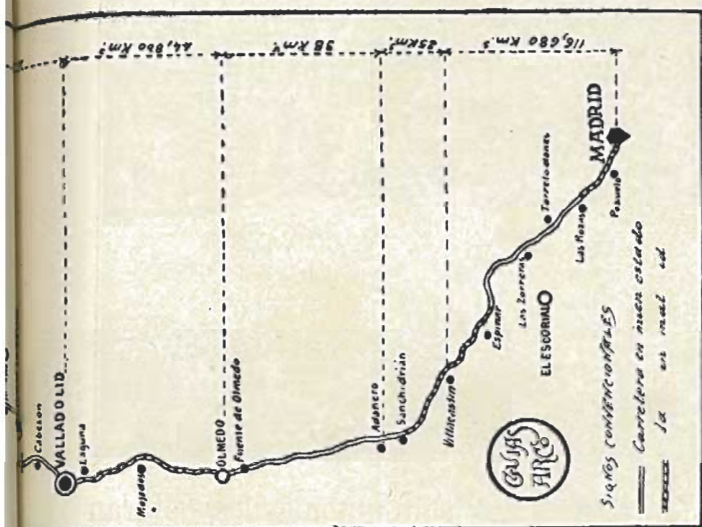

Véanse las páginas al dorso auto-garaje Galdona.



AUTO-GARAGE  
**FELIX GALDONA**

**ISABEL LA CATOLICA, NÚM. 11**

**TELÉFONO, 190**

**SANTANDER**



Fábrica de carroseries para automóviles, de gran  
lujo para villa y turismo.

---

Medalla de plata en la primera Exposición Internacional  
de automovilismo de Madrid, 1907.

---

**REPARACIÓN**

dé toda clase y marca de automóviles y motocicletas.

---

**STOCK MICHELIN**

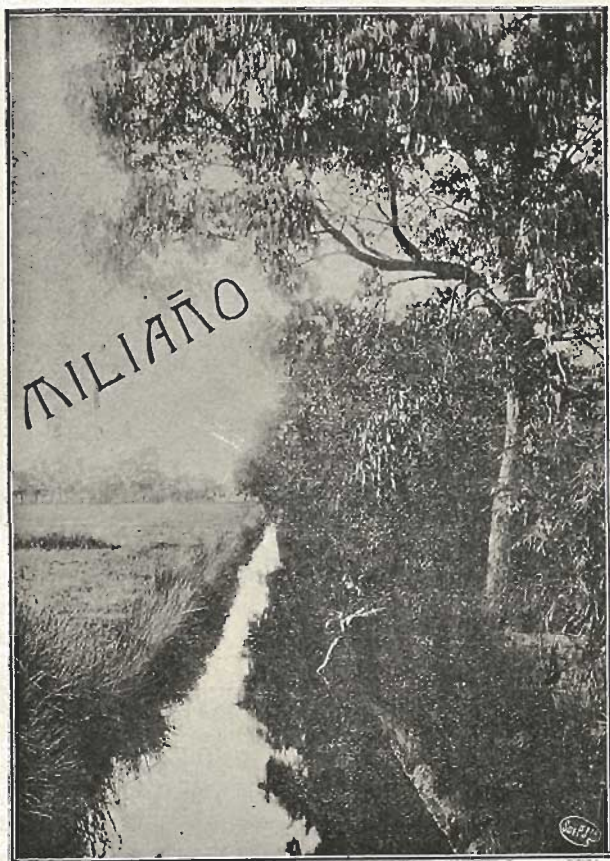

Paisaje de la Granja del Sr. Alday.

Lo más importante del partido judicial de Santander es el astillero y la finca titulada Colonia Agrícola de los «Polders de Maliaños, de la propiedad del Sr. D. Alfredo Alday, de Santander; mide unas 165 hectáreas, tomadas al mar en esta bahía de Santander, y cuyo saneamiento y nivelación de la superficie empezó á ejecutar el Sr. Alday el año 1881. Desde entonces hasta la fecha viene haciendo cuantiosos desembolsos para poner en cultivo estos vastos terrenos, áridos y estériles.





De lo primero que se preocupó el Sr. Alday fué de mandar analizar en un laboratorio agrícola extranjero la composición de estas tierras, que en aquél acusaron ser de escasa fertilidad y sobre todo





muy pobres en calcáreo, por lo que su actual dueño montó un horno continuo para la fabricación de la cal, habiendo empleado en los quince primeros años grandes cantidades de este elemento y con un valor aproximado de 55.000 pesetas.

Merced al saneamiento y á poner en circulación, por efecto del encalado, el nitrógeno, que en estado inasimilable contenían estos terrenos, logró hacer algunos cultivos y pradizar grandes extensiones, lo que le permitieron alimentar muchas cabezas de ganado, cuyos estiércoles, á la vez, han venido contribuyendo, en unión de ahorros minerales (sobre todo escorias thomas), á la fertilización y mejora de las primitivas tierras.

Los cultivos se vienen haciendo con las máquinas agrícolas más perfeccionadas, empezando por los grandes arados Brabant doble, que desde 1881 desfondaron las 165 hectáreas y unos 45 centímetros de profundidad. Con las gradas ó rastras paralelográmicas, los rodillos Crosikll, los escarificadores, binadoras mecánicas, rulos, guadañadoras, henificadoras, rastrillos de caballo y prensas potentes para heno movidas por motor de gasolina, completan el material agrícola para los trabajos de exterior; también al principio empleó palas de caballo para la nivelación de tierras, no dando éstas resultado por lo muy compacto del suelo, siendo substituídas por un material Decauville, que fué el primero que se implantó en España.

Para la preparación de alimentos del ganado, en su mayor parte vacuno, vienen empleándose desde el principio corta aíces, trituradoras de granos, cortapajas, etc., etc., de los sistemas más perfeccionados.

Hay, asimismo, una vaqueriza para 40 vacas lecheras con todas las condiciones higiénicas que la zootecnia moderna aconseja, y otros establos y casas para viviendas de empleados.

Para la confección de estiércoles existe una plataforma estilo Grignon.

También ha hecho una conducción de aguas potables para abreviar el ganado.

Hoy día el principal cultivo, por ser aquel á que más se presta el terreno y el clima, es el pratense, para la confección de heno de la mejor calidad, y que prensado en pacas á la densidad de 300 kilogramos por metro, permite su envío á grandes distancias, hasta el

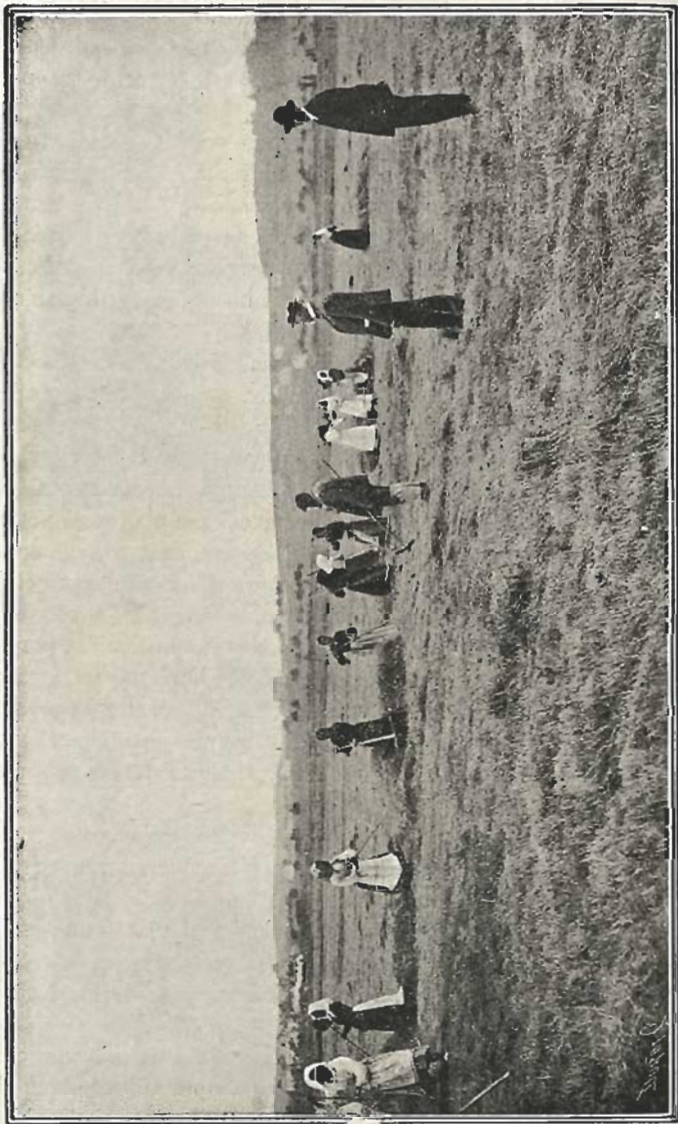

Finca Agrícola del Sr. Alday.





Labores en la Granja del Sr. Alday.



punto que ha habido año de mandarlos á Jerez de la Frontera, y también se han exportado á Francia.



Labores en la Granja agrícola del Sr. Alday.]

**Material de construcción de JOAQUIN MADRAZO**  
**Despacho: Méndez Núñez, 11.—SANTANDER**





# PLANO DE SANTANDER.







# SOBRE-MONEDERO

Para circulación por correo de valores en metálico.

Servicio postal oficial, creado por Real decreto  
de 30 de Noviembre de 1899.

El **Sobre-monedero** circula entre todos los pueblos de la Península, Islas Baleares, Canarias y costas de África, y donde no haya Administración de Correos, están obligados á admitirle á la circulación los carteros y peatones rurales. El **Sobre-monedero** es el medio de giro más cómodo, sencillo y seguro para remitir dinero por correo, certificado, desde 5 céntimos hasta 50 pesetas, en cualquier clase de moneda y en toda clase de fracciones.

Con el **Sobre-monedero** se evitan las molestias de los demás sistemas de giro; no es necesario el requisito de conocimiento y se entrega por el cartero en el domicilio del destinatario, aunque sea en la aldea más pequeña. Indispensable para encargos al comercio, suscripciones de periódicos, pedidos de libros, pensiones, mesadas, etc. Único que resuelve las dificultades de giro en pequeñas cantidades. El **Sobre-monedero** tiene la *garantía del Estado*, que abona la cantidad declarada en caso de extravío. La *Compañía Arrendataria de Tabacos* tiene la exclusiva para la venta del **Sobre-monedero**; lo expende en todos los estancos al precio de 25 céntimos y abona á sus expendedores al 10 por 100 de premio de venta.

Los pedidos á los Representantes y Subalternos de dicha  
Compañía Arrendataria de cada provincia,

**Oficinas: GOYA, 19, MADRID**

Véase página 36.



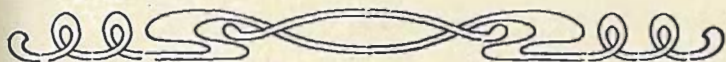

## Partidos judiciales de Santander

### CABUÉRNIGA

(CAHORNICANOS)

**Situación y topografía.**—Hermoso valle, limitado al Norte por el de Cabezón, al Sur con la merindad del Campo, jurisdicción de Reinosa, al Este con los valles de Buelna, Cieza é Iguña y al Oeste con los de Puente Nansa y Tudanca. Circundan al valle montañas de bastante elevación y corre por él el río Saja, con pequeños afluentes. El terreno más fértil es el ocupado por los valles de Renedo, Selores; Terán, Valle y Sopena.

**Aspecto de la población.**—Muy agradable; existen en ella gran número de «hoteles» de moderna construcción, las calles están bien urbanizadas y son de alumbrado eléctrico; hay un paseo público y un buen teatro.

**Producción é industrias.**—La principal riqueza consiste en la cría de ganados, abundan la frutas y en todos los valles hay bastante caza menor.

**Vías de comunicación.**—Estación de ferrocarril más próxima Cabezón de la Sal, á 12 kilómetros; coche á la estación; precio del asiento, 1,50 pesetas. Atraviesan el término de Cabuérniga las carreteras siguientes:

De Torrelavega á Oviedo, 51 kilómetros; de Cabezón de la Sal á Comillas, 12 kilómetros; de Cabezón de la Sal á Reinosa, 53 kilómetros; de Collado de Piedras Luengas á Tinamayor, 57 kilóme-

tros; de Villanueva de la Peña al puente de Santa Lucía, 6 kilómetros; de Cabuérniga á Puente Nansa, 15 kilómetros.

**Organización.**—Administración de Correos con Administración de valores declarados, telégrafo con servicio limitado, teléfono; Caja de Correos para impresos desde Madrid: A. J. P. S. La instrucción pública ha logrado en Cabuérniga una cultura general poco común en España; en el Valle y en Cabezón, además de escuelas públicas bien montadas hay buenos Colegios á cargo de diversas comunidades religiosas.

El partido judicial de Cabuérniga consta de siete Ayuntamientos: Cabezón de la Sal, Mazcuerras, Ruente, Cabuérniga, Los Tojos, Tudanca y Polaciones.

**Ferias y fiestas.**—Del 15 al 17 de Enero, 2 al 4 de Febrero, 25 al 27 de Mayo y 22 al 24 de Octubre.

## CASTRO-URDIALES

(CASTREÑOS)

**Situación y topografía.**—Situada en la costa y parte E. del litoral de la provincia y en la falda N.E. de la cordillera que forman las sierras de Punta San Pelayo y Cerrado. La costa del término ofrece de O. á E. la punta de Oriñón ó de Sonabia, la punta de Islares, nombre del pueblo inmediato, que constituye el límite oriental de la ensenada y arrenal de Oriñón, arrenal que llega hasta el pie del monte Candina. Próxima á la extremidad occidental de esta playa está la desembocadura de la ría de Oriñón que pasa al pie del escarpado y barrancoso monte Cerredo. A la punta de Islares sigue un pedazo de costa baja llamado La Lastra, que remata en una punta del mismo nombre. Al E. se halla la del Rubanal, extremidad N. de la ensenada de Urdiales, con el barrio de este nombre en la rinconada O., no lejos de la orilla del mar. A S.E. se ve la Atalaya de Castro-Urdiales y cerca de este peñasco otro más alto donde se halla el castillo de Castro-Urdiales, llamado de Santa Ana, en el que está colocado su faro ya descrito. La concha ó ensenada de Castro-Urdiales es de pequeña capacidad y sólo pueden abrigarse en ella buques de poco calado.



Castro Ur tiales.

Gulas Arco. 7



Plaza del Ayuntamiento.



Vista general.





Santa Ana.

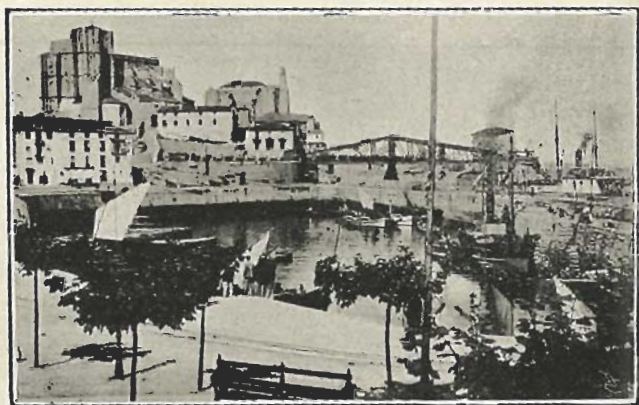

El Puerto.

**Aspecto de la población. Monumentos notables.**—La villa presenta su principal desarrollo frente al puerto; buena parte de ella está rodeada de muros, extendiéndose por los andenes interiores y prolongándose hacia el S. y el E. El puerto, que es de interés general, tiene dos elevados muelles con una boca de 13 metros de ancho abierta al S. por la que entra fuerte resaca cuando hay marejada; tiene capacidad para 140 lanchas pescadoras y 15 ó 20 barcos costeros. Al Norte de la villa se eleva el castillo ya mencionado.

Hay en Castro un cargadero de hierro del ferrocarril «Castro-Aleu» donde se cargan vapores de 2.000 toneladas. Tiene buena playa de baños, la Estrella del mar y el gran balneario Federico, alumbrado eléctrico, teatro, circo, casino, círculo de recreo y un buen balneario. Sus paseos de la Barrera y de «Brazo de Mar» son muy concurridos. Actualmente se está construyendo un nuevo puerto que ha de aumentar el tráfico comercial de la población.

La iglesia parroquial de Santa María es un magnífico edificio del siglo XIII en el que se admiran preciosas esculturas y pinturas. Hay en Castro un buen Asilo-Escuela, montado con arreglo á todos los modernos adelantos, y en él se ha construido un artístico oratorio. En la población se publican dos periódicos bien informados.

**Periódicos.**—Existe uno muy bien escrito: *La Ilustración de Castro*.

**Apuntes históricos.**—Fué Castro-Urdiales antiguo puerto romano, el cual quedó abandonado algunos siglos después, puesto que en 1173 la repobló Alfonso VIII. Durante la guerra de la independencia (Marzo de 1813) sufrió asedio de los franceses, que fueron rechazados con bastantes pérdidas. En Mayo del mismo año renovaron los invasores el ataque y lograron entrar en la villa, incendiándola y saqueándola. Los bravos pescadores castreños figuraron entre los de la costa cantábrica que se dedicaban á la pesca de la ballena, como lo demuestra el que la villa ostenta un cetáceo en su escudo de armas.

**Producción é industria.**—Fábricas de aserrar maderas, de gasosas, de cal hidráulica, de cerámica, de conservas, de electricidad y de escabeches. Molinos de harinas. Construcción de barcos. Ta-



Revilla.



I Paisage.—II Palacio antiguo.

lleres de cantería. Importante producción de chacolí. (Véase *Castro Urdiales Comercial é Industrial*).

**Organización.**—Residencia del Juzgado de 1.<sup>a</sup> instancia del partido, Aduana, Ayudantía de Marina, Faro, Administración de Correos con admisión de valores declarados, Telégrafo con servicio completo. Cajas de Correos para impresos desde Madrid: A7PS.

El partido judicial de Castro, comprende los Ayuntamientos siguientes: Valle de Guriezo y Valle de Villaverde de Trucios.

**Vías de comunicación.**—F. C. de Castro-Urdiales á Santander y Bilbao. F. C. de San Julián de Musques á Castro -Urdiales y Traslaviña y F. C. minero de Castro-Alcu.

Carretera de 2.<sup>o</sup> orden de Muriedas á Bilbao, id. de tercer orden de Castro-Urdiales á Valmaseda; id. id., de Guriezo á Villaverde de Trucios. Distancia á Santander, 72 kilómetros, Laredo á 24 kilómetros.

**Feria y fiestas.**—Los días 26 y 27 de Junio. Grandes fiestas el 15 y 16 de Agosto.

## LAREDO

**Situación y topografía.**—Situada en la costa al S. E. de Santoña. Desde la boca de la ría de este nombre sigue en la misma dirección S. E. el arenal de Laredo ó de Salvé y viene á producir cerca del canto de Laredo, peñasco saliente de poca altura. El muelle y puerto de Laredo están en un recodo que forma seno la costa al Oeste

Riegan el término muchos riachuelos y arroyos, entre ellos los llamados Oliva, San Juan, Iseco, Peregrí y Culebro. Hay en todo el término muy buenas fincas de recreo, huertas, prados y dehesas.

**Aspecto de la población y monumentos notables.**—Tiene la villa tres plazas: Constitución, Mercado y Marqués de Albaida, un hermoso paseo y deliciosos alrededores. La Casa-Ayuntamiento es de buena fábrica y espaciosa. La iglesia parroquial de la Asunción es un edificio de buen aspecto, se conservan en él dos atriles y un terno de gran mérito, regalo del emperador Carlos V. La torre de la Taleta, el Hospital de Sancti-Spiritus, las iglesias de San Martín y San Francisco son edificios dignos de visitarse. Muy pró-



# LAREDO

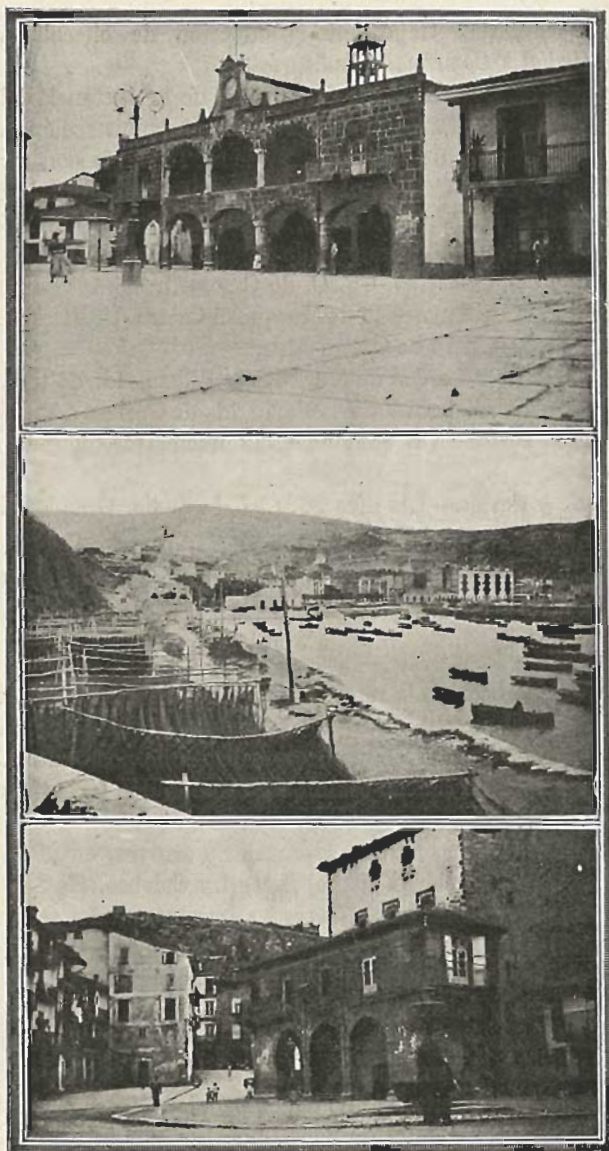

I Ayuntamiento.—II Vista parcial.—III Una calle.

ximo á Laredo, sobre las escarpadas del Canto, se ve el fuerte del Rastrillar, dependiente del de Santoña. La playa de la villa, por reunir excelentes condiciones de limpieza y seguridad, es muy concurrida en temporada de baños; hay también un balneario bien montado.

**Producción e Industrias.**—Pesca abundantísima. Muchas fábricas de conservas y escabeches. Molinos de harina. Fábricas de electricidad. (Véase *Laredo Comercial e Industrial*).

**Apuntes históricos.**—Fué poblada por Alfonso VIII en 1174. Sus marinos tomaron parte en la célebre expedición que, al mando del almirante D. Ramón Bonifaz, derrotó á los argelinos que defendían la entrada del Guadalquivir cuando Fernando III sitiaba á Sevilla; á consecuencia de este hecho, de armas se concedió á la villa como escudo, uno en el cual aparece la Torre del Oro, tres naves y la cadena que atravesaba el Guadalquivir; este escudo substituyó al que entonces tenía la villa en el que aparecía un castillo, un árbol, un navío y una ballena. En el año 529 fué habilitado el puerto para el comercio con América. En 1556 desembarcó en el mismo el emperador Carlos V. que de regreso de Alemania se dirigía al Monasterio de Yuste. En 1639 fué saqueada la villa por los franceses.

**Organización.**—Juzgados municipal y de 1.<sup>a</sup> instancia del partido, Registro de la propiedad, Administración económica, Comandancia del Puerto, Administración de Correos con admisión de valores declarados. Telégrafo limitado. Caja de Correos para impresos desde Madrid: A7SB. El partido judicial de Laredo se compone de los Ayuntamientos siguientes: Laredo, Colindres, Valle de Liendo, Limpías, Ampuero y Junta de Voto.

**Vías de comunicación.**—Estación de F. C. más próxima, Treto, á 5 km.; coche á la estación: precio del asiento, 0,50 ptas. Carretera de Muriedas á Bilbao, de Laredo á Cereceda, de Gibaja á Marrón, de Ampuero á Adal, de Espinosa de los Monteros á Ramales. Distancias; Castro-Urdiales, á 29 kilómetros; Santoña, á 23 kilómetros; Bilbao, á 66 kilómetros.

**Ferias y fiestas.**—El 15 de Agosto.



## POTES

**Situación y topografía.**—Villa situada entre los términos de Cillorigo, Valdeprado, Cereceda y Camaleño, en la carretera de Aguilar de Campóo á Molleda.

El término es muy pintoresco, abarca la parte occidental de la provincia en los confines de Asturias y León y en la parte oriental de la zona montañosa donde están los llamados Picos de Europa; dicho término comprende el país llamado La Liébana, dividido por montañas en cuatro valles. El terreno es quebrado y por él corren las aguas del río Frio que va á unirse con el Deva en la misma villa.

**Apuntes históricos.**—Pobló esta villa Don Alfonso el Católico. En el término de Potes está el castillo de Liébana donde se aposentaban y fortalecían los Orejones de la Lama que dominaban en el país. Sostuvo esta casa cruenta lucha con los Manriques de Castañeda, que terminó con la ejecución de García González de Orejón. Supónese que la torre fué propiedad en el siglo xiv del bastardo infante D. Tello, y de su hijo también bastardo, D. Juan, por merced del de Trastámara. La torre se convirtió más tarde en cárcel y en ella capitularon las tropas leales en 1823 sitiadas por los realistas. Potes fué cuartel general de Porlier durante la guerra de la Independencia.

**Producción é industrias.**—Fábricas de electricidad, curtidos, chocolate y tapones de corcho. Molinos de harinas. Empresas de diligencias.

**Organización.**—Juzgado municipal y de 1.<sup>a</sup> instancia del partido, Administración de Correos con admisión de valores declarados telégrafo limitado, Caja de Correos para impresos desde Madrid: A7PS. Ayuntamientos del partido de Potes: Cabezón de Liébana, Valle de Camaleño, Castro ó Cillorigo, Pesaguero, Trasviso, La Vega de Liébana.

**Vías de comunicación.**—Estación de F. C., Cabezón de la Sal á 74 kilómetros Carretera á Aguilar de Campóo por Cabezón de Liébana á Torrelavega por Valle de Cabuérniga y Cabezón de la Sal y á Gijón por Castro. Cervera de Río Pisuerga á 45 kilómetros.

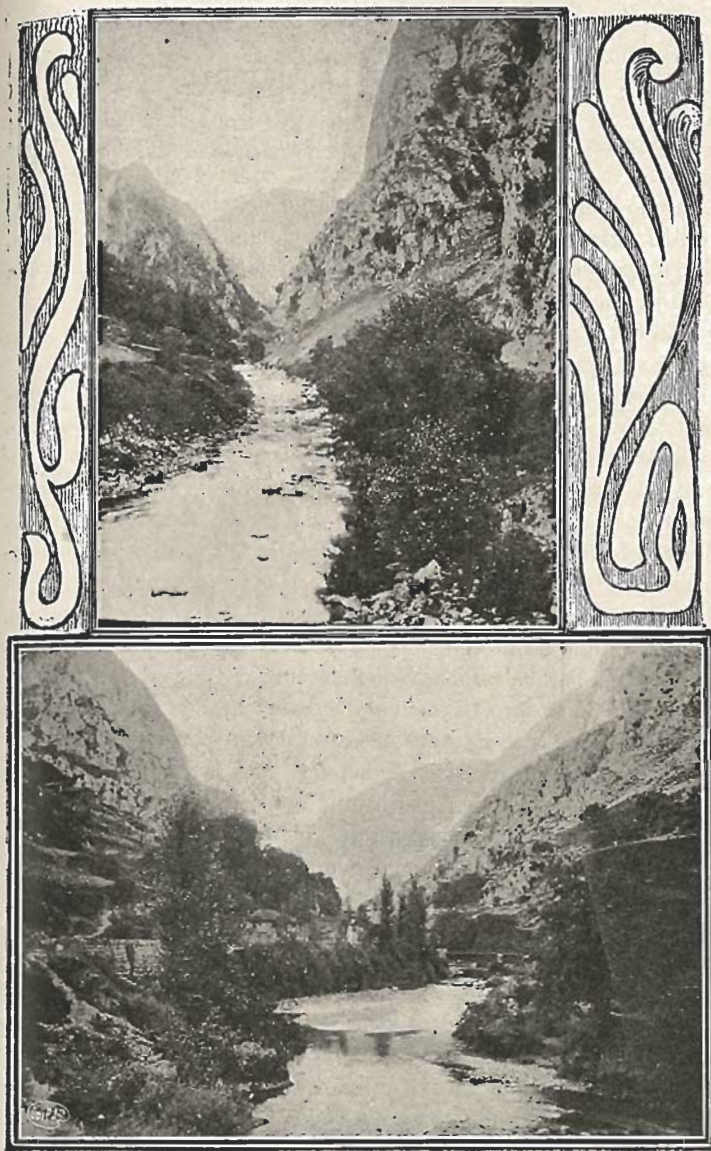

■ Detalle del camino de Potes.—II<sup>o</sup> Paisaje y puente.



## RAMALES DE LA VICTORIA

**Situación y topografía.**—Villa situada en la parte oriental de la provincia, cerca de las Encartaciones, en la carretera de Burgos á Laredo y en un llano que tiene á su inmediación alturas fortificadas. El terreno, que participa de monte y llano, lo riega el río Asón. Entre sus montañas figuran la cordillera de Guardamino, la Peña de Moro, la sierra de Val y la colina llamada Cuzcurio.

En el término está la cueva de Cullalvera, notable por sus estalactitas de grandes dimensiones.

**Apuntes históricos.**—Desempeñó Rames en la primera guerra carlista un papel importante. En las alturas que dominan la villa estaban fortificados los carlistas y el general Espartero se propuso en Abril de 1839 desalojar á los rebeldes de aquellas posiciones para completar la dominación militar en todo el territorio. A este efecto, secundado por los generales O'Donnell y Castañeda, inició un ataque vivísimo en condiciones muy desventajosas por la dificultad de emplazar bien las baterías. El día 27 del citado mes, en vista de que Maroto, que mandaba las fuerzas carlistas, no quería aceptar una batalla campal y se mantenía al abrigo de los fuertes, emprendió Espartero un nuevo y valiente ataque en condiciones aún peores que la vez anterior á causa de un fuerte temporal reinante; después de varios días de heroica lucha la victoria se decidió en favor de los liberales, no sin que éstos sufrieran bastantes bajas entre otras varios ayudantes de Espartero y el jefe de su escolta, coronel D. José Urbina. Conquistadas las posiciones, ordenó Espartero que en la noche del 11 de Agosto se construyeran nuevas baterías de brecha para resistir á un probable ataque, el cual no tuvo lugar, pues Maroto inició el día 12 las negociaciones, cuyo resultado fué que el fuerte de Guardamino, con su artillería, municiones, víveres y pertrechos quedase en poder del ejército leal.

**Aspecto de la población y edificios notables.**—Llaman la atención en Rames un buen edificio de reciente construcción destinado á Juzgado y el Colegio fundados por el barón de Azanete D. Francisco Orense. En estado ruinoso se encuentra el palacio de Revillagigedo, una de las más suntuosas mansiones montañosas,

que fué edificada por los virreyes de Méjico y que sirvió de fuerte á los carlistas en la primera guerra civil.

**Producción é industrias.**—Minas de hierro, plomo y calamina (cinc). Abundante pesca en el río Asón, Fábrica de electricidad, tuercas y tornillos y harinas. Talleres de cantería y fábricas de aserrar piedras. Industria vinícola y de la remolacha azucarera.

**Organización.**—Juzgados de 1.<sup>a</sup> instancia y municipal, registro de la propiedad, Administración de Correos con admisión de valores declarados, Estación telegráfica. Caja de Correos para impresos desde Madrid: A7SB. El partido judicial de Ramales comprende los siguientes Ayuntamientos: Ramales, Arredondo, Rasines, Valle de Musga y Valle de Soba.

**Vías de comunicación.**—La estación más próxima es Gibaja á 3 kilómetros Coche á la estación; precio del asiento: 0,50 pesetas. Carretera de Solares á Bilbao por La Cavada, de Espinosa de los Monteros á Ramales, de Laredo á Cereceda y de Arredondo al Portillo de la Sía. Distancia á Santander 56 kilómetros.

**Ferias y fiestas.**—Ferias, el día 20 de cada mes. Fiestas, el 29 de Junio.

## REINOSA

(REINOSANOS)

**Situación geográfica.**—En la parte meridional de la provincia en lo alto de los Pirineos Cantábricos, á 850 metros sobre el nivel del mar, descansa esta hermosa villa á uno y otro lado del río Ebro, á cuatro kilómetros de su nacimiento, en medio de ricos y pintorescos valles, y rodeada de altísimas montañas cubiertas de espesos bosques de perpetuo verdor.

**Datos históricos.**—Es de origen muy antiguo, si bien su importancia y desarrollo lo debe á su hermosa posición y al inmenso tráfico que en ella se hizo en el pasado siglo. Durante las guerras de la Independencia y civiles, como también en lo antiguo, fué teatro de escenas guerreras y base de los ejércitos en operaciones por su posición estratégica.

**Monumentos.**—En Reinosa y en casi todos los pueblos comar-



canos se encuentran monumentos y ruinas, restos en su mayoría de la dominación romana y de la Edad Media, dignos del estudio y admiración de artistas y arqueólogos. Existen entre otras: la Colegiata de Cervatos (monumento nacional) constantemente visitada por su gran belleza artística y por hallarse inmediata á la carretera y á corta distancia de Reinosa, la de San Martín de Elines, iglesias de Retortillo y otras; castillos de San Martín, Argüeso, La Costana, Navamuel, Bustamante, etc.; torres de Proaño y otras antiquísimas; sepulcros, ruinas, inscripciones, lienzos, puentes, restos de viaductos, conventos, campamentos y antiguas ciudades, diseminados por los inmediatos pueblos de Azadillos, Fontecha, Fombellida, Retortillo, Scrvillejas, Montes-Claros, Entrambasaguas, Villar, Bolmir y otros muchos.

**Aspecto de la población.**—Formada por amplias y alineadas calles y hermosas calles y plazuelas, donde abundan notables construcciones, presenta muy alegre y agradable aspecto. Cuenta con una hermosa Casa Ayuntamiento, donde están instalados también los Juzgados municipal y de 1.<sup>a</sup> instancia, plaza-mercado cubierta, cárcel, matadero, colegios, escuelas, y teatro en edificios de sólida y moderna construcción. Sus alrededores son amenísimos y entre sus bellísimos paseos sobresalen los de Vista-Alegre, Cupido, San Francisco y Las Fuentes.

Por su hermoso y saludable clima, exquisitos productos alimenticios y admirable paisaje, ocupa Reinosa preferente lugar entre las residencias de verano, siendo cada año mayor el número de forasteros que á ella acuden de todas las regiones de España.

Son notables sus establecimientos públicos, comercios, cafés, peluquerías, etc., sobresaliendo sus hoteles, montados con todo lujo y *confort* á la altura de los de una gran capital.

**Ferías y mercados.**—Se celebran mercados todos los lunes, y ferias los primeros y terceros de cada mes, acudiendo á ellos multitud de traficantes en busca de productos y ganados con que después abastecen las principales ferias y mercados de la provincia y limítrofes. El principal producto de exportación es la patata, de la que se venden más de 100 000 kilos todos los lunes. Además de las ferias quincenales, existen: la de Santiago (25 y 26 de Julio) de ganados lanar, cabrío, de cerda, y especialmente vacuno, del que

se presentan en el inmenso ferial no menos de 15.000 cabezas.

Por último, la de San Mateo (21 al 28 de Septiembre), una de las más afamadas de España para toda clase de ganados y especialmente mular y caballar, en el que se hacen miles de transacciones; ofreciendo la población en esos días animado y pintoresco aspecto por la enorme concurrencia de forasteros, en que se destacan mercaderes leoneses, manchegos, valencianos y aragoneses, que con los trajes típicos de su país discurren en alegres y animados grupos por calles y feriales.

**Instrucción pública.**—Pueblo culto como pocos, tiene varios centros de instrucción, donde se da la primera enseñanza, labores manuales, música, pintura, grado de bachiller, comercio y preparación para carreras.

**Organización.**—Es cabeza de partido, que consta de 12 Ayuntamientos con 142 pueblos y más de 30.000 habitantes.

**Comunicaciones.**—Estación del F. C. del Norte. Carreteras á Madrid, Santander, Burgos, Cabuérniga y á Las Rozas, donde un servicio diario de coches enlaza con los trenes del F. C. de La Robla á Valmaseda.

Para el servicio público hay varias Empresas de coches.

Hay telégrafo, Administración de Correos con admisión de valores declarados, dos Bancos, tres farmacias y cuatro médicos, importantes casas mercantiles, Giro Mutuo, Administración de Tabacos, Banda municipal, Guardia civil, municipal y serenos. En lo religioso posee una hermosa iglesia y algunas capillas, hospital y Casa de Caridad en un amplísimo edificio, antiguo convento de Franciscanos.

**Industria.**—Consiste en fábricas de cristal, harinas, algunas por cilindros, dos de muebles, dos de quesos y mantecas, harina lacteada y otras muchas de curtidos, chocolates, yeso, tintorería, cervezas, electricidad, pan y pastas (la riquísima pantortilla y el hojaldre, cerámica, calzado, etc. (Véase *Reinosa Comercial é Industrial*).

## SANTOÑA

**Situación y topografía.**—Villa y plaza fuerte con 4.336 habitantes y Ayuntamiento de 4.758, situada á los 42° 26' 50" de lati-



tud N. y  $2^{\circ} 57' 40''$  de longitud E. del meridiano de San Fernando. Está emplazada la población al pie de una abrupta peña que forma una verdadera península de bellissimo aspecto, poblada de abundante y variada vegetación; el monte de Santoña tiene en conjunto la forma de un pentágono irregular y su mayor altura es 403 metros; está situada al E. del monte del Brusco y enlazado á él por el estrecho de Berria; los puntos más elevados de este cerro son los picos *Escalera*, *Nespral*, *Rabona*, *Lucero* y *Peñaverano*. Desde la población se admira un hermoso panorama: al N. el Cantábrico, al O. y S. buen número de pueblos y las laderas del monte Itano. En la falda N. O. del monte de Santoña, al terminar la playa de Berria, se encuentra la aldea de Duero, y á corta distancia de ella está la punta del Aguila, en la que hay emplazada una batería.

**Aspecto de la población y monumentos notables.**—Tiene Santoña un magnífico puerto declarado de interés general donde terminará el ferrocarril llamado del Meridiano de Madrid á Santoña, cuyo proyecto está aprobado. Posee también hermosas playas de baños. La población se compone de cinco barrios: Cosa, Ribera, Cantal, Santoñuca y Verde; muchos edificios están rodeados de jardinillo que da á la población un aspecto pintoresco; en ella hay varios paseos bien cuidados y con abundante arbolado.

Los edificios notables de Santoña merecen detenida visita del turista, pues hay en ellos mucho que admirar. No permitiéndonos el corto espacio de que disponemos el describirlos, damos los nombres á continuación:

Iglesia parroquial de Santa María del Puerto, Casa consistorial, casa del marqués de Chiloeches, la de Isla, la de Prida, las dos torres de Maeda, los cuarteles de Infantería é Ingenieros, el Hospital militar, el Parque de Artillería, el Hospital de Nuestra Señora del Puerto fundado por el Sr. Marqués de Manzanedo. Santoña es por su emplazamiento una villa casi inexpugnable, por cuya razón ha sido declarado plaza fuerte y defendida por los castillos Solitario, Galván alto y bajo, San Carlos, San Martín y las baterías del Paraje, la Cruz, Punta del Aguila, y La Nueva.

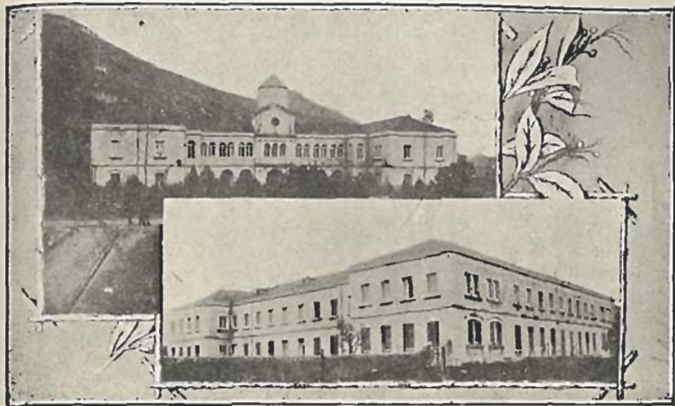

Vista general del Colegio de Manzanedo.

### EL COLEGIO DE MANZANEDO

Al entrar en la villa de Santoña por la vía terrestre se experimenta una agradable sorpresa. El hermoso paseo de Manzanedo, que desde el comienzo de la población conduce á la plaza de San Antonio, hállase festoneado en ambas aceras por hileras de acacias, y tiene á la derecha el palacio de Manzanedo, donde la marquesa de este título y su familia pasan los meses de verano, y á la izquierda un suntuoso edificio rodeado de jardines y separado del citado paseo por sólida verja: es el *Colegio de San Juan Bautista*, fundado por el primer duque de Santoña y marqués de Manzanedo, quien dejó á sus paisanos este recuerdo imperecedero de su generosidad y de su amor á la tierra en que nació.

Este famoso establecimiento de enseñanza, que está bajo el Patronato de la señora marquesa de Manzanedo, es uno de los más importantes de España, y constituye motivo de legítimo orgullo para la región montañesa. En él se dan la *Primera enseñanza*, el *Bachillerato* completo y los *Estudios de Comercio*, hasta el grado de contador mercantil. Además se preparan, mediante bien organizados estudios llamados de *comercio privado*, los jóvenes que después marchan á Ultramar para dedicarse al comercio. Tiene también *escuela de náutica*, un gran *gimnasio* y magnífico salón para los estudios del *dibujo* en todas sus ramas.





Clase de dibujo.7



Dormitorios.

El edificio es hermoso bajo todos aspectos, y la distribución de sus amplias y numerosas dependencias responde holgadamente al objeto de la fundación.

El promedio de los alumnos que asisten á este gran Centro de educación es el de 300, de los que son internos de 90 á 100.

Las enseñanzas son *gratuitas*, y respondiendo á los deseos del fundador y del actual patrono, la pensión que abonan los alumnos internos es sólo remuneradora de la asistencia que reciben; por eso es muy reducida.

El Claustro del último curso ha estado constituido por 22 profesores, todos con su respectivos títulos académicos, según la en-



Escalera principal.



señanza á que se dedican. Así se explica el crédito de que goza el colegio y los brillantes resultados que obtiene en los exámenes oficiales.

Actualmente está dirigido por el licenciado D. José Galocha y Alonso.

**Producción é industrias.**—Vinos, fábricas de salazón de escabeche, de conservas alimenticias y de gaseosas, Parque de Ostricultura, construcción de barcos. Empresas de transportes marítimos y algunas pequeñas industrias. (Véase *Santoña Comercial é Industrial*).

**Apuntes históricos.**—En tiempos lejanos, hacia el siglo ix, hubo en el término de Santoña algunas ermitas donde practicaban algunos santos varones la vida contemplativa. El abad Montano de Santa María del Puerto y el obispo Antonio, secundados por algunos penitentes vivieron largo tiempo en un monasterio situado entre los inaccesibles riscos. Dispersada la comunidad y usurpados sus bienes, fueron éstos más tarde reclamados por el peregrino Paterno, á quien hizo justicia el rey García IV de Navarra.

**Vías de comunicación.**—Estación de ferrocarril más próxima. Gama, á 9 kilómetros Coche á la estación; precio del asiento 0,85 pesetas, Los vapores llamados *Zarcetas* conducen á la estación de Treto; precio del pasaje, 0,60 en 1.<sup>a</sup> y 0,50 en 2.<sup>a</sup> Distancias por carretera á Bárcena, 11 kilómetros, que enlaza con la de Santander á Bilbao; á Burgos, 160 kilómetros; á la Venta del Somo, 28 kilómetros; á Santander, 49 kilómetros; Laredo, á la orilla opuesta de la bahía, á 23 kilómetros; Bilbao, á 89 kilómetros.

**Organización.**—Puerto de interés general, Plaza fuerte con gobierno militar, Comandancia de la provincia, Instituto de 2.<sup>a</sup> enseñanza, Administración de Aduanas, Presidio, Telégrafo con servicio completo, teléfono, Administración de Correos, iniciales para las cajas de Correos para impresos desde Madrid, A7SB. El partido judicial de Santoña comprende diez y nueve ayuntamientos, que son: Santoña, Argoños, Arnauero, Bárcena de Cicero, Bareyo, Entrambasaguas, Escalante, Hazas en Cesto, Liérganes, Marina de Cudeyo, Medio Cudeyo, Meruelo, Miera, Noja, Penagos, Ribamontán al Mar, Ribamontán al Monte, Riotuerto, Solórzano.

**Ferías y fiestas.**—Del 7 al 15 de Septiembre.

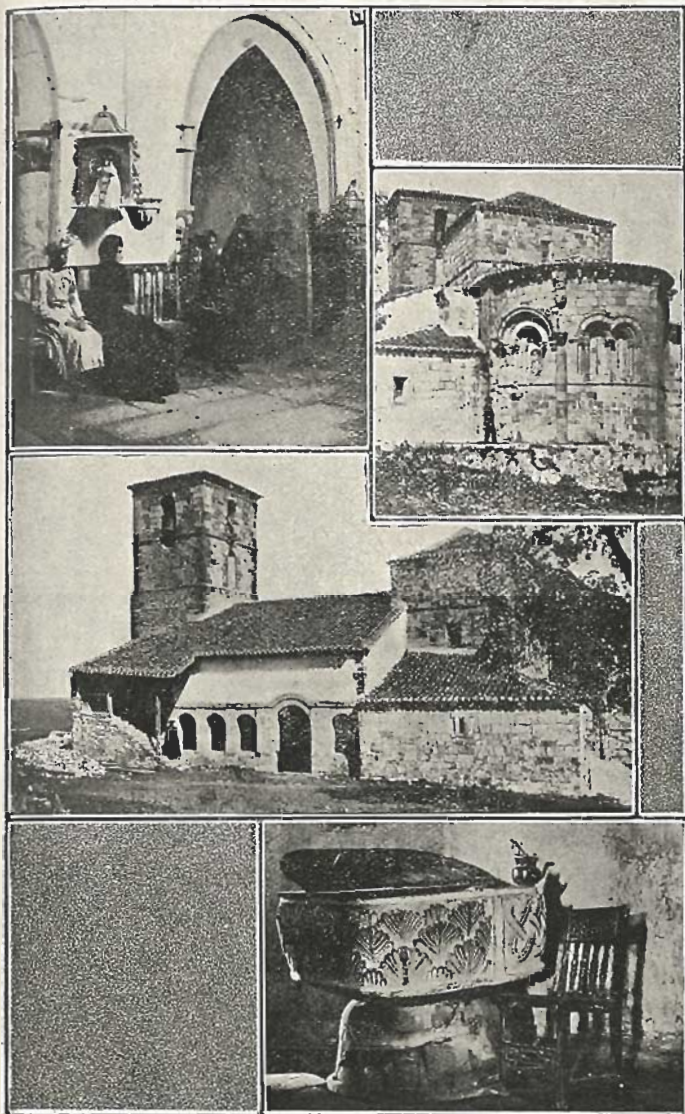

I Interior de la Iglesia. — II Abside de la Iglesia. — III Exterior de la Iglesia.  
IV Pila Bautismal.



Guías Arco.

Bareyo.



Detalle dell'interior de la Iglesia.

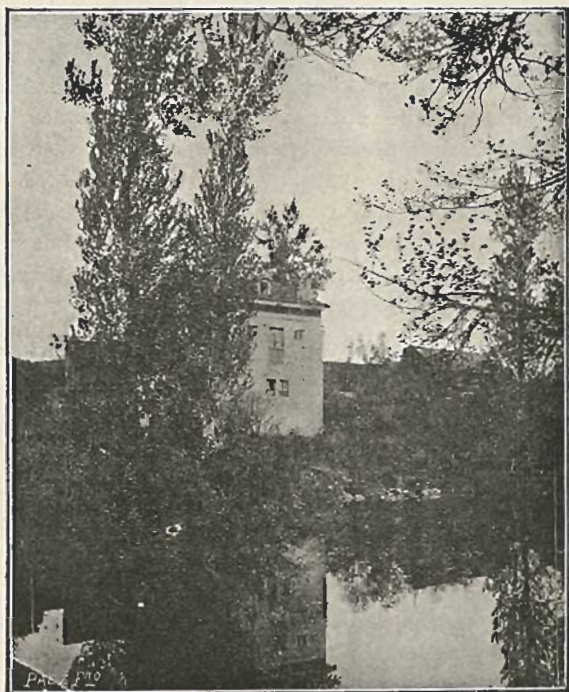

Un molino.





### DE SANTANDER Á LIÉRGANES

Una línea férrea de reciente construcción permite visitar con comodidad muchos interesantes lugares de la provincia. La primera estación es la de Nueva Montaña, donde se encuentran los Altos Hornos. Viene después Maliaño, pueblecillo pintoresco, del que nos ocupamos anteriormente, atravesando la ría de Boó y una marisma, se pasa al Astillero, pueblo del que ya también hemos hablado, -y que hoy es una excelente residencia veraniega. Sigue al Astillero San Salvador, con abundante arbolado de bosque, y Heras, pueblos ambos situados al pie de la peña de Carbarga. A continuación encontramos la estación de Orejo, desde la cual se divisan numerosos y pintorescos pueblecitos situados en una hermosa llanura; se llega después á la estación de Solares, uno de los pueblos más sanos de la provincia, muy frecuentado por enfermos y turistas por su excelente clima y magnífico balneario de construcción moderna y elegante. Hay en Solares varios hoteles con esmeradísimo servicio y gran número de fincas de recreo. Próximo á Solares está Hoznayo, lugar donde surge la conocida «fuentes del francés», manantial cuyas aguas tienen propiedades curativas en alto grado, y cuyo nombre se debe á haber sido descubierta á fines del siglo XVIII por un eclesiástico francés. Está situado el balneario en la orilla izquierda del río Aguanaz, y es un hermoso edifi-

# Aguas de HOZNAYO

(FUENTES DEL FRANCÉS)

SANTANDER

✧ Inmejorable agua de mesa. ✧ Pureza bacteriológica absoluta.

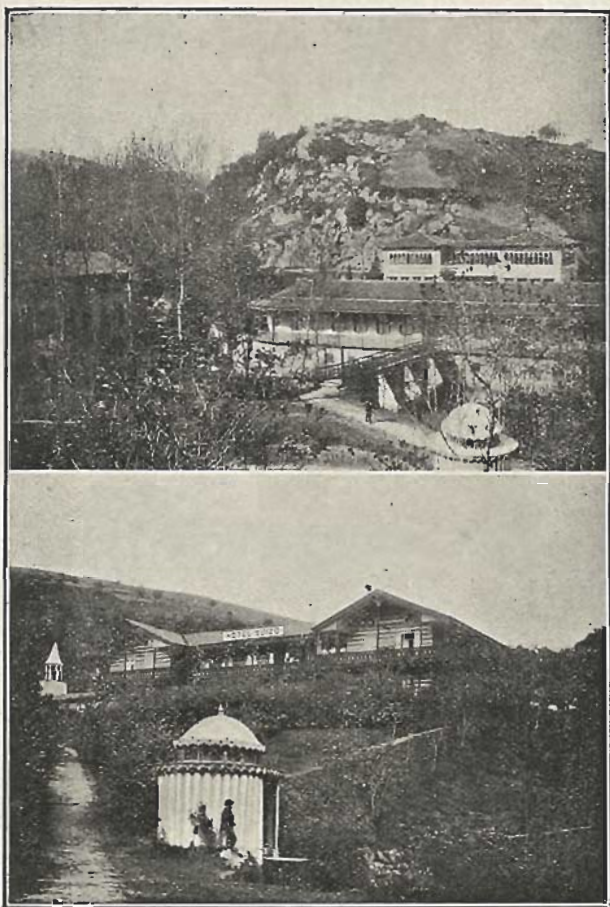

✧ Pídanse en farmacias, droguerías, hoteles, etc. ✧

I Vista del Balneario.—II Vista del Hotel Suizo.

Manantiales abundantísimos ✧ En uno de los pasajes más pintorescos de la montaña. ✧ A un cuarto de hora de Solares.





El molino.—II. Cascadas del diablo.—III El lago.—IV Monno y río.

cio con inmejorables condiciones, en el que se reúnen las aguas de los cuatro manantiales llamados Virgen de los Remedios, Santa Lucía, Gruta y San Roque. Desde Solares parte otro camino que conduce á Liérganes, población situada en un pintoresco valle resguardado por altas colinas. Además de su magnífica situación, han dado importancia á Liérganes sus manantiales de agua sulfurado-cálcicas, *Fuente Santa y La Nueva*, situados en la orilla izquierda del río Miera. El balneario de Liérganes, fundado en 1862, es un elegante edificio, en el cual se han ido introduciendo grandes mejoras, como salones de lectura y recreo, salas de conciertos, etc.

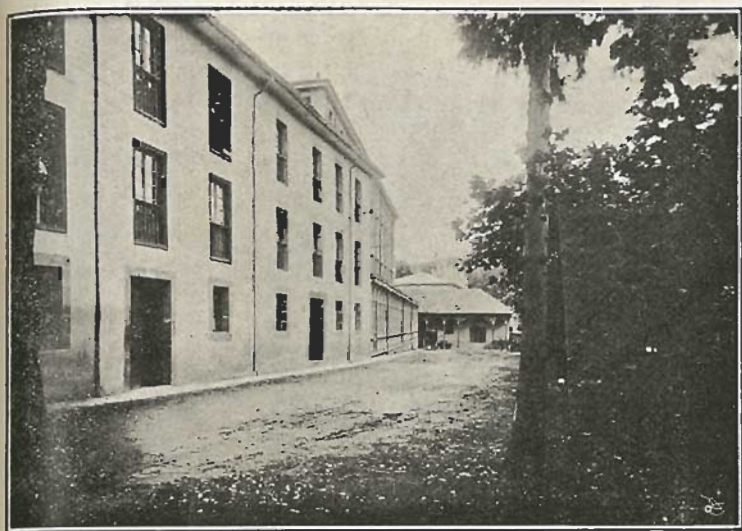

Vista del Balneario de Liérganes.

2. Son las únicas aguas que curan los catarros crónicos del aparato respiratorio y la propensión á contraerlos; por eso están indicadas en los fumadores, oradores, en los que viven en atmósferas mal sanas ó habitaciones mal ventiladas, y por la misma razón se emplean en la convalecencia de pulmonías, pleuresias, tos ferina y sarampión, haciendo desaparecer el catarro que queda después



de estas afecciones; se usan con éxito en los infartos del hígado, congestiones abdominales y en los cólicos nefríticos.

En el presente año se ha hecho una gran reforma en este establecimiento dotándole de los aparatos más perfectos de que dispone la ciencia para hacer más eficaz el uso de estas aguas, cuya fama es de tiempo inmemorial para curar los catarros.

La limpieza en todo es extraordinaria y no hay en él ningún temor á que los enfermos adquieran el menor mal por el contacto con otros pacientes. Unido al balneario está el Gran Hotel, existiendo también hoteles diversos, en los que el servicio es completo y esmerado.

En el camino de Solares á Liérganes está La Cavada, real sitio que fué de Carlos III, y en el que estuvo instalada la primera fábrica de cañones que hubo en España; todavía se conserva muy bien un hermoso arco de buen estilo de la época.



De



a



I Paisage y puente viejo.—II Palacio montañés.—III Cruz de Rubalcoba.



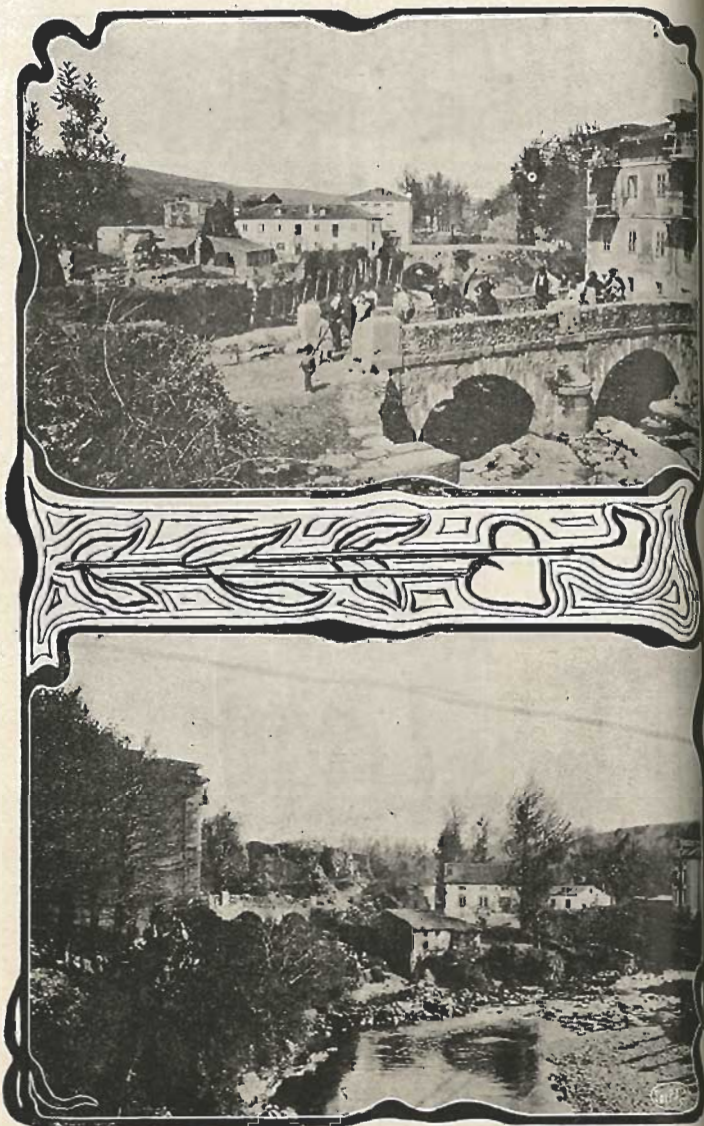

Vistas parciales.

Gufas Arco.

La Cabada.

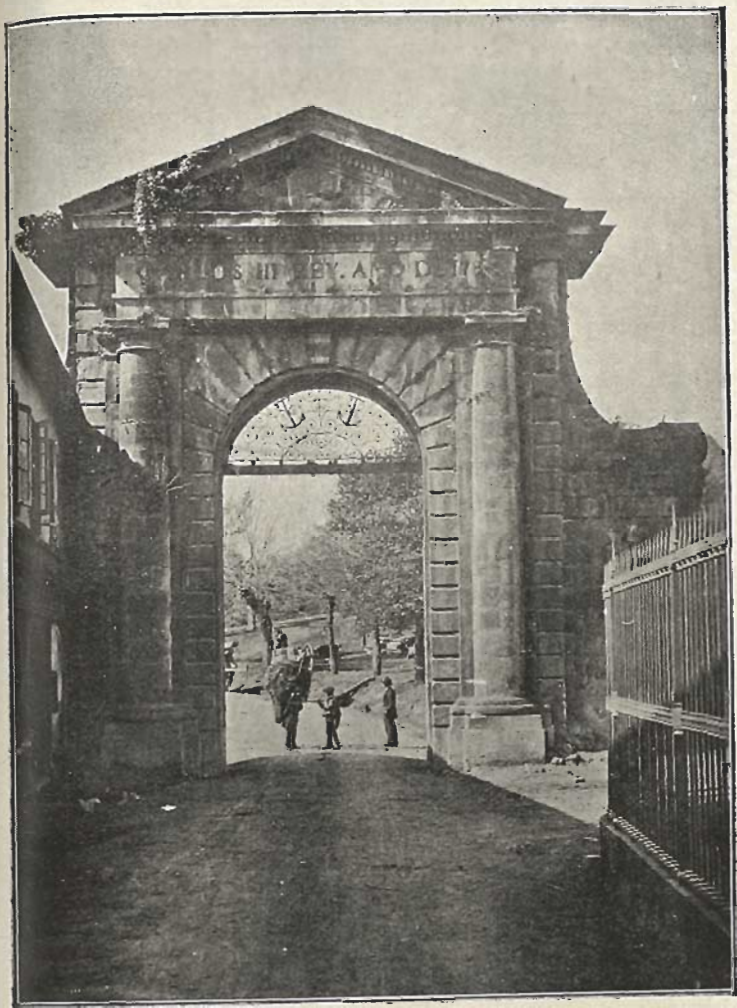

Arco de Carlos III.





### SAN VICENTE DE LA BARQUERA

**Situación y topografía.**—Villa situada en la costa, en la carretera de Torrelavega á Gijón, en el ángulo que forman dos brazos de la bahía de su nombre. La ría de San Vicente que en tiempos remotos fué muy concurrida, está hoy obstruída por arenas; se interna hacia el SO. y se divide en dos brazos de mar, llamados el del Oeste ría del Peral y el del S. de Villegas ó Boronal, que es el mayor. Un extenso arenal llamado de Merón, que arranca del cabo Oyambra y faldea el monte de la Braña, termina dentro del puerto de la Barquera, obstruyéndolo por completo. En bajamar quedan descargados varios bancos que forman canalizos entre sí, por donde comunican las aguas del puerto con los brazos de mar interiores; el canal más utilizable es el que se produce entre los bancos y la costa septentrional.

**Aspecto de la población y monumentos notables.**—La villa se divide en antigua y moderna. La parte antigua ocupa los restos de un peñasco casi aislado por los dos brazos en que se divide la ría. La moderna se extiende por la falda oriental hasta la orilla de la playa y tan cerca que en las crecidas llegan las aguas hasta los portales de las casas. En la parte más elevada del peñasco está emplazada la magnífica iglesia parroquial colocada bajo la advocación de Santa María de los Angeles. Comenzó á construirse esta iglesia en el siglo XIII pero su construcción se prolongó hasta el siglo XVI; los primeros años de éste y los últimos del XV consti-

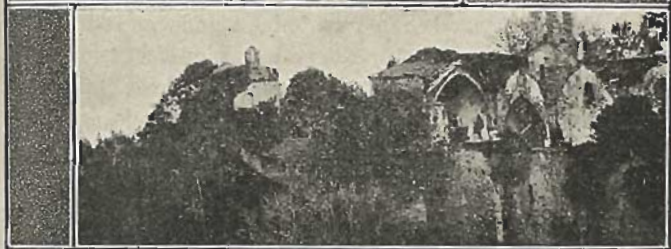
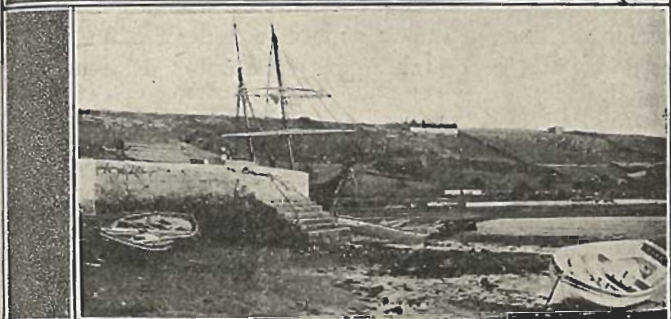

Fig II El Puerto.—III y IV Ruinas de un convento.



tienen un período importante en la construcción, durante la cual se levantan el crucero, la capilla mayor y la del inquisidor Corro. En las fachadas S. y O. se conservan interesantes portadas románicas. El interés capital del templo está en la capilla de San Antonio de Padua, en la que hay un hermoso sepulcro con los restos del inquisidor D. Antonio del Corro y junto al cual está el de sus padres con estatuas yacentes del siglo xv. La figura del inquisidor es admirable: está recostada sobre el brazo derecho en un almohadón y lee un libro que sostiene en la mano izquierda. Según el erudito Sr. Torres Campos, se puede considerar esta figura como una de las más importantes obras escultóricas del renacimiento español.

Fundación del inquisidor fué también el Hospital de las Concepción, bellissimo edificio próximo á la iglesia, de estilo del Renacimiento en el que todavía aparecen detalles del ojival en su último período. La casa del inquisidor, de buenas proporciones y líneas elegantes, pertenece también al mismo estilo Renacimiento.

Son dignos también de visitarse el convento de San Luis, en ruinas, situado en una hermosa ladera cerca del puente de la Maza y el de la Virgen de la Barquera, en la orilla de la ría y rodeado de un magnífico paisaje.

**Producción é Industrias.**—Fábricas de chocolates, escabeches, alpargatas. Molinos de harinas. Fábricas de sidra. Armadores de lanchas de pesca.

**Apuntes históricos.**—Fué San Vicente en otros tiempos importante posición militar. El castillo se atribuye á la época de la repoblación de la villa con los cristianos que se transportaron de las marcas dominadas en los primeros tiempos de la Reconquista. La importancia marítima de San Vicente fué grande en la antigüedad. En el siglo xiii contribuyeron sus embarcaciones á la toma de Sevilla; por tal razón ostenta en su escudo análogo emblema que algunas otras poblaciones del Cantábrico: un navío á toda vela rompiendo una cadena. A principios del siglo xvi fué muy grande el tráfico con América que sostuvo el puerto de la villa.

Cuando en tiempo de Felipe II se perdió la escuadra en el canal de la Mancha, había en ella muchos navíos de transporte trasladados por naturales de San Vicente. La comunicación directa

Castilla que monopolizó Santander, la fundación de la villa de Comillas en 1483 y algunas calamidades como pestes é inundaciones asolaron la población, contribuyeron á quitarle importancia. En 1808 destruyeron los franceses la fortaleza de Santa Cruz, clavando é inutilizando los cañones. Hoy el castillo sirve de punto de observación á los bañistas y turistas.

**Organización.**—Juzgados de primera instancia y municipal, cárcel, Dirección de Sanidad, Marítima, Ayudantía de marina, Faro, Administración de Aduanas, Registro de la propiedad, Administración de Correos con admisión de valores declarados, Telégrafo limitado, Cajas de Correos para impresos desde Madrid, A7PS.

Ayuntamientos del partido judicial de San Vicente de la Barquera: Valle de Alfoz de Lloredo, Comillas, Valle de Herrerías, Valle de Lamasón, Valle de Peñarrubia, Valle de Rionansa, Ruloba, Udias, Valle de Valdáliga, Val de San Vicente.

**Vías de comunicación.**—Estación del ferrocarril de Santander á Llanes. Carreteras de Torrelavega á Oviedo, de Cabezón de la Sal, al Puerto de Comillas, del Puente de San Miguel á San Vicente de la Barquera, de Tinamayor á Palencia, de Collado de Piedras Luengas á Tinamayor y de Cabuérniga á Puente Nansa.

**Ferias y fiestas.**—Feria de ganados el 4 de Octubre y los días 22, 23 y 24 de Enero. Fiesta el 8 de Septiembre.

Muy en breve se pondrá á la venta la Guía práctica de ferrocarriles, hoteles, fondas, casas de viajeros, balnearios, etc., de España, Francia y Portugal.

Cerca de 300 páginas 25 céntls.





## COMILLAS

Villa emplazada en la cuesta de un cerro, desde el que se domina hermoso panorama. Hoy es Comillas una rica población industrial gracias al descubrimiento, á mediados del siglo pasado, de excelentes minas de calamina.

Hay en Comillas hermosos monumentos, debido á la magnificencia de ilustres próceres. En lo alto de una cantera se eleva la capilla-panteón de los marqueses de Comillas, edificio que el arte moderno ha reproducido con muy buena fortuna los primores del estilo ojival de siglo xv. El Seminario, fundado por el insigne don Antonio López, primer marqués de Comillas, y continuado por el actual marqués, Excmo. Sr. D. Claudio López y Brú, es una soberbia mole del mismo estilo que el Panteón, en el que aparecen combinados con verdadero gusto los elementos ojivales.

El palacio de los marqueses es un suntuoso edificio, en el que se conservan ricas colecciones arqueológicas de la Montaña. Además

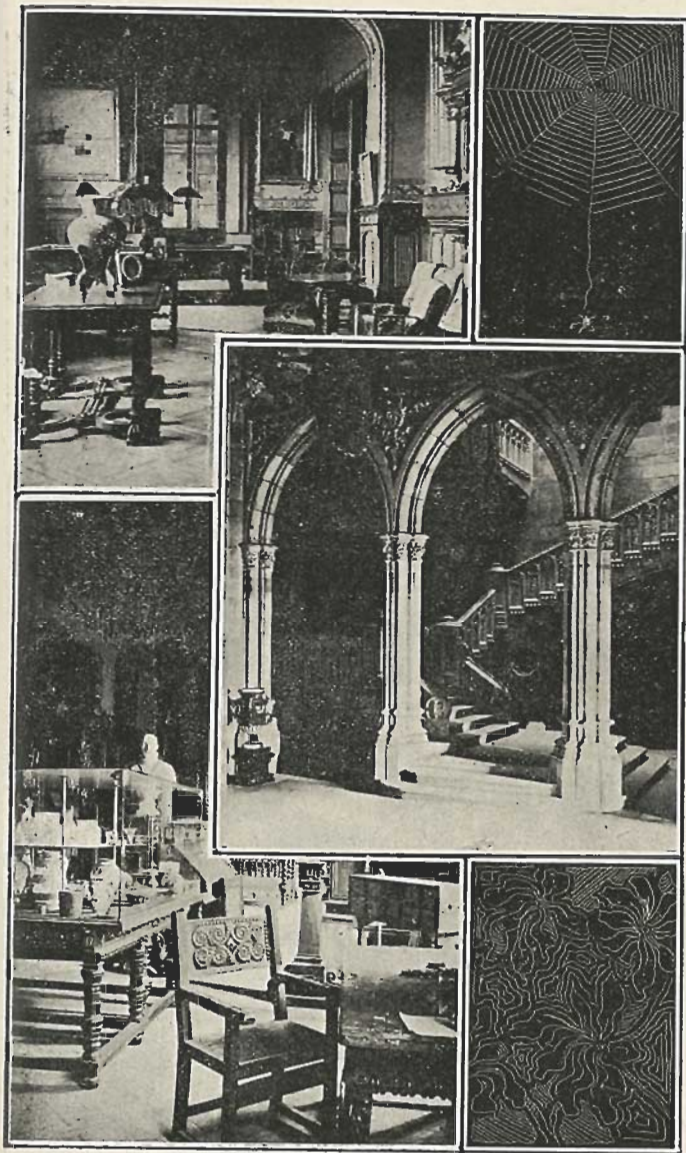

I Sala de billar.—II Escalera.—III Museo.



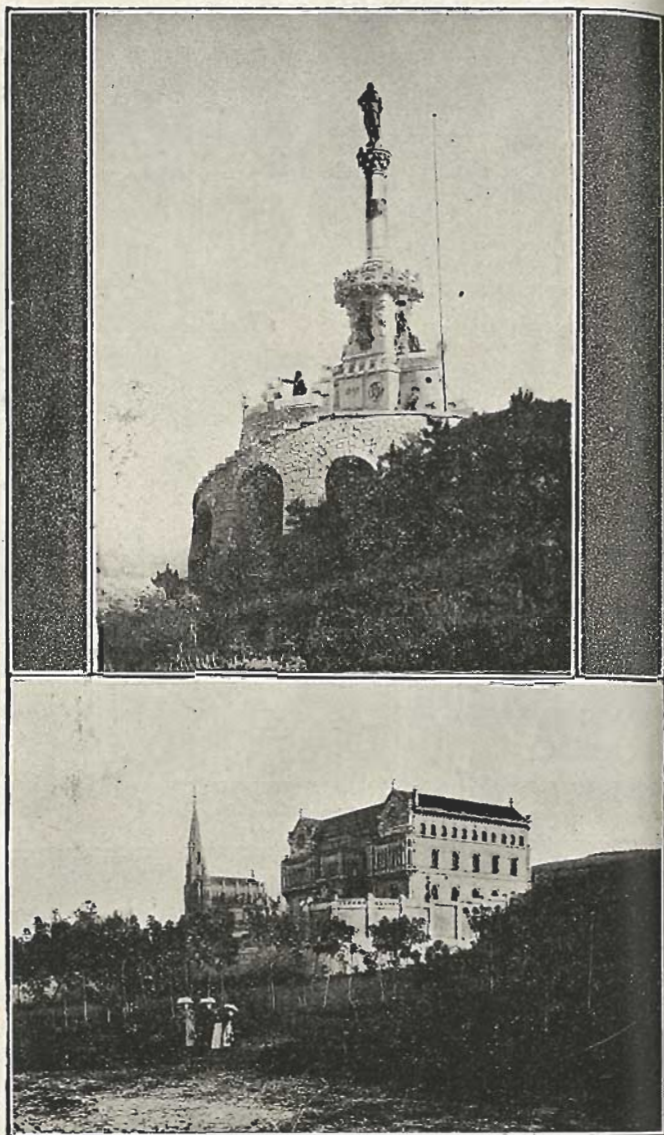

**I** Estatua del p.imer marqués de Comillas.—**II** Palacio y panteón del marqués.

del palacio de D. Antonio López está el del marqués de Casa-Riera, llamado *La Coteruca*, por ser este el nombre del lugar de su emplazamiento; existe también un hospital, fundado por D. Tomás Ruiz;



Vista general de Comillas.

la magnífica estatua erigida á la memoria del ilustre patricio don Antonio López, y la iglesia parroquial, fundada en 1675 por el gremio de marineros de Comillas. Esta simpática población fué corte veraniega algún tiempo en vida del malogrado rey Don Alfonso XII.

### LOS PICOS DE EUROPA—LA HERMIDA—LEBEÑA

El viajero que quiera recrear su vista con los paisajes más atractivos de la Montaña debe tomar el tren de la costa, por la línea de Cabezón, que le deja en Unquera, y seguir en coche, aguas arriba, el curso del Deva. La carretera, que es la de Palencia á Tinamayor, á través de a Liébana, marcha, siguiendo en sus giros el cauce del Deva, y se desenvuelve por los límites de la provincia, penetrando en ocasiones en la de Oviedo. El paisaje es alegre y pintoresco hasta



Panes, pueblo de las Asturias de Oviedo; pero allí, de pronto, y sin transición, cambia de aspecto, presentándose verdaderamente majestuoso; moles inmensas de roca blanquecina, talladas de mil diferentes modos, le ocultan sus crestas caprichosas envueltas como en un velo en los jirones de blancas nubes. El río queda aprisionado y lucha con las rocas, deshaciéndose en espumas. Este paraje, donde llega el coche después de seguir grandes curvas, está á una altura de 500 metros, y desde él pueden contemplarse la Punta Pelea, San Melao, Castillo del Grajal, Manandio, Pico Fierro, Naranco de Bulnes y Peña Vieja, picachos todos que constituyen la elevada cordillera denominada Picos ó Peñas de Europa, «visión sublime del país cántabro, que comparte con el mar aquella grandeza de sus horizontes» (1).

Prosiguiendo el curso del Deva, y abandonando la provincia de Asturias, se vuelve más allá de Panes á la de Santander. Cruza el río la carretera y métese ésta en un estrecho paso con innumerables ondulaciones, recorriéndose de este modo 22 kilómetros, hasta llegar al balneario de la Hermida, que aparece sumergido en lóbregas tinieblas á la orilla derecha del río. Las aguas termales de este famoso balneario proceden de cuatro pozos principales, dos de ellos conocidos de antiguo y situados, uno en la orilla izquierda y otro en la derecha del Deva, con temperatura de 61 y 50 centígrados. En este paraje se estrechan y aproximan las enormes peñas de la cordillera, formando las *gargantas de la Hermida*, otro de los hermosos espectáculos de los Picos de Europa. Continuando el viaje en un interminable zigzaguo, se ensancha poco después el horizonte, repitiéndose las sorprendentes perspectivas, y aparece á la derecha del Deva la Peña de Lebeña, y en el fondo de profunda cuenca, el pueblecito de Lebeña á la otra parte del camino. En este pueblo se encuentra la iglesia de Santa María, edificio latino-bizantino y el de mayor interés arqueológico de cuantos enriquecen la Montaña.

Tiene la iglesia planta de cruz latina y consta de tres naves; las laterales están divididas en tres tramos y seccionadas por elegantes arcos de herradura. Los capiteles y otros detalles de este notable monumento son muestras de un arte netamente español, que parece unir las tradiciones de Oriente y Occidente.

(1) Escalante, *Costas y Montañas*.

Guías Arco.

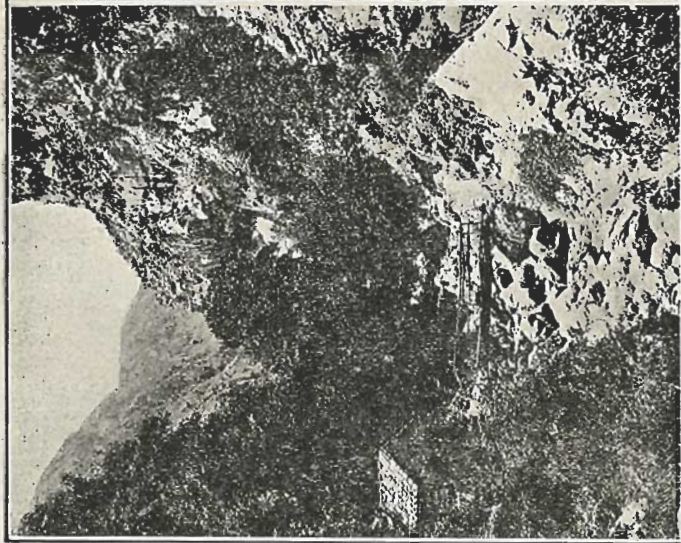

Picos de Europa.

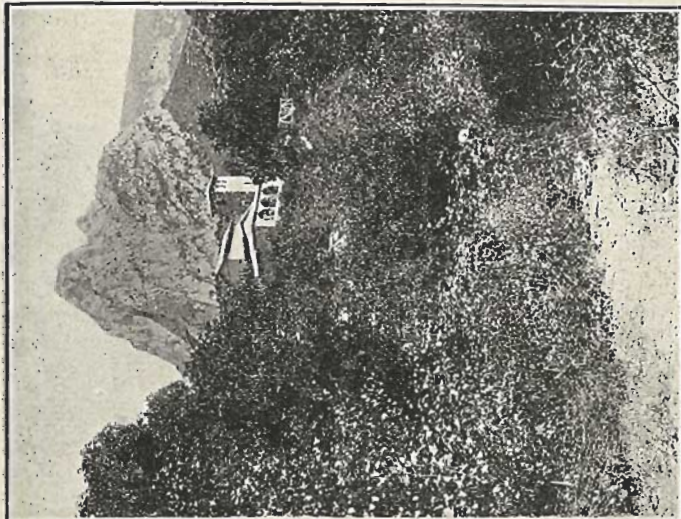

Canal de Urdore.

Iglesia de Lebeña.



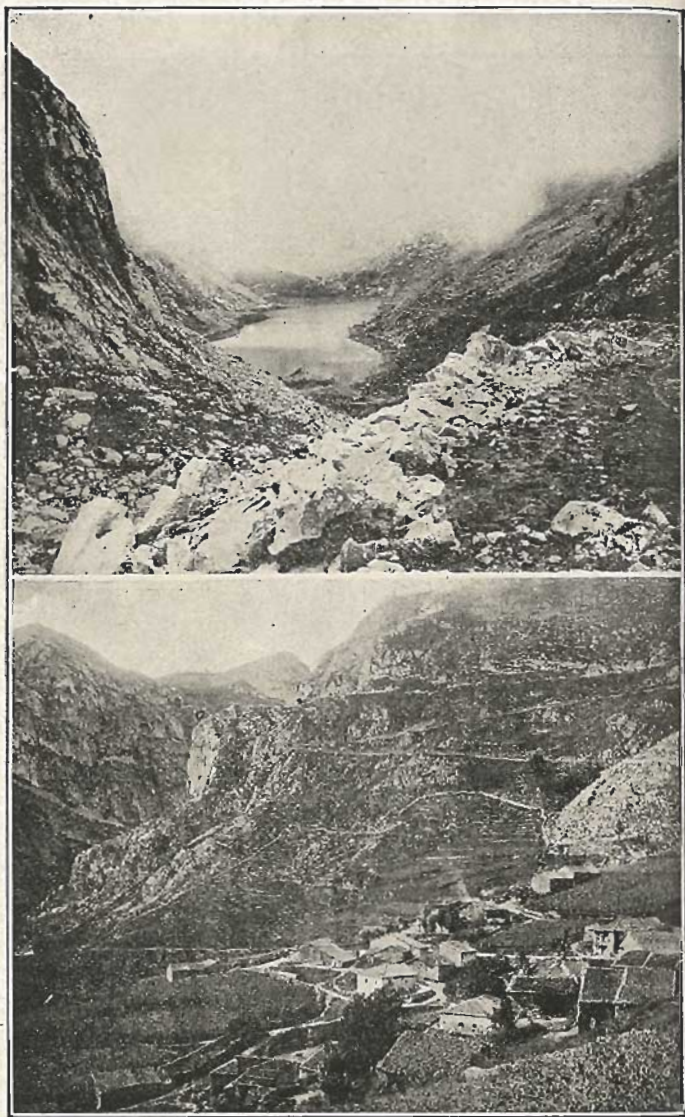

I Lago de Andaras. —II Pueblos de Bejes.



Interior de la antigua Iglesia latino-bizantina.



## TORRELAVEGA

(TORRELAVEGUENSES)

**Situación y topografía.**—Ciudad de 5.947 habitantes con Ayuntamiento de 7.860. Cabeza de partido judicial y situada en el valle de su nombre, uno de los más pintorescos de la provincia. Está rodeada por una fértil y extensa vega, bañada por el Besaya, que se une en el término de Torres, ó sitio denominado Entreríos con el Saja, corriendo ambos al mar y formando la ría de Requejada, la cual desemboca en el Puerto de San Martín, en Suances.

**Aspecto de la población.**—Es una ciudad muy bien urbanizada y con excelentes condiciones higiénicas, como lo demuestra el hecho de no haberse propagado en ella ninguna enfermedad infecciosa. Las calles están bien alineadas, existen anchurosas vías, alamedas y paseos. Los edificios públicos y particulares son de buena construcción y muchos de ellos muy modernos pues la mayor parte han sido construídos desde el segundo tercio del siglo pasado hasta la fecha. En los últimos años del siglo XVIII el Ayuntamiento construyó la espaciosa plaza Mayor, y desde entonces la urbanización fué rápidamente extendiéndose por las calles de J. Felipe Quijano, Consolación y otras. Las calles, plazas y paseos de la ciudad, son las siguientes: calle de Julián Ceballos, del Comercio, Consolación, Alonso Astuley, Augusto G. Linares, Campuzano, Avenida del Cantábrico, Bulevar de Demetrio Herrero, Confianza, Coteró, Crespo Quintana, Estrella, General Castañeda, General Ceballos, Felipe Quijano, Joaquín Hoyos, Libertad, Limbo, La Llama, La Paz, Mártires, Novalina, Plaza Mayor, Plaza de Baldomero Iglesias, P. del Sol, Ruiz Tagle, Paseo de Escalante, San José y Tropiezo. Los barrios son: Buena Vista, Veguía, Caseríos, Mies de Vega, Mortuorio, Quebrantada y Zapatón.

**Edificios notables.**—Su nueva iglesia; hermoso edificio de estilo ojival construído con magnífica piedra rojiza y blanca de las canteras de Ríocorvo; fué abierta al culto en 1901, y en su construcción se invirtieron más de 500.000 pesetas. Hay en la iglesia hermosas obras de arte, superando á todas el Cristo de Alonso Cano,



I Iglesia.—II Cristo de Alonso Cano en la nueva iglesia.—III Feria.



joya escultórica que perteneció á la casa de Osuna. El teatro es un buen edificio de líneas elegantes y aspecto moderno. En él actúan con frecuencia notables compañías. El círculo de recreo situado en la calle de Ruiz Tagle, es un buen edificio que tiene amplias y numerosas dependencias: salón de fiestas, biblioteca muy completa, salas de billares, de dominó y de tresillo, cuartos de baño, tocador para señoras, etc. En el edificio se ha instalado recientemente la calefacción por vapor. La Casa-Asilo es un gran establecimiento de beneficencia situado en las afueras de la ciudad, en el cual se recoge y da asistencia á los pobres del Ayuntamiento. Su construcción se debe á la iniciativa del virtuoso sacerdote, D. Ceferino Calderón. El Matadero público es de moderna labra y en él se han reunido todas las condiciones higiénicas necesarias.

Entre los edificios industriales merecen citarse el de la Azucarera montañesa y el de la Compañía de luz eléctrica titulada *Montaña*.

**Apuntes históricos.**—Equivocadamente han atribuido algunos la fundación de esta ciudad á la casa de los Garcilasos, siendo por el contrario estos ilustres varones los que agregaron á su apellido la denominación de La Vega, pueblo de bastante antigüedad. Los servicios prestados á los reyes por la noble familia, fueron tan grandes, que Don Enrique, al tomar posesión de la corona de Castilla, hizo á Doña Leonor de la Vega cuantiosas donaciones. Esta ilustre dama mandó construir la torre cuyos cimientos aún se ven en los alrededores de la iglesia antigua, y que dominaba los terrenos de la Vega, comenzando entonces á llamarse el sitio donde hoy se orienta la ciudad, Torre de la Vega, y por contracción Torrelavega. Casada Doña Leonor con el almirante de Castilla Hurtado de Mendoza, fué madre del ilustre Marqués de Santillana y tronco de la noble familia del Duque del Infantado. Las querellas entre las casas del Infantado y de Calderón de la Barca ocupan un lugar importante en la historia de la ciudad. Esta comenzó á adquirir importancia comercial por la implantación de los mercados autorizados por el rey Carlos III y más tarde con las ferias de ganados y la construcción de las carreteras de Santander á Valladolid, de Torrelavega á Oviedo y de Santander á Alar y Madrid.

**Producción é industrias.**—Por su producción industrial y su trá-

Guías Aroo.

Torrelavega.



La feria de ganados.



fico comercial es Torrelavega una de las importantes ciudades montañosas.

Tiene magníficas fábricas de curtidos, de harinas y zapatería, fábricas de chocolate, de luz eléctrica, de maquinaria y fundición de hierro, de aserrar maderas, de construcción de carruajes, de jabones, de yeso, cordelería, productos químicos, gaseosas, hielo y otras muchas. La Azucarera de España, cuenta en Torrelavega con importante sucursal.

El comercio de esta ciudad es rico y floreciente; los establecimientos más importantes los citaremos en *Torrelavega Comercial é Industrial*.

**Cultura, centros y sociedades.**—Por su cultura puede parangonarse Torrelavega con las ciudades más adelantadas de España. Los centros docentes en ella establecidos trabajan incesantemente en su perfeccionamiento. Debe citarse en primer lugar la Escuela de Artes y Oficios, importante institución subvencionada por el Estado, en la cual se hacen trabajos de gran mérito por los numerosos obreros que á ella asisten; en la Exposición de Barcelona de 1898 obtuvo dicho centro el premio extraordinario de S. A. R. la Infanta Isabel; en la de Gijón de 1899, una medalla de oro, y en la de París de 1900, medalla de plata. Cuenta además la industriosa ciudad con un colegio de segunda enseñanza incorporado al Instituto de Santander, una Academia preparatoria para carreras especiales y el Colegio de los sagrados Corazones, dirigido por religiosas francesas.

Entre las sociedades con que cuenta Torrelavega están el «Círculo de recreo», «Casino Republicano», «Círculo Católico de Obreros», «Sociedad Gimnástica», «Salón Pereda», «La Bienhechora», y la de «San Vicente de Paúl», estas dos últimas de beneficencia y socorros mutuos.

**Organización.**—Juzgado municipal, ídem de primera instancia del partido, Registro de la propiedad, Oficinas de recandación de contribuciones, Cárcel correccional, Comandancia militar, Capitán de carabineros, jefe de línea de la Guardia civil, Caja de reclutamiento y batallón de segunda reserva núm. 89, Administración de Correos con admisión de valores declarados, Telégrafo con servicio completo, caja de Correos para impresos, desde Madrid, A7PS.

El partido judicial de Torrelavega comprende los Ayuntamientos siguientes, además del de la ciudad: Valle de Anievas, Bárcena de Pie de Concha, Cartes, Valle de Cieza, Los Corrales, Miengo, Molledo, Ongayo, Polanco, Reocín, Villa y Valle de San Felices y Santillana.

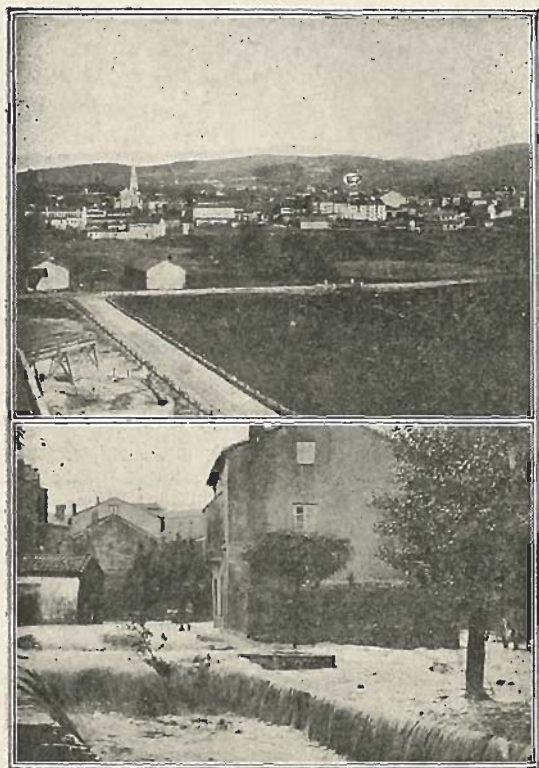

I Vista general.—II Una Inundación.

**Vías de comunicación.**—Ferrocarril de Santander á Oviedo y de Madrid á Santander, Carretera de Santander á Valladolid, de Torrelavega á Oviedo, de los Corrales á Puente Viesgo, de Requejada á Torrelavega, de Puente San Miguel á San Vicente de la Bar-



quera, de Torrelavega á la Cavada, de Puente de San Miguel á Venta de Tralamón, de Santillana á la Requejada, de Arenas de Iguña á San Vicente de Toranzo.

Distancias: Madrid, á 419 kilómetros; Carretera de Sahagún, 219 kilómetros; á Torrelavega, por Saldaña, á 188 kilómetros; á Pola de Siero, 179 kilómetros; de Sanchidrián, á 314 kilómetros; á Santander, 31; por Valladolid-Cabezón de la Sal, á 19 kilómetros; Bilbao, á 118 kilómetros; Oviedo, á 178 kilómetros.

**Ferias y fiestas.**—Ferias de ganados los días 18, 19 y 20 de Abril, 23, 24 y 25 de Junio y 22, 23 y 24 de Noviembre. Fiestas, el 15 de Agosto.

## Guías publicadas por la Casa Editorial

LÓPEZ DEL ARCO

Guía práctica de Toledo y su provincia, 1 pta.

Guía práctica de Madrid y su provincia, 1,50

Guía práctica de Alicante y su provincia, 1,50.

Guía práctica de Zaragoza y su provincia, 1,50.

Guía práctica de Santander y su provincia, 1,50.

Los pedidos á los corresponsales ó directamente á la casa editorial, remitiendo su importe en sellos ó letra de fácil cobro.

VENTA EXCLUSIVA EN TORRELAVEGA

ANTONINO FERNANDEZ



### SANTILLANA

A nueve kilómetros de la estación de Torrelavega se encuentra la villa de Santillana, de quien tomó su título el prócer ilustre á quien tanto deben las letras patrias. Varias y muy notables son las curiosidades y monumentos que el amante de las bellezas artísticas puede contemplar en Santillana. Citaremos en primer lugar la Cueva de Altamira, la más importante de las varias cavernas prehistóricas de la provincia. Consta de cinco recintos unidos entre sí, de los cuales el primero forma extensas galerías de unos 38 metros de longitud, 9 á 13 de ancho en algunos puntos, y 2,30 metros de altura de techumbre, en la que aparecen estalactitas de formación reciente. Han sido encontradas por los exploradores en esta parte de la gruta gran número de conchas de moluscos y utensilios diversos de piedra tallada, muchos de los cuales se conservan en el Museo Arqueológico de Madrid. Lo más notable de esta parte de la gruta son los dibujos que se ven en el techo, trazados con certero instinto artístico y que representan animales diversos, entre ellos el bisonte. Hoy está fuera de duda que tales dibujos son debidos, como podía suponerse, á los hombres de la Edad neolítica. Los demás departamentos de la gruta presentan en las paredes unas rayas ó inscrip-



Santillana.



I Colegiat'a.—II Abside de la Colegiata.—III Imafrente de plata repujada.

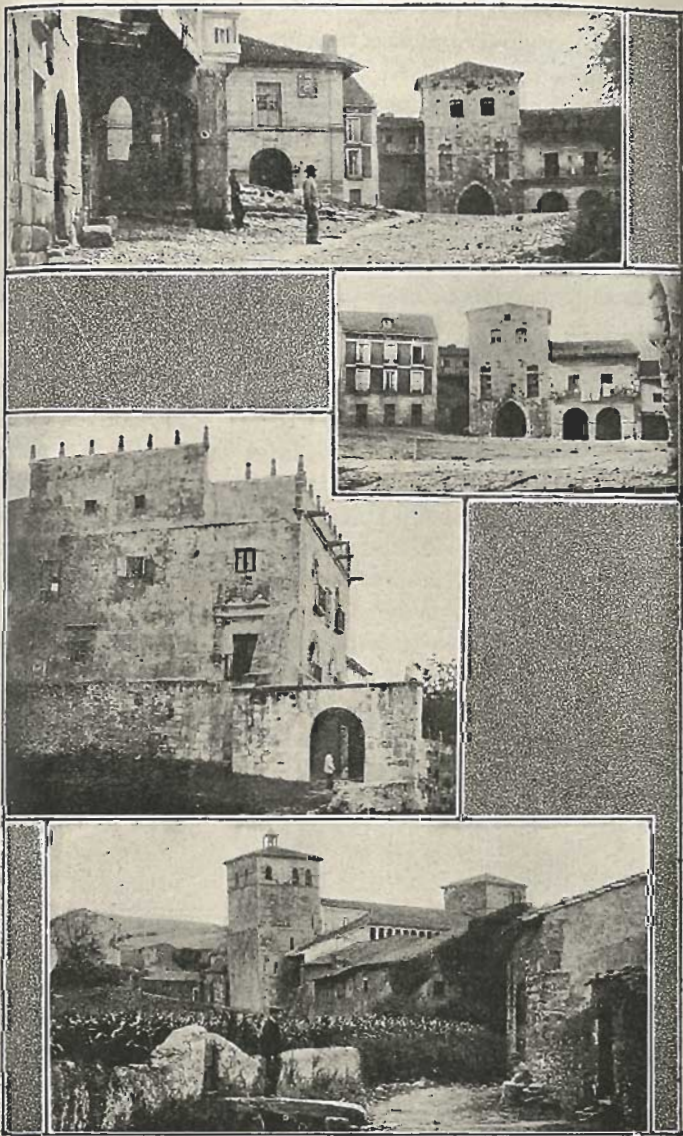

I Una calle.—II La Plaza.—III Palacio antiguo.—IV Colegiata.



ciones, cuyo sentido se desconoce, y en alguno hay también dibujos. La colegiata de Santillana es un magnífico edificio de mucha antigüedad (se supone que fué fundado en el siglo VIII) y que ha sido reconstruido en diferentes épocas. La iglesia es de planta de cruz latina con tres naves de 3,36 metros de ancho las laterales y 5,80 la central, siendo la longitud de 30 metros. Lo más interesante de la iglesia son los capiteles historiados, de gran valor artístico y arqueológico, y un sarcófago que se encuentra en la cabecera de la nave del crucero, al desembocar la de la Epístola. Las capillas absidales son de bóveda de cascarón, y en el crucero la linterna es también de cascarón, aunque de forma oval. En la Capilla Mayor hay un buen retablo de fines del siglo XV. El Claustro de la colegiata supera en interés á las demás partes del edificio. Tiene planta cuadrada de 20 metros de lado. Sólo se conservan los lados del Sur, Oeste y parte del Norte; el ala ó crujía del Oeste tiene 14 arcos apuntados de columnas apareadas, de corto y grueso fuste y dobles capiteles, unos historiados, otros con primorosas lacerías diversas. En el ángulo Sudoeste se abre la capilla ojival de San Luis, en cuyo recinto hay dos sarcófagos en forma de ataúd en muy mal estado de conservación como la mayor parte del edificio, que afortunadamente para la historia del Arte, fué declarado monumento nacional en el año 1869.

Edificios interesantes y dignos de visitar son también el palacio de Velarde y el llamado de D. Beltrán de la Cueva.

Muy en breve se pondrá á la venta

Guía práctica de Barcelona y su provincia.

Guía práctica de Bilbao y su provincia.

Pídase tarifa de anuncios.

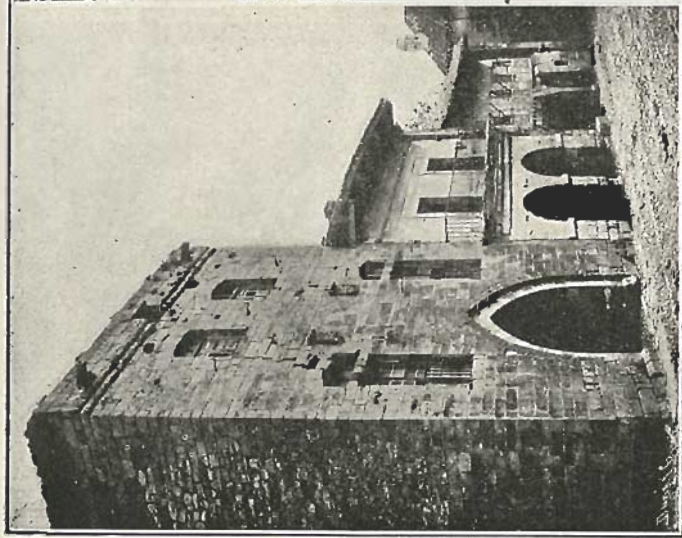

1 Torre del Agulla.

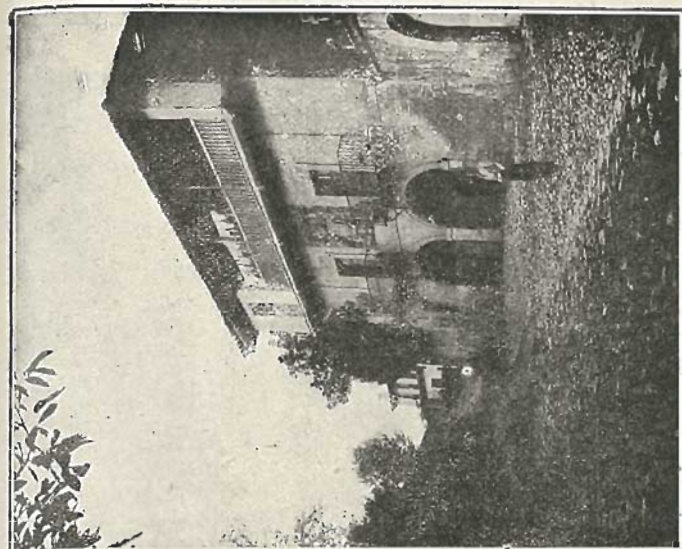

II Casa solariega.



**Santillana.**



**Claustros de la Colegiata.**

## VILLACARRIEDO

**Situación y topografía.**—Situada al Norte de la Vega de Pas, en la carretera de los Corrales á Celaya por Puenteviego. El terreno es montuoso, con hermosa vega y regado por las aguas del Pisueña. Rodean el partido los Ayuntamientos de Piélagos y Torrelavega, por el lado de la costa; los partidos de Reinosa y Villarcayo (Burgos); los valles de Buelna y de Iguña y los términos de Villascusa.

### Suances.

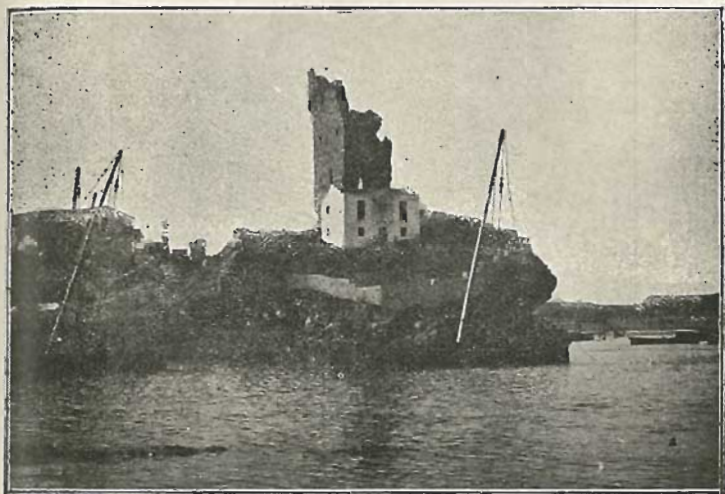

La Playa.

sa, Penagos, Miera, Arredondo y Soba, que vierten sus aguas en la ría de Solia y en las cuencas del Miera y del Asón.

**Aspecto de la población y monumentos notables.**— Es digno de visitarse el magnífico palacio de Soñanes, edificio de estilo neoclásico, que ha sido restaurado recientemente. Los Padres Escolapios tienen en Villacarriedo un colegio de primer orden de primera y segunda enseñanza, en el que no falta nada para la instrucción



y recreo de los escolares. Gabinetes de Física é Historia Natural, clases de dibujo con abundantes modelos, excelente gimnasio, patios de recreo, etc.

### Villacarriedo.



Palacio de Velasco ó Soñantes.

**Producción é industrias.**—Ganadería, vinos, molinos de harnas, i excelentes aguas medicinales en el término.

**Organización.**—Juzgados de primera instancia y municipal, cárcel del partido, Registro de la propiedad, Administración subal-

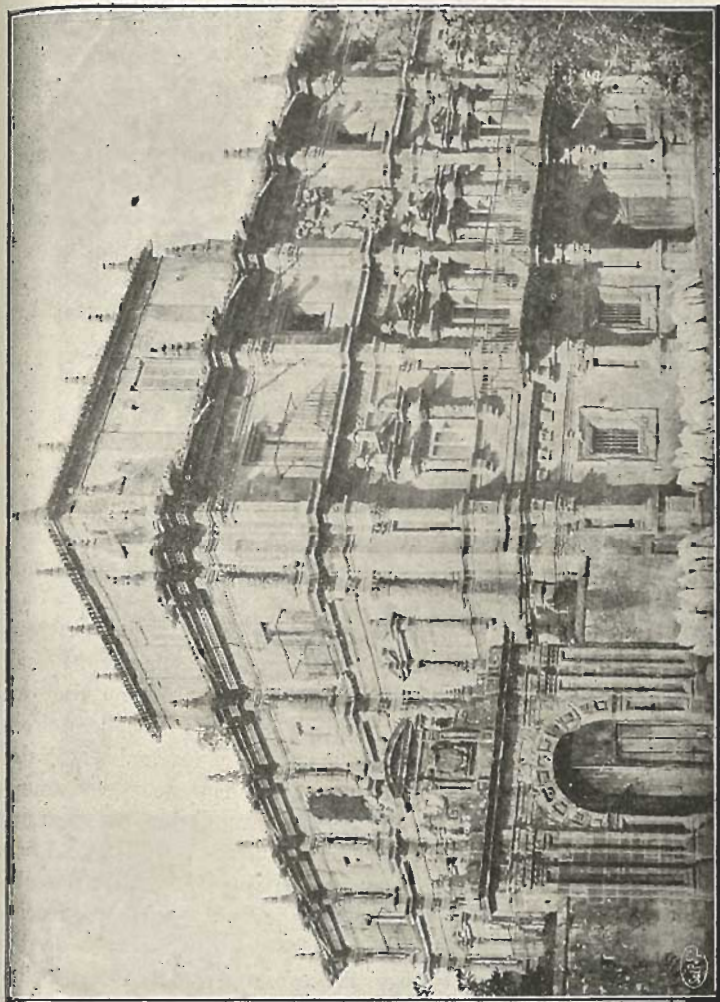

Palacio de Velasco.



terna de la Arrendataria de Tabacos, Representante del Banco de España, Administración de Correos con admisión de valores declarados, telégrafo con servicio limitado. El partido de Villacarriedo comprende los siguientes Ayuntamientos: Valle de Castañeda, Corvera, Valle de Luena, Puentevesgo, San Pedro del Romeral, San Roque de Ríomiera, Santa María de Cayón, Santiurde de Toranzo, Saro, Selaya, Vega de Pas y Villafufre.

**Vías de comunicación.**—Estación del ferrocarril más próxima Sarón. Carreteras de Peña Castillo á Burgos, de los Corrales á Puentevesgo, del Convento del Soto á Selaya, de Guarnizo á Villacarriedo, de Villasante á Entrambasmestas, de Arenas de Iguña á San Vicente de Toranzo, de Peñas Pardas á Selaya y de Torrelavega á La Calzada. Distancia á Santander. 35 kilómetros. Empresa de diligencias.

## LOS VALLES BAJOS

Entre las diversas excursiones que puede nacer fácilmente el viajero en Santander, está, en primer término, la de los valles bajos. Para ello se toma en la estación de los ferrocarriles de la costa el tren de Ontaneda, el cual atraviesa las explotaciones mineras de Monte Cabarga y los valles de Villaescusa, Penagos, Cayón y Castañeda, en donde existe una interesante colegiata del siglo vi. Desde el camino real se distingue el Pisueña, que se une luego al Pas en las proximidades del campo donde fueron derrotados en 1833 los carlistas por los voluntarios santanderinos; á una revuelta del camino aparece Viesgo con su fuente de un arco y dos óvalos laterales para dar salida á las aguas en tiempo de avenidas y su caserío amontonado en la avenida del puente. La carretera, abriéndose paso por entre los edificios del pueblo, deja á su izquierda el edificio del balneario; las famosas aguas minerales nacen al pie del estribo derecho del puente, tienen 35 grados y son muy indicadas para las afecciones nerviosas, catarros vesicales y cólicos nefríticos. Cerca de dos kilómetros de Puentevesgo está la carretera de Burgos á Peñacastillo; cruzando el río por cuidado puente de piedra, cerca del cual está la torre del convento del Soto, encuéntrase ya el viajero en el hermoso valle de Toranzo, en cuyo extremo casi se hallan las esta-

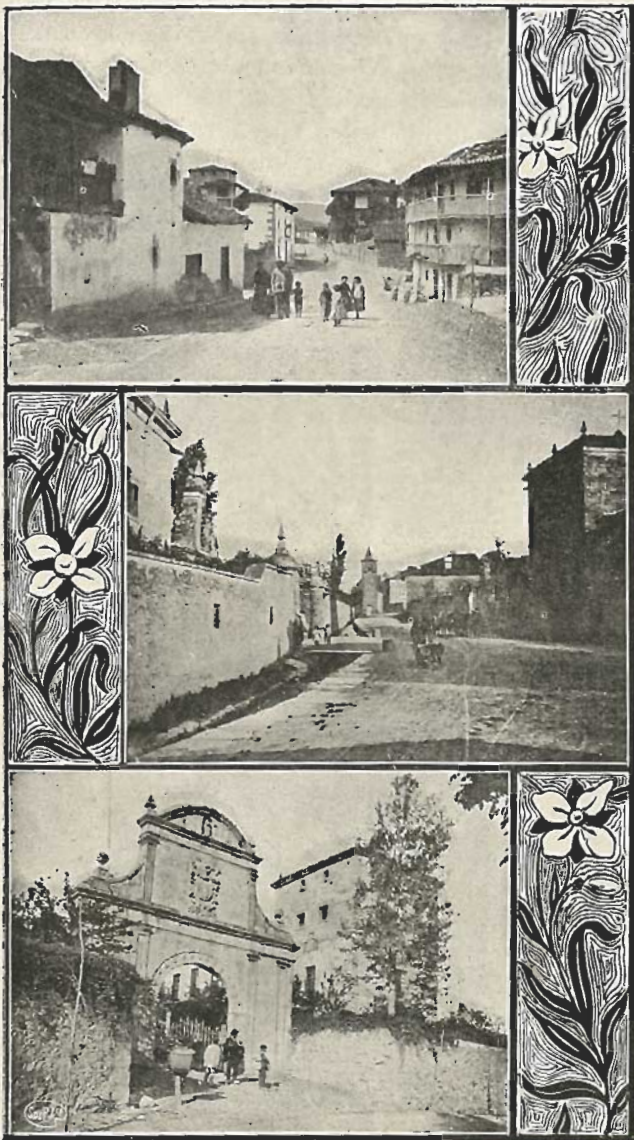

I Una calle.—II Calle.—III Casa solariega.



ciones termales de Alceda y Ontaneda, magníficos balnearios de aguas nitrogenadas y sulfhídricas, indicadas para la curación de numerosas enfermedades. (Véase *Santander Comercial é Industrial*). Es digna de visitarse en Alceda la casa solariega de los Cevallos, y cerca de aquel pueblo está Bejoris, solar de D. Francisco de Quevedo.

Dejando el valle de Toranzo á la derecha, se cruza el Pas, y siguiendo en dirección al Sur, atravesando un pintoresco valle, se llega hasta la divisoria de los ríos Pas y Pisueña. A una distancia de seis kilómetros comienzan á verse las hermosas perspectivas que ofrece el valle de Cayón.

**Hoteles.**—Importantísimos son los de Alceda y Ontaneda; para que nuestros lectores se puedan dar una idea exacta de ellos los damos á conocer gráficamente en *Santander y su provincia Comercial é Industrial* al final de la obra.

#### Alceda.



Paisaje.

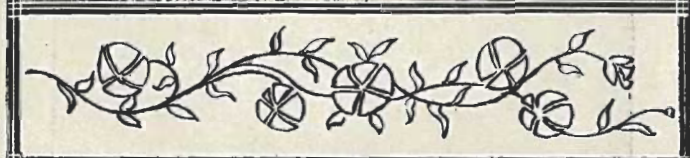
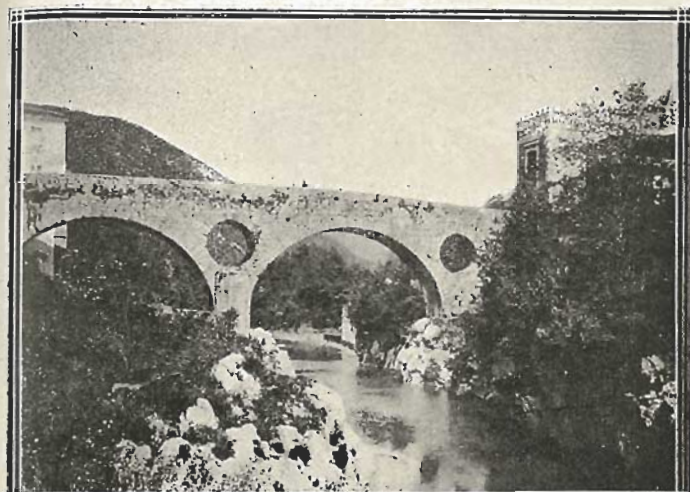

I Puente. — II Paisaje del río Pas.



**Guías Arco.**

**Puenteviesgo.**



**Casa montañesa.**



I - Puente sobre el río.—II Paisaje.—III Vista general.



San Roque de Río Miera.



I Una procesión.—II Baile popular.

## Ayuntamientos de la provincia de Santander.

**Advertencias.**—El nombre entre paréntesis puesto á continuación del de cada pueblo, indica el partido judicial á que pertenece.

Abreviaturas y signos empleados:

h. *habitante.*

Est. *estación.*

k. *kilómetros.*

F. F. *Ferias y fiestas.*

F. *Fiestas.*

A. C. *Administración de Correos.*

A. C. V. D. *Admón. de Correos que admite valores declarados.*

T. *Telegrafo.*

T. C. *Idem completo.*

T. L. *Idem limitado.*

[A. 7. S. B.] *Cajas de Correos para impresos desde Madrid.*

C. P. *Cabeza de partido.*

V. *Villa.*

L. *Lugar.*

B. *Barrio.*

A. *Aldea.*

C.° *Caserto.*

Ay. *Ayuntamiento.*

F. c. *Ferrocarril.*

Ct. *Carretera.*

### 1.—ALFOZ DE LLOREDO (Valle de). (San Vicente de la Barquera).

Ay. de 2.544 h. compuesto de los pueblos siguientes:

**Novales.**—L. de 654 h. residencia de Ay. á 21 k. de la C. P. Minas de cinc. Frutas hortalizas, y remolacha. Est. más próxima: San Pedro de Pradagüera á 2,8 k. F.F. 15 Agosto [A. 7. P. S.]

**Busta (La).**—L. de 158 h. á 4,4 k.

**Gigüenza.**—L. de 136 h. á 0,5 k.

**Góbreces.**—L. de 518 h. á 2 k. A. C. Comunidades religiosas. Molinos de harinas.

**Oraña.**—L. de 595 h. á 3 k.

**Rudagüera.**—L. de 316 h. á 2,8 k. Est. del F. c. Cantábrico.

**Toñanos.**—A. de 113 h. á 1,8 k.

**Toparias.**—L. de 59 h. á 5,2 k.

### 2.—AMPUERO (Laredo.)

V. de 304 h. con Ay. de 3.006 á 12 k. de C. P. Abundante pesca. Fáb. de electricidad. Molinos de harinas. Producción de maíz y alubias. Est. F. c. de Santander á Bilbao. F. F. Feria el primer sábado de cada mes.—F. C.—A. C.—[A. 7. S. B.]

Agregados: **Ahedo.**—A. de 83 h. á 2,3 k.

**Alisas.**—C.° de 50 h. á 1,5 k.

**Aparecida (La).**—A. de 41 h. á 5 k.

**Bárcena (La).**—B. de 187 h. á 1 k.

**Bárcena de Udalía.**—A. de 67 h. á 4 k.

**Bernales.**—B. de 133 h. á 1 k.

**Bosquemado.**—A. de 95 h. á 7,2 k.

**Buleo.**—A. de 72 h. á 5,2 k.

**Camino (El).**—B. de 122 h. á 1 k.

**Cerbiago.**—B. de 98 h. á 2 k.

**Coterillo.**—A. de 42 h. á 2,2 k.

**Hoz de Marrón.**—L. de 106 h. á 3,7 k.

**Marrón.**—L. de 136 h. á 2,5 k. Est. F. c.

Santander á Bilbao. Fáb. de electricidad.

**Pieragullano.**—A. de 30 h. á 2,4 k.

**Popodal de Marrón.**—C.° de 121 h. á 0,8 k.

**Rascón.**—A. de 85 h. á 2,4 k.

**Rocillo.**—B. de 32 h. á 0,5 k.

**Solamaza.**—C.° de 43 h. á 4,2 k.

**Somarrón.**—C.° de 42 h. á 0,6 k.

**Tabernilla.**—B. de 71 h. á 0,5 k.

**Udalla.**—L. de 190 h. á 5 k. Est. F. c.

Santander á Bilbao.

**Veas de Udalía.**—A. de 72 h. á 5,5 k.

### 3.—ANIEVAS (Valle de). (Torrelavega).

Ay. de 661 h. compuesto de los pueblos siguientes:

**Cofillo.**—L. de 192 h. cab. del Ay. á 22,2 k. De la C. P. y 5 de la Est. de Las Fraguas [A. 7. P. S.]

**Barriopalacio.**—L. de 240 h. á 2,2 k.

**Gaiga.**—L. de 74 h. á 1,8 k.

**Villasuso.**—L. de 182 h. á 2,1 k.

### 4.—ARENAS DE IGÜÑA (Torrelavega.)

L. de 638 h. con Ay. de 2.414 á 22 k. de C. P. y 0,6 de la Est. de Las Fraguas. Cereales. Molinos de harinas. F. F. 11 al 13 de Nov. Día del Corpus. A. C. [A. 7. P. S.]

Agregados: **Bosóniz.**—L. de 306 h. á 2,8 k.

**Cofino.**—L. de 78 h. á 2,9 k.

**Fraguas (Las).**—L. de 192 h. á 0,6 k. Est.

F. c. Madrid á Santander T. C.

**Llares (Los).**—L. de 96 h. á 5,1 k.

**Palacio.**—L. de 68 h. á 1,5 k.

**Pedredo.**—L. de 242 h. á 1,8 k.

**San Cristóbal.**—L. de 118 h. á 2,6 k.

**San Juan de Raicedo.**—L. de 145 h. á 0,5 k.

**San Vicente de León.**—L. de 243 h. á 4,5 k.

**Serna (La).**—L. de 307 h. á 0,7 k.

### 5.—ARGÜES (Santander.)

V. de 246 h. con Ay. de 3.114 á 3 k. de C. P. Maíz. Cereales. Molinos de harinas. Est. más próxima, Gauna á 5 k. F. F. 16 Agosto [A. 7. S. B.]

Agregado: **Ancillo.**—B. de 275 h. á 1 k.



6.—**ARNUERO (Santoña).**

L. de 318 h. con Ay. de 1.565 á 11 k. de C. P. Pastos, alubias, maíz, molinos de harinas, fáb. de conservas. Est. más próxima, Beranga. [38].

Agregados: **Castillo**.—L. de 544 h. á 1,3 k. **Isla**.—L. de 603 h. á 2,7 k. Fáb. de conservas.

**Soano**.—L. de 123 h. á 2,7 k.

7.—**ARREDONDO (Ramales).**

L. de 620 h. con Ay. de 1.838 á 12 k. de C. P. Fáb. de electricidad. Molinos de harinas. Est. más próxima, Gibaja á 15 k. Coche, 1 pta.—Ct. á Espinosa, Ramales y Santander. F. F. 26 Junio [A. 7. S. B.]

Agregados: **Asón**.—A. de 46 h. á 6,4 k.

**Avellanal (El)**.—A. de 85 h. á 6 k.

**Corvas (Las)**.—C.º de 16 h. á 3 k.

**Correras**.—C.º de 20 h. á 4,1 k.

**Fuente (La)**.—A. de 90 h. á 4 k.

**Iglesia (La)**.—A. de 172 h. á 3 k.

**Rocías**.—A. de 96 h. á 2,6 k.

**Rotacio**.—C.º de 3 h. á 7,5 k.

**Roza (La)**.—A. de 43 h. á 3,5 k.

**Socueva**.—A. de 147 h. á 2,3 k.

**Tabladillo (El)**.—A. de 122 h. á 7 k.

**Vai de Asón**.—A. de 60 h. á 3,5 k.

8.—**ASTILLERO (Santander).**

L. de 3.582 h. con Ay. de 3.122 á 9 k. de C. P. Matz, hortalizas, frutas. Fáb. de aceites. Fundición. Construcción de máquinas. Fáb. de chocolates. Fáb. de refinar petróleo. Est. F. C. de Bilbao á Santander y Solares á Ontaneda. Vapores á Santander F. F. el 15 de Agosto T. L. A. C. [38].

Agregados: **Sod**.—B. de 247 h. á 2,5 k. Est. F. C. de Madrid á Sant.

**Guarnizo**.—L. de 589 h. á 1,5 k. Est. F. C. Madrid á Sant. F. F. 17 de Octubre A. C. V. D.—T. L. [A. 7. P. S.].

**Venta de Guarnizo**.—B. de 204 h. á 3,6 k.

9.—**BÁRCENA DE GIGERO (Santoña).**

L. de 633 h. con Ay. de 2.040 á 10 k. de C. P. Vinos, cereales. Molinos de harinas. Est. de F. C. de Santander á Bilbao. Ct. de Sant. á Bilbao. Feria el primer miércoles de mes. Fiesta: el día del Corpus. Teléf.—T. A. C. [A. 7. S. B.]

Agregados: **Adal**.—L. de 378 h. á 5,5 k. Ct. de Santander á Bilbao. Teléf.—A. C. T. J.

**Ambrosero**.—L. de 175 h. á 1,9 k.

**Cicero**.—L. de 588 h. á 2,7 k. Ct. de Santander á Bilbao.

**Gama**.—Est. de F. c. de Santander á Bilbao.

**Moncalián**.—V. de 127 h. á 5,5 k.

**Treto**.—Est. de F. c. de Santander á Bilbao.

**Vidular**.—C.º de 54 h. á 7 k.

10.—**BÁRCENA DE PIE DE CONCHA (Torrelavega).**

L. de 536 h. con Ay. de 1.091 á 16,6 k. de Torrelavega. Fáb. de electricidad y harinas. Est. F. c. de Madrid á Santander.—T. C.—A. C.—[A. 7. P. S.].

Agregados: **Pie de Concha**.—V. de 290 h. á 0,3 k.

**Pujayo**.—V. de 263 h. á 1,6 k.

11.—**BAREYO (Santoña).**

L. de 146 h. con Ay. de 1.184 á 15 k. de C. P. Fundición. Molino de harinas. F. F. 2 de Febrero [A. 7. S. B.].

Agregados: **Ajo**.—L. de 630 h. á 1,6 k.

**Güemes**.—L. de 410 h. á 1,3 k.

12.—**CABEZON DE LA SAL (Cabuérniga).**

V. de 1.250 h. con Ay. de 2.787 á 11 k. de C. P. Ganadería. Fáb. de aserrar maderas, de gascosas, de electricidad y harinas. Minas de sal. Ganadería. Est. de F. c. de Madrid á Santander. Torrelavega á 19 k. San Vicente á 20 k. F. F. Feria el último domingo de cada mes, fiesta el 13 Agosto.—A. C. V. D.—T. L.—[A. 7. P. S.].

Agregados: **Bustablado**.—L. de 58 h. á 5,2 k.

**Cabroje**.—A. de 90 h. á 5,3 k.

**Cabrejo**.—L. de 220 h. á 1,2 k.

**Casar**.—L. de 306 h. á 6 k.

**Duña**.—A. de 40 h. á 5,2 k.

**Montoria**.—L. de 338 h. á 1,6 k.

**Periedo**.—L. de 143 h. á 5,2 k.

**Santibáñez**.—L. de 165 h. á 1,7 k.

**Vermejo**.—A. de 94 h. á 1,7 k.

13.—**CABEZON DE LIÉBANA (Potes).**

L. de 271 h. con Ay. de 2.190. F. F. el 3 de Marzo.—A. C.—[A. 7. P. S.].

Agregados: **Acebaña**.—A. de 34 h. á 2 k.

**Aniezo**.—L. de 153 h. á 5 k.

**Buyezo**.—L. de 193 h. á 6 k.

**Cahecho**.—L. de 112 h. á 6 k.

**Gambarco**.—L. de 121 h. á 4 k.

**Gos (La)**.—A. de 72 h. á 4 k.

**Fraña**.—L. de 348 h. á 4 k.

**Lamedo**.—A. de 136 h. á 7 k.

**Lubayo**.—A. de 36 h. á 2 k.

**Luricozo**.—L. de 120 h. á 6 k.

**Perrozo**.—L. de 247 h. á 3 k.

**Piaxa**.—L. de 102 h. á 4 k.

**San Andrés**.—L. de 125 h. á 4 k.

**Torices**.—L. de 127 h. á 4 k.

**Ubricozo**.—A. de 30 h. á 4 k.

**Yebas**.—A. de 57 h. á 4 k.

14.—**CABUÉRNIGA**

[C. P.]. (Véase el artículo correspondiente).

Agregados: **Carmona**.—L. de 554 h. á 11 k.

**Fresneda.**—L. de 38 h. á 5,5 k.  
**Llendemozó.**—L. de 38 h. á 6 k.  
**Renado.**—L. de 256 h. á 2,5 k.  
**Solares.**—L. de 178 h. á 2 k.  
**Sopeña.**—L. de 449 h. á 0,1 k.  
**Teerán.**—L. de 300 h. á 0,1 k.  
**Viaña.**—L. de 176 h. á 6,5 k.

#### 15.—CAMALEÑO (Valle de). (Potes).

Ay. de 2.686 h., compuesto de los poblados siguientes:

**Camaleño.**—L. de 91 h. cab. del Ay. á 7 k. de Potes. Minas de cinc. Frutos, cereales y vinos. Feria: el 12, 13 y 14 de Octubre.—[A. 7. P. S.].

**Argüebanes.**—L. de 176 h. á 5,5 k.  
**Baró.**—L. de 73 h. á 1 k.  
**Bodía.**—A. de 60 h. á 1,3 k.  
**Brez.**—L. de 65 h. á 1,3 k.  
**Congarna.**—A. de 67 h. á 2,7 k.  
**Gosgaya.**—L. de 216 h. á 5 k.  
**Espinama.**—L. de 262 h. á 14 k.  
**Floranes.**—A. de 96 h.  
**Frecher (La).**—A. de 39 h. á 1 k.  
**Ifces (Las).**—A. de 82 h. á 8 k.  
**Lou.**—L. de 152 h. á 2,3 k.  
**Llanos (Los).**—A. de 59 h. á 2,2 k.  
**Llaves.**—A. de 55 h. á 4,1 k.  
**Mieses.**—A. de 59 h. á 4 k.  
**Mogrovejo.**—L. de 312 h. á 28 k.  
**Pembes.**—L. de 150 h. á 5,5 k.  
**Pido.**—A. de 260 h. á 14 k.  
**Redo.**—A. de 42 h. á 0,8 k.  
**San Pelayo.**—A. de 46 h. á 0,9 k.  
**Tanarrio.**—L. de 53 h. á 1,1 k.  
**Tuneno.**—L. de 156 h. á 3,4 k.  
**Vallejo.**—A. de 16 h. á 4,6 k.

#### 16.—CAMARGO (Santander).

L. de 596 h. con Ay. de 4.923 á 8 k. de C. P. y 2 de la Est. de Guarnizo. F. F. el 22 y 23 de Nov.—[A. 7. P. S.].

Agregados: **Cacicado.**—L. de 260 h. á 4 k.  
**Escobedo.**—L. de 764 h. á 2 k.  
**Herrera.**—L. de 613 h. á 2 k.  
**Igollo.**—L. de 556 h. á 3 k.  
**Maliaño.**—L. de 747 h. á 5 k. Est. F. c. de Santander á Solares. T. C.  
**Muriedas.**—L. de 536 h. á 3 k. Fundición. Fáb. de tejas.  
**Revilla.**—L. de 827 h. á 1,7 k.

#### 17.—CAMPÓ DE YUSO (VALLE DE).

Ay. de 1.701 h., compuesto de los siguientes poblados:

**La Costana.**—L. de 60 h., residencia del Ay. á 11 k. de Reñosa, que es la est. más próxima. A. C.—[A. 7. P. S.].  
**Bustamante.**—L. de 167 h. á 1 k.  
**Corconte.**—L. de 76 h. á 10 k.  
**Lanchares.**—L. de 123 h. á 3 k.  
**Monegro.**—L. de 200 h. á 2,5 k.  
**Orzaes.**—L. de 248 h. á 5 k.  
**Población (La).**—L. de 260 h. á 5 k.

**Quintana.**—L. de 60 h. á 3 k.  
**Quintanamil.**—L. de 67 h. á 0,7 k.  
**Riva (La).**—L. de 86 h. á 4 k.  
**Servillas.**—L. de 72 h. á 1 k.  
**Servillas.**—L. de 35 h. á 0,6 k.  
**Villapaderne.**—L. de 66 h. á 6,5 k.  
**Villasuso.**—L. de 201 h. á 1 k.

#### 18.—CARTES (Torrelavega).

V. de 238 h. con Ay. de 1.338 á 3 k. de C. P. Minas de hierro. Maíz, alubias y frutas. Fáb. de electricidad. Est. más próxima. Caldas de Besaya, á 3 k. C. t. de Valladolid á Santander. F. F. el 11 de Nov.—A. C.—[A. 7. P. S.].

Agregados: **Barquera (La).**—A. de 35 h. á 2,5 k.

**Bedicó.**—A. de 41 h. á 2,8 k.  
**Corral.**—L. de 81 h. á 4 k.  
**Mercadal.**—L. de 155 h. á 3,5 k. Minas de cinc.  
**Mijarrojos.**—A. de 118 h. á 3 k.  
**Riocorvo.**—L. de 169 h. á 2 k.  
**San Miguel.**—L. de 98 h. á 5 k.  
**Santiago de Cartes.**—L. de 257 h. á 1 k.  
**Sierra Elsa.**—L. de 38 h. á 3 k.  
**Yermo.**—L. de 47 h. á 2,2 k.

#### 19.—CASTAÑEDA (Valle de). (Villacarriedo)

Ay. de 1.112 h., formado por los poblados siguientes:

**Pomaluengo.**—L. de 330 h. residencia del Ay. á 18 k. de la C. P. Est. F. c. del Astillero á Ontaneda y Alceda. F. F. el 3 de Mayo.—[36].

**Cueva (La).**—L. de 196 h. á 2,8 k.  
**Socovio.**—L. de 218 h. á 1,5 k.  
**Villabáñez.**—L. de 289 h. á 2,5 k.

#### 20.—CASTRO O CILICILLO FETES

A. de 146 h. con Ay. de 2.476. Maíz cereales. Molinos de harinas. A. C. [A. 7. P. S.].

Agregados: **Alienzo de San Sebastián.**—A. de 118 h. á 0,1 k.

**Allende de Lebeña.**—B. de 39 h. á 6,1 k.  
**Arurano.**—A. de 165 h. á 0,7 k.  
**Beges.**—A. de 319 h. á 7,6 k.  
**Cabañes.**—L. de 133 h. á 4,1 k.  
**Cobaña de Bedoya.**—B. de 56 h. á 2,7 k.  
**Colio.**—A. de 230 h. á 2,7 k.  
**Esamos Bedoya.**—B. de 140 h.  
**Lebeña.**—A. de 157 h. á 6 k.  
**Liago de S. Sebastián.**—B. de 60 h. á 1,7 k.  
**Ogedo de S. Sebastián.**—B. de 212 h. á 1,5 k.

**Oñate de Viñón.**—B. de 40 h.  
**Pendes.**—A. de 156 h. á 2,6 k.  
**Pumareña de Bedoya.**—B. de 98 h.  
**Salarzón de Bedoya.**—B. de 98 h. á 4,4 k.  
**S. Pedro de Bedoya.**—B. de 68 h.  
**Tama de S. Sebastián.**—B. de 143 h.  
**Trillago de Bedoya.**—B. de 76 h. á 1,3 k.  
**Viñón.**—A. de 96 h. á 2,4 k.



## 21.—CASTRO-URDIALES

[C. P.] véase el artículo correspondiente.

Agregados: **Allendelaguar**.—B. de 170 h. á 3 k.

**Anita**.—C.° de 122 h. á 7 k.  
**Baltezana**.—L. de 537 h. á 11 k.  
**Brazomar**.—B. de 350 h. á 1,3 k.  
**Campijo**.—B. de 439 h. á 1,5 k.  
**Cerdigo**.—A. de 203 h. á 5 k.  
**Chorrillo**.—B. de 86 h. á 0,5 k.  
**Dicido**.—C.° de 100 h. á 5 k.  
**Islares**.—A. de 289 h. á 8 k.  
**Lusa**.—L. de 199 h. á 5 k.  
**Mioño**.—L. de 338 h. á 5 k.  
**Onton**.—L. de 512 h. á 10 k.  
**Oriñón**.—A. de 121 h. á 12 k.  
**Otañes**.—L. de 1.037 h. á 8 k.  
**Safo-Caballo**.—Venta de 92 h. á 8 k.  
**Sámano**.—L. de 1.069 h. á 2,5 k.  
**Santullau**.—A. de 348 h. á 4 k.  
**Setares**.—B. de 450 h. á 9 k.  
**Sonabía**.—L. de 82 h. á 15 k.  
**Talledo**.—L. de 99 h. á 11 k.  
**Urdiales**.—B. de 160 h. á 1,5 k.

## 22.—CIEZA (Valle de) (Torrelavega).

Ay. de 1.002 h. compuesto de los poblados siguientes:

**Villayuso**.—L. de 392 h. cab. de Ay. á 16,6 k. de las C. P. y 5,6 de la Est. de Los Corrales. [A. 7. P. S.]

**Collado**.—L. de 190 h. á 2 k.

**Villasuso**.—C.° de 422 h. á 1 k.

## 23.—GOLINDRES (Laredo).

V. con Ay. de 1.189 h. á 3,5 k. de C. P. Maíz, frutas, molinos de harinas fáb. de salazón. Tiene muelle y embarcadero. Est. más próxima, Treto á 0,5 k. Ct. de Bilbao á Santander y de Laredo á Bercedo. F. F. 25 Julio. A. C.—T. L. [A. 7. S. D.]

## 24.—GOMILLAS (San Vicente de la Barquera).

V. de 1.690 habitantes con Ay. de 2.754 á 11 k. de C. P. Minas de cine y plomo. Fábricas de conservas, cordelería, electricidad y harinas. Seminario, consulado, correspondencia del Banco de España, empresas de coches y diligencias, Casino, colegios. Est. más próxima, Cabezon de la Sal á 12 k. Coche, 150 ptas. F. F. 1.° Abril y 16 Julio.—A. C.—V. D.—T. 4.—[A. 7. P. S.]

Agregados: **Rioturbio**.—A. de 62 h. á 3 k.

**Rubárcena**.—B. de 78 h. á 11 k.

**Ruiseñada**.—L. de 521 h. á 3,1 k.

**Trasvía**.—A. de 203 h. á 2 k.

## 25.—CORVERA (Villacarriedo).

L. de 250 h. con Ay. de 2.884.—A. C.

Agregados: **San Vicente de Toranzo**.—L. de 462, residencia del Ay. Est. de F. C. de Santander á Ontaneda.—A. C.—[38.]

**Alceda**.—L. de 578 h. á 3 k. Establecimiento balneario. Alumbrado eléctrico. Teléfono.—T.

**Borieña**.—L. de 133 h. á 1,8 k.

**Castillo-Pedroso**.—L. de 203 h. á 2,7 k.

**Cillero**.—B. de 74 h.

**Esponzuez**.—L. de 128 h. á 1,2 k.

**Llano**.—B. de 73 h. á 1,2 k.

**Ontaneda**.—L. de 440 h. á 1,3 k. Establecimiento balneario. Est. de F. C. de Santander á Ontaneda.—T. L.—A. C.

**Prases**.—L. de 75 h. á 2,5 k.

**Quintana**.—L. de 198 h. á 2 k.

**Salcedillo**.—B. de 56 h.

**Seltojo**.—B. de 119 h.

**Villegar**.—L. de 160 h. á 1,1 k.

## 26.—CORRALES (LOS) (Torrelavega).

L. de 1.094 h. con Ay. de 2.752 á 14 k. de C. P. Establecimiento balneario de «Caldas de Besaya». Ganadería. Fundición de hierro. Fabricación de alambres y clavos. Est. de F. C. de Madrid á Santander. F. F. 22 de Enero.—T. C.—A. C.—[A. 7. P. S.]

Agregados: **Barros**.—L. de 344 h. á 2,5 k. **Caldas de Besaya**.—Balneario á 5 k. Fábrica de hilados y tejidos.

**Cóo**.—L. de 437 h. á 3,5 k.

**San Mateo**.—L. de 309 h. á 1,4 k.

**Somahoz**.—L. de 470 h. á 1,3 k.

## 27.—ENMEDIO (Valle de) (Reinosa).

Ay. de 2.695 h., compuesto de los poblados siguientes:

**Matamorosa**.—L. de 303 h., residencia del Ay. á 2 k. de la Est. de Reinosa. Ganados, molino harinero, Ct. gral. de Madrid á Santander. F. 29 Junio [A. 7. P. S.]

**Alduero**.—L. de 86 h. á 8 k.

**Aradillos**.—L. de 83 h. á 7 k.

**Bolmir**.—L. de 183 h. á 3 k. Fábrica de electricidad y de aserrar.

**Cañada**.—L. de 220 h. á 6 k.

**Celada-Mariantes**.—L. de 206 h. á 8 k.

**Cervatos**.—L. de 280 h. á 3 k. Magnífica colegiata declarada monumento nacional. Ct. de Añar á Reinosa.

**Fombellida**.—L. de 107 h. á 7 k.

**Fontecha**.—L. de 112 h. á 8 k.

**Fresno del Río**.—L. de 230 h. á 6 k.

**Horna**.—L. de 170 h. á 7 k.

**Morancos**.—L. de 27 h. á 8 k.

**Nestares**.—L. de 127 h. á 3 k.

**Requejo**.—L. de 287 h. á 5 k.

**Retortillo**.—L. de 121 h. á 4,5 k.

**Villafescusa**.—L. de 132 h. á 3 k.

## 28.—ENTRAMBASAGUAS (Santoña).

L. de 660 h. con Ay. 2.236 á 22 k. de C. P. Ganados, molinos de harina. Est. más próxima Solares á 5 k.—A. C.—[A. 7. S. B.]

Agregados: **El Bosque**.—L. de 153 h. á 3 k.

**Hornedo**.—L. de 225 h. á 7,5 k.

**Navajeda**.—L. de 490 h. á 2 k.

**Puente Agüero.**—L. de 82 h. á 5 k.  
**Santa Marina.**—L. de 112 h. á 2,6 k.  
**Término.**—L. de 380 h. á 1,9 k. Establecimiento balneario.

## 29.—ESCALANTE (Santoña).

V. de 426 h. con Ay. de 779 á 9 k. de C. P. Maíz, frutas y remolacha. Estación más próxima, Gámer, á 2 k. F. el 22 Agosto. [A. 7. S. B.]  
**Agregados:** **El Alvareo.**—B. de 77 h. á 7 k.  
**Barander.**—B. de 63 h. á 2 k.  
**Nobul.**—B. de 42 h. á 0,4 k.

## 30.—GURIEZO (Valle de) (Castro-Urdiales).

Ay. de 2.329 h., compuesto de los siguientes poblados:

**El Puente.**—B. de 312 h. á 15 k. de C. P. Ganadería, legumbres y maíz. Fundiciones de hierro. Fáb. de electricidad, harina y gaseosas. Empresa de diligencias. Est. más próxima Castro, á 15 k. Coche, 1,75 ptas. Feria, los últimos domingos de mes y el 18 Julio. F. el 24 Agosto.—A. C.—[4. 7. B. S.]  
**Adino.**—B. de 149 h.  
**Agüera.**—B. de 140 h. á 8 k.  
**Angostina.**—B. de 146 h. Est. de F. c. de Santander á Bilbao.

**Albacena.**—B. de 95 h.  
**Carazón.**—B. de 49 h.  
**Corra y Llano (La).**—B. de 115 h.  
**Francos.**—B. de 32 h.  
**Landerai.**—B. de 125 h.  
**Lendagua.**—B. de 36 h.  
**Lugarejos.**—B. de 73 h.  
**Claguno.**—B. de 96 h.  
**Magdalena.**—B. de 151 h.  
**Nocina.**—B. de 96 h.  
**Pomar.**—B. de 98 h.  
**Ranero.**—B. de 70 h.  
**Revilla.**—B. de 60 h.  
**Rioseco.**—B. de 145 h.  
**Santa Cruz.**—B. de 22 h.  
**Torquendo.**—B. de 78 h.  
**Trebueto.**—B. de 212 h.  
**Tresagua.**—B. de 57 h.

## 31.—HAZAS EN CESTO (Santoña).

L. de 578 h. con Ay. de 1.258 á 16 k. de C. P. Maíz, judías y pastos. Ganadería: Molinos de harinas. Est. más próxima Beránger, á 2 k. Coche á la est. F. 15 de Agosto. [A. 7. S. B.]

**Agregados:** **Beránger.**—L. de 335 h. á 2 k. Est. F. de Santander á Bilbao.—A. C.  
**Praves.**—L. de 178 h. á 2 k.

## 32.—HERMANDAD DE CAMPÓO DE SUSO (Reinosa.)

Ay. de 2.730 h. conformado de los pueblos siguientes:

**Espinilla.**—L. de 140 h. residencia del Ay. Ganados, molino de harinas. Est. más

próxima Reinosa á 8 k. Feria 15 Agosto.—A. C.—[A. 7. P. S.]

**Abiada.**—L. de 235 h. á 5 k.  
**Argüeso.**—L. de 118 h. á 2 k.  
**Barrio.**—L. de 162 h. á 1 k.  
**Camino.**—L. de 116 h. á 4,3 k.  
**Celada de los Calderones.**—L. de 154 h. á 2,3 k.  
**Entrambasaguas.**—L. de 122 h. á 4,3 k.  
**Fontibre.**—L. de 154 h. á 5 k. (Fuentes del Ebro.)

**Hormas.**—L. de 984 h. á 1 k.  
**Hoz de Abiada.**—L. de 148 h. á 4,5 k.  
**Izara (La).**—L. de 107 h. á 5,5 k.  
**Lomba (La).**—L. de 81 h. á 5 k.  
**Mazandrero.**—L. de 110 h. á 4,5 k.  
**Miña (La).**—L. de 84 h. á 5 k.  
**Naveda.**—L. de 194 h. á 2 k.  
**Paracuellos.**—L. de 164 h. á 1 k.  
**Población de Saro.**—L. de 63 h. á 4 k.  
**Proaño.**—L. de 134 h. á 2,5 k.  
**Salces.**—L. de 230 h. á 51 k.  
**Perna (La).**—L. de 96 h. á 1,3 k.  
**Soto.**—L. de 344 h. á 1 k.  
**Suano.**—L. de 212 h. á 5 k.  
**Villacantid.**—L. de 223 h. á 3 k.  
**Villar.**—L. de 140 h. á 3 k.

## 33.—HERRERÍAS (Valle de) (San Vicente de la Barquera).

Ay. de 1.254 h. compuesto de los pueblos siguientes:

**Bielver.**—L. de 358 h. residencia del Ayuntamiento. Est. más próxima Cabezón de la Sal á 20 k. Feria el 11 Septiembre.—A. C.—[A. 7. P. S.]  
**Cabanzón.**—L. de 270 h. á 1,8 k.  
**Cades.**—L. de 172 h. á 1,1 k.  
**Camijanos.**—L. de 188 h. á 1,4 k.  
**Casamaria.**—L. de 180 h. á 2,3 k.  
**Reábago.**—L. de 117 h. á 1,6 k.

## 34.—LAMARON (Valle de) (San Vicente de la Barquera).

Ay. de 1.254 h. compuesto de los poblados siguientes:

**Sobretapeña.**—L. de 80 h. residencia del Ay. á 20 k. de C. P. Ganados y maíz. Estación más próxima Cabezón á 40 k. F. el 24 Agosto.—A. C.—[A. 7. P. S.]  
**Gires.**—L. de 112 h. á 1,5 k.  
**Lafuente.**—L. de 401 h. á 1,6 k.  
**Quintanilla.**—L. de 239 h. á 2 k.  
**Ro.**—L. de 85 h. á 1 k.

## 35.—LAREDO

[C. P.] [Véase el artículo correspondiente].  
**Agregados:** **La Trenosa.**—C.° de 8 h. á 1,5 k.

**El Callejo.**—C.° de 176 h. á 1,4 k.  
**Las Cárcabas.**—C.° de 66 h. á 1 k.  
**Las Casillas.**—C.° de 57 h. á 0,4 k.  
**La Pesquera.**—B. de 227 h. á 0,6 k.



**Tarrueza.**—A. de 380 h. á 2 k.  
**Valverde.**—C.° de 16 h. á 1 k.

### 36.—LIENDO (Valle de) (Laredo).

Ay. de 1.237 h. compuesto de los poblados siguientes:

**Hazas.**—B. de 108 residencias del Ay. á 5 k.  
**C. P. Minas de hierro y yeso.** Puerto importante. Frutas, judías y maíz. Est. más próxima Treto á 10 k. F. el 30 Agosto.—[A. 7. S. B.]

**Iseca Nueva.**—B. de 72 h. á 1,3 k.  
**Iseca Vieja.**—B. de 178 h. á 1,6 k.  
**Isequilla.**—B. de 99 h. á 1,4 k.  
**Latazo.**—B. de 125 h. á 0,6 k.  
**Mendina.**—B. de 38 h. á 1,3 k.  
**Mollaneda.**—B. de 186 h. á 0,6 k.  
**Noval.**—B. de 80 h. á 1,2 k.  
**Laportilla.**—B. de 65 h. á 1,4 k.  
**Rosillo.**—B. de 59 h. á 1,4 k.  
**Sopeña.**—B. de 86 h. á 1,3 k.  
**Villanueva.**—B. de 82 h. á 3,8 k.  
**Villaviad.**—B. de 83 h. á 2,7 k.

### 37.—LIÉRGANES (Santoña).

L. de 1.016 h. con Ay. de 2.378 á 35 k. de C. P. Establecimiento balneario. Fáb. de electricidad, harina y quesos. Estación más próxima Solares á 10 k. Coche, 150 ptas. F. el 1.° de Agosto.—T.—[A. 7. S. B.]  
**Agregados: Pámames.**—A. de 908 h. á 1,6 k.

**La Pereda.**—B. de 28 h. á 1,8 k.  
**Las Porquerizas.**—B. de 85 h. á 1,6 k.  
**Los Prados.**—A. de 78 h. á 1,1 k.  
**La Quieva.**—B. de 32 h. á 1,6 k.  
**El Rellano.**—B. de 135 h. á 1,7 k.

### 38.—LIMPIAS (Laredo).

V. de 1.115 h. con Ay. de 1.474 á 11 k. de C. P. Muelles buenos con mucho tráfico. Fáb. de aceites y grasas, pinturas, electricidad y yeso y jabón. Est. F. e. de Bilbao á Santander. F. el 29 de Junio.—A. C.—[A. 7. S. B.]

**Agregado: Seña.**—V. de 197 h. á 4 k.

### 39.—LUENA (VALLE DE) (Villacarriedo).

Ay. de 2.764 h. compuesto de los siguientes poblados:

**San Miguel de Luena.**—L. de 198 h. residencia del Ay. á 16 k. de C. P. Pastos, maíz, molinos de harinas, ganados. Est. más próxima Ontaneda á 12 k. Coche, 5 ptas. Ct. á Burgos y Peñacastillo. F. el 8 Septiembre. [38.]

**Bollacín.**—B. de 260 h.  
**Bustasur.**—C.° de 89 h.  
**Carrascal del Cocejón.**—C.° de 90 h.  
**Carrascal de San Miguel.**—L. de 70 h.  
**Cazpurrión.**—C.° de 62 h.  
**El Cocejón.**—B. de 77 h.

**Entrambasrestas.**—L. de 207 h. á 7,5 k.  
**A. C.**

**La Garma.**—C.° de 16 h.  
**Liano.**—C.° de 78 h.  
**Ocejo.**—B. de 180 h.  
**Los Pandos.**—B. de 138 h.  
**Pandota.**—C.° de 33 h.  
**La Parada.**—C.° de 50 h.  
**Penilla.**—C.° de 116 h.  
**La Puente.**—C.° de 112 h.  
**Resconorio.**—L. de 206 h. á 5 k.  
**Retuerta.**—C.° de 31 h.  
**San Andrés.**—L. de 107 h. á 2,5 k.  
**Sel de la Cabrera.**—B. de 279 h.  
**Sel de la Fuente.**—C.° de 15 h.  
**Sel de Hoyo.**—C.° de 55 h.  
**Sel de la Peña.**—C.° de 86 h.  
**Sel de Manzano.**—B. de 153 h.  
**Sel Viejo.**—B. de 102 h.  
**Tablado.**—C.° de 65 h.  
**Urdiales.**—C.° de 61 h.  
**Vega Escobosa.**—C.° de 40 h.  
**La Ventona.**—C.° de 81 h.  
**Vozpornoche.**—C.° de 37 h.

### 40.—MARINA DE CUDEYO (Santoña).

Ay. de 2.435 h. compuesto de los poblados siguientes:

**Rubayo.**—L. de 272 h. residencia del Ay. á 35 k. de C. P.—A. C.—[A. 7. S. B.]  
**Agüero.**—L. de 223 h. á 1,1 k.  
**Ambojo.**—B. de 366 h. á 0,8 k.  
**Elechas.**—L. de 279 h. á 0,8 k.  
**Gajano.**—L. de 269 h. á 2,1 k.  
**Orejo.**—L. de 370 h. á 1,7 k. Est. F. e. á Solares y de Bilbao á Santander.—T. C.  
**Pontejos.**—L. de 240 h. á 2 k.  
**Selien.**—L. de 263 h. á 1,9 k.

### 41.—MAZCUERRAS (Cabuérniga).

L. de 459 h. con Ay. 1.955 á 15 k. de C. P. Ganadería. Est. más próxima Torrelavega á 25 k.—[A. 7. P. S.]

**Agregados: Cohnio.**—A. de 30 h. á 1 k.  
**Cos.**—A. de 270 h. á 0,8 k.  
**Herrera de Ibio.**—L. de 360 h. á 2,7 k.  
**Ibio.**—L. de 140 h. á 2,7 k.  
**Riaño.**—A. de 139 h. á 2,7 k.  
**Sirra de Ibio.**—A. de 170 h. á 4 k.  
**Villanueva de la Peña.**—A. de 280 h. á 2,5 k.

### 42.—MEDIO CUDEYO (Santoña).

Ay. de 3.351 h. compuesto de los siguientes poblados:

**Valdecilla.**—L. de 230 h. residencia del Ay. á 30 k. de C. P. Est. más próxima Boal á 10 k.—[A. 7. S. B.]  
**Anas.**—L. de 160 h. á 1,4 k.  
**Cecenas.**—L. de 403 h. á 2,7 k.  
**Heras.**—L. de 714 h. á 3 k. Est. F. e. de Bilbao á Santander.  
**Hermosa.**—L. de 220 h. á 2,9 k.  
**San Salvador.**—L. de 276 h. á 5 k.

**santiago de Heras.**—L. de 237 h.  
**San Vítores.**—L. de 142 h. á 2,7 k.  
**Gobremazas.**—L. de 266 h. á 1,3 k.  
**Solares.**—L. de 496 h. á 0,8 k. Establecimiento balneario. Est. de F. c. á Santander y Bilbao.—A. C.

#### 43.—MERUELO (Santoña.)

Ay. de 849 h. compuesto de los poblados siguientes:

**San Miguel de Meruelo.**—L. de 430 h. á 10 k. de C. P. residencia del Ay. Ganados, molinos de harinas, fundición de metales. Est. más próxima Beránger á 7 k. Coche, 1 pta. Ct. á Santoña y Güemes. F. el 2 Junio.—[A. 7. S. B.]

**San Mamés de Meruelo.**—A. de 360 h. á 1,5 k.

**Vierna ó San Bartolomé de Meruelo.**—A. de 103 h. á 1,5 k.

#### 44.—MIENGO (Torrelavega.)

L. de 403 h. con Ay. de 1.275 á 12 k. de la C. P. Ganados, remolacha, maíz y judías. Buena playa. Est. F. c. Cantábrico. Ferias, 10 al 21 Marzo y 29 á 31 Mayo.—A. C.—[A. 7. P. S.]

Agregados: **Bárcena de Cudón.**—L. de 116 h. á 2 k.

**Cudón.**—L. de 80 h. á 2 k.

**Cudón.**—L. de 280 h. á 2,4 k.

**Gornazo.**—L. de 102 h. á 2,4 k.

**Mogro.**—L. de 358 h. á 1,2 k. Est. F. c. Cantábrico.

#### 45.—MIERA (Santoña.)

Ay. de 1.487 h. compuesto de los siguientes barrios:

**La Cárcova.**—B. de 138 h. residencia del Ay. á 45 k. de la C. P. Ganadería, talleres de cantería, molinos de harinas. Maíz y avenas. Est. más próxima Roó á 22 k. F. el 21 Septiembre.—[A. 7. S. B.]

**Ajanedo.**—B. de 20 h.

**Cantolla (La).**—B. de 35 h.

**Cerrillos y Mesita.**—B. de 38 h.

**Irias.**—B. de 98 h.

**Linto.**—B. de 138 h.

**La Matanza.**—B. de 76 h.

**Mirones.**—B. de 140 h.

**Mortasante.**—B. de 32 h.

**Noja.**—B. de 28 h.

**Pumares.**—B. de 120 h.

**Rebollar.**—B. de 56 h.

**Solana.**—B. de 98 h.

**Toba (La).**—B. de 56 h.

**Vega (La).**—B. de 36 h.

#### 46.—MOLLEDO (Torrelavega.)

L. de 640 h. con Ay. de 2.692 á 22,2 k. de la C. P. Fáb. de harinas é hilados. Empresas de transportes. Comunidades religiosas. Est. F. c. de Madrid á Santander.

F. el 8 de Septiembre.—A. C. [A. 7. P. S.]. Agregados: **Cobejo.**—L. de 46 h. á 4,5 k.  
**Helguera.**—L. de 154 h. á 2,5 k.  
**Mediacocha.**—L. de 120 h. á 10 k.  
**San Martín de Quevedo.**—L. de 480 h. á 2,7 k.

**Santa Cruz.**—L. de 320 h. á 1,5 k. Est. de F. c. de Madrid á Santander.—A. C.  
**Santa Ojalá.**—L. de 380 h. á 1,8 k.  
**Silio.**—L. de 509 h. á 2,30 k.

#### 47.—NOJA (Santoña.)

V. de 556 h. con Ay. de 655 á 8 k. de la C. P. Ganados, cereales, legumbres. Molinos de harinas. Talleres de cantería y de fundición. Buena y concurrida playa. Est. más próxima Beranga á 12 k. Ct. de Santoña á Bilbao.

Agregado: **Halgueras.**—B. de 98 h. á 1,2 k

#### 48.—PENAGOS (Santoña.)

L. de 448 h. con Ay. de 1.746 á 44 k. de Santoña. Ganados de varias clases. Frutas, cereales, patatas y judías. Est. más próxima, Guarnizo á 14 k. Ferias, 22 y 23 de Abril y el 12 de Febrero.

Agregados: **Arenal.**—L. de 289 h. á 1,3 k.

**Bergosa Corra.**—C.º de 12 h.

**Cabárceno.**—L. de 298 h. á 3 k.

**Cuadrante.**—C.º de 15 h.

**Llanos.**—A. de 186 h.

**Quintana.**—B. de 43 h.

**Soborzo.**—L. de 316 h. á 2,6 k.

#### 49.—PEÑARRUBIA (Valle de). (San Vicente de la Barquera.)

Ay. de 872 h. compuesto de los poblados siguientes:

**Roza.**—A. de 73 h., residencia de Ay. Ganados y cereales. Est. más próxima, Torrelavega á 70 k. A. C.—[A. 7. P. S.].

**Cicera.**—L. de 213 h. á 4,1 k.

**Hermida.**—L. de 188 h. á 5,2 k. Est. balneario A. C.

**Linares.**—L. de 179 h. á 1,2 k.

**Naveda.**—A. de 116 h. á 0,6 k.

**Plñeros.**—L. de 128 h. á 1,6 k.

#### 50.—PESAGUERO (Potes.)

L. de 95 h. con Ay. de 1.285 á 15 k. de C. P. Maíz, cereales. Molino de harinas. Est. más próxima, Vado de Cervera, de Río Pisuergra. Coche 6 ptas. F. 2º de Febrero A. C. [A. 7. P. S.].

Agregados: **Avellanedo.**—L. de 148 h. á 1,3 k.

**Barrieda.**—A. de 76 h. á 2,7 k.

**Caloca.**—L. de 138 h. á 5,5 k.

**Cueva.**—L. de 103 h. á 6,1 k.

**Dos Amantes.**—B. de 62 h. á 2,3 k.

**Lerones.**—L. de 150 h. á 2,3 k.

**Lomeña.**—L. de 72 h. á 9,1 k.

**Oborgo.**—B. de 30 h. á 2,7 k.



**La Parte.**—B. de 23 h.  
**Valdeprado.**—L. de 143 h. á 5,5 k.  
**Vendejo.**—L. de 141 h. á 2,7 k. A. C.

# 51.—**PESQUERA (Reinosa).**

V. de 230 h. con Ay. de 358 á 13 k. de C. P. Minas de cobre. Canteras calizas. Ganados y maíz. Est. de F. c. de Madrid á Santander. C. t. de Madrid á Santander F. el 15 de Agosto.—A. C.—[A. 7. P. S.].

Agregado: **Ventorrillo de Pesquera.**—B. de 228 h. á 1,2 k.

# 52.—**PIÉLAGOS (Valle de). (Santander).**

Ay. de 5.698 h., compuesto de los pueblos siguientes:

**Renedo.**—L. 866 h., residencia del Ay. á 20 k. de Santander. Ganados. Molino de harinas. Horno de tejas. Est. F. c. de Madrid á Santander. C. t. de Burgos á Peñacastillo. F. F. 12 al 14 de Junio.—A. C. V. D. T. L.—[A. 7. P. S.].

**Arce.**—L. de 760 h. á 7 k. Minas de hierro. C. t. de Valladolid á Santander.

**Barcenilla.**—L. de 290 h. á 5 k.

**Boé.**—L. de 392 h. á 11,6 k. Est. F. c. Cantábrico.—T. L.—A. C. V. D.

**Carandía.**—L. de 290 h. á 2 k. C. t. de Burgos á Peñacastillo.

**Llencres.**—L. de 386 h. á 17 k.

**Mortera.**—L. de 190 h. á 14 k.

**Oruña.**—L. de 530 h. á 6,1 k. C. t. de Valladolid á Santander.

**Parbayón.**—L. de 760 h. á 6 k. C. t. de Burgos á Peñacastillo.

**Quijano.**—L. de 306 h. á 2 k. Hospital.

**Rameroso.**—L. de 290 á 6,3 k. C. t. de Valladolid á Santander.

**Vioño.**—L. de 536 h. á 1,5 k. C. t. de Renedo á Torrelavega. Talleres de cantería. Molino de harinas.

**Zurita.**—L. de 423 h. á 3 k. C. t. de Renedo á Torrelavega.

# 53.—**POLACIONES (Valle de). (Cabuérniga).**

Ay. de 1.140 h., compuesto de los pueblos siguientes:

**Lombría.**—L. de 108 h., residencia del Ay. á 21 k. de C. P. Ganados, cereales, legumbres. Est. más próxima, Cabezón de la Sal á 34 k. Feria 2 de Septiembre y 13 de Octubre. Fiestas el 20 de Enero.—A. C.—[A. 7. P. S.].

**Belmonte.**—L. de 128 h. á 2,7 k.

**Cotillos.**—L. de 61 h. á 5,5 k.

**Puentepumar.**—L. de 166 h. á 1,3 k.

**Salceda.**—L. de 122 h. á 3,5 k.

**San Mamés.**—L. de 159 h. á 2,7 k.

**Santa Eufalia.**—L. de 133 h. á 4,1 k.

**Tresbuela.**—L. de 149 h. á 2,7 k.

**Uznayo.**—L. de 261 h. á 1,6 k.

# 54.—**POLANGO (Torrelavega).**

Ay. de 1.072 h., compuesto de los siguientes barrios:

**La Iglesia.**—B. de 348 h., residencia del Ay. á 10 k. de C. P. Colegio fundado por el ilustre escritor D. J. M. de Pereda. Est. más próxima Preguejada á 1 k. F. el 1.º de Agosto.—[A. 7. P. S.].

**Mar.**—B. de 128 h. á 2,2 k.

**Posadillo.**—B. de 117 h. á 1,4 k.

**Ramera.**—B. de 220 h. á 1,6 k.

**Requejada.**—B. de 216 h. á 1 k. Est. de F. c. de Santander á Cabezón. C. t. á Madrid. Ría navegable.

**Soña.**—B. de 60 h. á 1 1/2 k.

# 55.—**POTES**

[C. P.]. (Véase el artículo correspondiente.)

# 56.—**PUNTEVIESGO (Villacarriedo).**

L. de 364 h. con Ay. de 1.972. Minas de plomo. Maíz. Importante establecimiento de aguas medicinales. Est. de F. c. de Santander á Ontaneda. C. t. de Burgos á Santander. T.—A. C.—[38].

Agregados: **Aés.**—L. de 236 h. á 1,3 k.

**Corrobárceno.**—B. de 109 h. á 0,8 k.

**Hijas.**—L. de 365 h. á 2,7 k.

**Presillas (Las).**—L. de 375 h. á 5,5 k.

**Vargas.**—L. de 563 h. á 2,7 k.

# 57.—**RAMALES**

[C. P.]. (Véase el artículo correspondiente.)

Agregados: **Bárcena.**—A. de 56 h. á 4,2 k.  
**Gibaja.**—L. de 302 h. á 4,5 k. Est. F. c. de Bilbao á Santander.—T. C.

**Guardamino.**—A. de 122 h. á 2,5 k.

**Helguero.**—A. de 106 h. á 2 k.

**Pondra.**—A. de 604 h. á 6,1 k.

**Riancho.**—A. de 203 h. á 5 k.

**Los Valles.**—A. de 36 h. á 5 k.

**Veares.**—C.º de 53 h. á 1 k.

# 58.—**RANIOS (Ramales).**

Ay. de 1.497 h., compuesto de los poblados siguientes:

**Lagera.**—L. de 187 h., residencia del Ay. á 3 k. de C. P. Abundante pesca y caza, ganados, legumbres, cereales, maíz. Minas de cine, hierro y plomo. Est. del F. c. de Santander á Bilbao á 2 k. Coche, 0,50 pesetas. Feria el primer domingo de cada mes. F. el 27 de Octubre.—A. C.—[A. 7. S. B.].

**El Barrio.**—B. de 76 h. á 3,7 k.

**Cosavieja.**—B. de 81 h. á 4 k.

**Cerceda.**—L. de 87 h. á 1,6 k.

**El Cerro.**—B. de 170 h. á 0,4 k.

**La Edilla.**—A. de 72 h. á 2 k.

**Elguera.**—A. de 99 h. á 1,5 k.

**Fresno.**—B. de 48 h. á 2 k.

**Lombea.**—B. de 56 h. á 2 k.

**Rosillo.**—B. de 85 h. á 1,3 k.  
**Santa Cruz.**—B. de 70 h. á 2,5 k.  
**El Solar.**—L. de 140 h. á 3,5 k.  
**Villaparte.**—B. de 95 h. á 0,4 k.

#### 59.—REINOSA

[C. P.]. (Véase el artículo correspondiente.)

#### 60.—REOCIN (Torrelavega).

L. de 360 h. con Ay. de 2.751 á 6 k. de Torrelavega. Minas de cinc y plomo. Est. más próxima, Puente de San Miguel á 1,7 k. F. los días 6 al 8 de Octubre.—[A. 7. P. S.].

Agregados: **Aguera.**—A. de 56 h.  
**Barrenaciones.**—L. de 190 h. á 2,7 k. C. t. de Torrelavega á Oviedo.

**Caranceja.**—L. de 219 h. á 4 k.  
**Cerrazo.**—L. de 184 h. á 3,2 k.  
**Golbarco.**—L. de 76 h. á 4 k. Est. F. c. Cantábrico.

**Helguera.**—L. de 230 h. á 1,3 k.  
**Puente de San Miguel.**—L. de 450 h. á 1,7 k. Molinos de harinas. Casino. Sociedad coral. Alumbrado eléctrico. Est. F. c. Cantábrico. C. t. de Torrelavega á Oviedo. Idem de San Vicente á Cobreces. Feria el 9 á 11 de Mayo y 7 á 12 de Octubre.—A. C.

**Quijas.**—L. de 230 h. á 1 k. Est. F. c. Cantábrico.—A. C.

**San Esteban.**—L. de 102 h. á 5 k.

**Valles.**—L. de 158 h. á 3 k.

**La Veguilla.**—L. de 99 h. á 1,7 k.

**Villapresente.**—L. de 230 h. á 3 k.

**Vinuesa.**—A. de 158 h.

#### 61.—RIBAMONTÁN AL MAR (Santoña).

Ay. de 1.607 h., compuesto de los pueblos siguientes:

**Castañedo.**—L. de 147 h., residencia del Ay. á 22 k. de C. P. y 10 de Santander.

**Carriazo.**—L. de 201 h. á 0,5 k.

**Galizano.**—L. de 406 h. á 3 k. A. C.

**Langre.**—L. de 101 h. á 2,4 k.

**Loreda.**—L. de 158 h. á 2,6 k.

**Somo.**—L. de 318 h. á 2,7 k.

**Suesa.**—L. de 302 h. á 1,3 k.

#### 62.—RIBAMONTÁN AL MONTE

Ay. de 2.132 h., compuesto de los siguientes pueblos:

**Hoz de Anero.**—L. de 708 h., residencia del Ay. Est. F. c. de Bilbao á Santander. F. el 15 de Agosto.—T. C.—[A. 7. S. B.].

**Suero.**—L. de 544 h. á 1,8 k. A. C.

**Cubas.**—L. de 126 h. á 3 k.

**Liermo.**—L. de 33 h. á 4,6 k.

**Omoño.**—L. de 210 h. á 2,4 k.

**Las Pías.**—L. de 83 h. á 3,1 k.

**Pontones.**—L. de 145 h. á 2,4 k.

**Villaverde de Pontones.**—L. de 270 h. á 0,7 k. Est. F. c. de Bilbao á Santander. T. C.

#### 63.—RIONANSA (Valle de). (San Vicente de la Barquera).

Ay. de 1.519, compuesto de los siguientes pueblos:

**Puentenansa.**—L. de 170 h., residencia del Ay. Bañero. Est. más próxima, Cabezon de la Sal.—A. C.—[A. 7. P. S.].

**Arenas.**—A. de 50 h. á 6,9 k.

**Cabrojo.**—L. de 43 h. á 0,8 k.

**Celis.**—L. de 192 h. á 5,5 k.

**Celucos.**—L. de 103 h. á 6,1 k.

**Cosio.**—L. de 276 h. á 2,7 k.

**Obeso.**—L. de 102 h. á 0,6 k.

**Pedredo.**—B. de 50 h.

**Riciones.**—A. de 128 h. á 6,2 k.

**Rioseco.**—B. de 72 h.

**Rozadio.**—L. de 92 h. á 4,1 k.

**San Sebastián.**—L. de 229 h. á 8,3 k.

#### 64.—RIOTUERTO (Santoña).

Ay. de 2.068 h. compuesto de los siguientes pueblos:

**Arronte de Riotuerto (San Juan de).**—B. de 63 h. á 26 k. de C. P. Alubias, patatas y maíz. Est. más próxima, Solares á 5 k. Coche, 0,50 ptas. F. 24 de Junio [A. 7. S. B.].

**Angustina.**—B. de 138 h.

**Barrio de Arriba.**—B. de 520 h.

**La Cavada.**—B. de 562 h. á 1 k. Portada de Carlos III perteneciente al Real Sitio donde se fundian cañones.

**La Lombana.**—B. con 115 h.

**Resilla.**—B. de 112 h.

**Rucandío.**—V. de 118 h. á 2,7 k.

#### 65.—LAS ROZAS (Reinosa).

L. de 368 h. con Ay. de 2.059 h. á 9 k. de C. P. Minas de carbón. Fáb. de vidrio Patatas y centeno. Est. F. c. de La Robla á Valmaseda. F. 29 de Junio [A. 7. P. S.].

Agregados: **La Aguilera.**—L. de 134 h. á 3 k.

**Arroyo.**—L. de 212 h. á 3 k.

**Bimón.**—L. de 109 h. á 2 k.

**Bustasur.**—L. de 1.394 h. á 5,2 k.

**Llano.**—L. de 269 h. á 4,2 k.

**La Magdalena.**—L. de 79 h. á 2,2 k.

**Medianedo.**—L. de 226 h. á 2 k.

**Quintanilla de Valdearroyo.**—L. de 12 h. á 1,5 k.

**Renedo.**—L. de 236 h. á 3 k.

**Villanueva.**—L. de 176 h. á 1,1 k. Minas de carbón.

#### 66.—RUENTE (Cabuérniga).

L. de 229 h. con Ay. de 1.145 á 5 k. de C. P. Maderas de construcción, ganados. Fáb. de aserrar. Est. más próxima, Cabezon á 7 k. Feria 27 de Septiembre. F. 22 de Julio.—A. C. [A. 7. P. S.].

Agregados: **Barcenillas.**—A. de 160 h. á 2,5 k.



Gipuzana.—B. de 80 h.  
Lamiña.—A. de 140 h. á 3 k.  
Miceda.—L. de 598 h. á 1 k.

67.—RUESGA (Valle de). (Ramales).

Ay. de 2.329 h., compuesto de los pueblos siguientes:

Riva.—L. de 490 h. residencia del Ay. á 8 k. de Rames.—A. C.—[A. 7. S. B.]  
Agurruelo.—B. de 71 h.  
Alcoba.—A. de 112 h.  
Ancillo.—A. de 56 h.  
Barruelo.—L. de 175 h.  
Calseca.—A. de 75 h.  
Lastras.—B. de 40 h.  
Matienzo.—L. de 814 h.  
Mentera.—A. de 72 h. á 5 k.  
Agarrio.—L. de 356 h. á 2 k.  
Seloras.—A. de 93 h.  
Valle.—L. de 312 h. á 3 k.

68.—RUILOBA (San Vicente de la Barquera).

Ay. de 1.007 h. compuesto de los poblados siguientes:

Barrio de la Iglesia.—L. de 236 h. residencia del Ay. á 12 k. de C. P. Est. más próxima Torrelavega á 12 k. Coche, 2,50 ptas. F. 15 Agosto.—A. C.—[A. 7. P. S.]  
Cancher.—A. de 98 h. á 1,5 k.  
Llandres.—A. de 75 h. á 1 k.  
Pando.—A. de 123 h. á 0,9 k.  
Ruilobuca.—A. de 143 h. á 0,4 k.  
Sierra.—A. de 93 h. á 1 k.  
Trasierra.—A. de 169 h. á 3 k.

69.—SAN FELICES (Valla de) (Torrelavega).

Ay. de 1.404 h. compuesto de los poblados siguientes:

Riboro.—L. de 249 h. residencia del Ay. á 10 k. de C. P. Minas de hierro, pastos, frutas y maíz. Madera de construcción. Est. F. e. Madrid á Santander.—[A. 7. P. S.]  
Las Bárcenas.—B. de 91 h. á 4 k. Mina de cinco Canteras.  
Jain.—L. de 121 h. á 0,5 k.  
Llano.—L. de 236 h. á 0,4 k.  
Mata.—L. de 336 h. á 2 k.  
Posajo.—L. de 21 h. á 0,5 k.  
Sopenilla.—L. de 93 h. á 0,2 k.  
Sorilla.—L. de 210 h. á 0,2 k.  
Torriba.—L. de 230 h. á 0,5 k.

70.—SAN MIGUEL DE AGUAYO (Reinosa).

V. de 260 h. con Ay. de 446 á 17,9 k. de C. P. Ganado abundante, muchos pastos, maíz, cereales, patatas y legumbres. Minas de carbón y cinc. Est. más próxima Pesquera á 5 k. F. 29 Septiembre.—[A. 7. P. S.]  
Agregados: Santa María de Aguayo.—A. de 146 h. á 1,6 k.

Santa Olalla de Ayuayo.—A. de 48 h. á 1,6 k.

71.—SAN PEDRO DEL RÓMERAL (Villacarriedo).

V. de 283 h. con Ay. de 1.078 h. á 9 k. de C. P. Ganados, molino de hainas. Est. más próxima Soucillo á 16 k. F. 29 Junio.—[38.]

Agregados: Andano.—B. de 218 h.  
Bustalegui.—B. de 98 h.  
Bustierro.—B. de 48 h.  
Ornedillo.—B. de 18 h.  
La Peredilla.—B. de 56 h.  
Ronquillo.—B. de 141 h.  
La Sota.—B. de 189 h.  
Vegaloscorrales.—B. de 48 h.  
Vegalosvados.—B. de 165 h.

72.—SAN ROQUE DE RIOMIERA (Villacarriedo).

V. de 290 h. con Ay. de 912 h. á 11 k. de Villacarriedo. Ganado vacuno. Est. más próxima Solares á 23 k. F. 16 Agosto.—[35.]

Agregados: Carcabal.—B. de 73 h.  
La Concha.—B. de 328 h.  
Mesilla.—B. de 235 h.

73.—SANTA CRUZ DE BEZANA (Santander).

L. de 620 h. con Ay. de 2.052 h. á 2 k. de Santander. Ganados, cereales. Molinos de harinas. Est. del F. e. de Santander á Cabezón de la Sal.—[A. 7. P. S.]

Agregados: Azoños.—L. de 108 h. á 0,2 k.  
Maño.—L. de 306 h. á 0,3 k.  
Mompier.—L. de 106 h. á 0,4 k.  
Prezcures.—L. de 156 h. á 0,5 k.  
San Cibrián.—L. de 22 h. á 1 k.  
Soto la Marina.—L. de 526 h. á 1,2 k.

74.—SANTA MARIA DE GAYÓN (Villacarriedo).

L. de 427 h. con Ay. de 2.845 h. Est. más próxima Sarón á 1,5 k. F. el 15 Agosto.—A. C.—[38.]

Agregados: La Abadilla.—L. de 470 h. á 0,5 k.

Argomilla.—L. de 345 h. á 1 k.  
La Encina.—L. de 126 h. á 0,9 k.  
Estes.—L. de 396 h. á 3,5 k.  
Llorada.—L. de 456 h. á 1 k.  
La Penilla.—L. de 190 h. á 2,7 k.  
San Román.—L. de 301 h. á 2,3 k.  
Sarón.—L. de 92 h. á 1,5 k. Est. F. e. Santander á Ontaneda.

Totero.—L. de 134 h. á 2,1 k. 75.—SANTANDER.

Capital.—54.694 h.  
Agregados: Gueto.—L. de 1.463 h. á 2 k.  
Monte.—L. de 1.619 h. á 2 k.  
Peñacastillo.—L. de 2.602 h. á 3 k.  
San Román.—L. de 1.402 h. á 1 k.

76.—**SANTILLANA (Torrelavega).**

V. de 516 h. con Ay. de 1.623. (Véase en otro lugar la descripción de la Colegiata, que fué declarada monumento nacional en Febrero de 1889.) Casino y Hospital. Ferias 6 Enero, 3 Mayo y 1.º Noviembre. F. 28 Junio.—A. C.—[A. 7. P. S.]  
Agregados: **Arroyo**.—B. de 60 h. á 1,3 k.  
**Camplengo**.—B. de 78 h. á 1,2 k.  
**Herrán**.—B. de 112 h. á 0,2 k.  
**Mijares**.—L. de 80 h. á 2,7 k.  
**Queveda**.—L. de 193 h. á 2,6 k.  
**Ubiarco**.—L. de 243 h. á 4,2 k.  
**Vispieres**.—B. de 824 h. á 1,1 k.  
**Vipeda**.—L. de 162 h. á 4,1 k.  
**Yuso**.—B. de 35 h. á 1,3 k.

77.—**SANTIURDE DE REINOSA (Reinosa).**

L. de 318 h. con Ay. de 1.083 á 9 k. de C. P. Est. F. c. de Madrid á Santander. Ct. de Madrid á Santander. F. el 24 Junio.—8. C.—[A. 7. P. S.]  
Agregados: **Santuerzo**.—L. de 313 h. á 1,2 k.  
**Rioseco**.—V. de 213 h. á 1 k.  
**Somballe**.—L. de 196 h. á 4 k.

78.—**SANTIURDE DE TORANGE (Villacarriedo).**

L. de 160 h. con Ay. de 2.307 á 12 k. de C. P. Est. F. c. de Madrid á Santander y de Santander á Ontaneda. F. el 26 Julio.—[38.]  
Agregados: **Acereda**.—L. de 63 h. á 1,3 k.  
**Bárcena**.—L. de 514 h. á 6,3 k.  
**Iruz**.—L. de 408 h. á 3,3 k.  
**Pando**.—L. de 106 h. á 5,3 k.  
**Penilia**.—L. de 76 h. á 5,7 k.  
**San Martín**.—L. de 253 h. á 1,8 k.  
**Vejoris**.—L. de 280 h. á 3,7 k.  
**Villaseril**.—L. de 373 h. á 0,9 k.

79.—**SANTOÑA**

[C. P.] (Véase el artículo correspondiente.)  
Agregados: **Duero**.—B. de 236 h. á 1,5 k.  
**Piedrahita**.—B. de 83 h. á 3 k.

80.—**SAN VICENTE DE LA BARQUERA**

[C. P.]  
Agregados: **Abaño**.—L. de 88 h. á 4 k.  
**Acebosa**.—L. de 116 h. á 3 k.  
**Barcenal**.—L. de 55 h. á 7 k.  
**Entrambosios**.—L. de 23 h. á 3 k.  
**Gandarilla**.—L. de 73 h. á 6 k.  
**Mortigal**.—L. de 56 h. á 5 k.  
**Larresilla**.—L. de 80 h. á 5 k.  
**Los Llaos**.—B. de 196 h. á 4 k.  
**Santillán**.—L. de 130 h. á 3 k.

81.—**SARO (Villacarriedo).**

L. de 205 h. con Ay. de 709 á 5 k. de C. P. Est. más próxima Sarón á 18 k. Co-

che, 1 pta. F. 2 al 4 Febrero. F. 28 Enero.—[38.]

Agregados: **Coterillo**.—C.º de 72 h.  
**La Hormaza**.—C.º de 55 h.  
**Lierana**.—L. de 226 h. á 2,3 k.  
**Montellerana**.—C.º de 56 h.  
**Quintanal**.—B. de 80 h.  
**Riber**.—C.º de 14 h.

82.—**SELAYA (Villacarriedo).**

V. de 120 h. con Ay. de 1.937 á 1 k. de C. P. Ganado vacuno. Est. más próxima Sarón á 16 k. Coche, 1,75 ptas. F. 15 Agosto.—[38.]  
Agregados: **Bustantegua**.—B. de 398 h. á 3 k.  
**Campillo**.—B. de 186 h. á 4 k.  
**Pisueña**.—B. de 382 h. á 6 k.

3.—**SOBA (Valle de) (Ramales).**

Ay. de 3.756 h. compuesto de los pueblos siguientes:

**Veguilla**.—L. de 123 h. residencia del Ay á 12 k. de C. P. Trigo, maíz, ganados en abundancia. Est. próxima Gilzoa á 20 k. Coche, 3 ptas. F. 12 Octubre. F. 21 Septiembre.—A. C.—[A. 7. S. B.]  
**Aja**.—L. de 123 h. á 1,3 k.  
**Asón**.—L. de 159 h. á 1,3 k.  
**Astrana**.—L. de 250 h. á 4,1 k.  
**Bustancilles**.—L. de 56 h. á 5,5 k.  
**Cañedo**.—L. de 136 h. á 6,9 k.  
**Fresnedo**.—L. de 103 h. á 5,5 k.  
**Hazos**.—L. de 198 h. á 2,7 k.  
**Herada**.—L. de 296 h. á 9,7 k.  
**Incedo**.—L. de 68 h. á 4 k.  
**Larin**.—L. de 64 h. á 4 k.  
**Pilas**.—L. de 50 h. á 5,5 k.  
**El Prado**.—L. de 59 h. á 1,1 k.  
**Quintana**.—L. de 186 h. á 5,5 k.  
**Regules**.—L. de 166 h. á 0,1 k.  
**Rehoyos**.—L. de 96 h. á 5,5 k.  
**Revilla**.—L. de 156 h. á 4,1 k.  
**Rozas**.—L. de 334 h. á 4,1 k.  
**Sangas**.—L. de 84 h. á 13,3 k.  
**San Juan**.—L. de 171 h. á 1,70 k.  
**San Martín**.—L. de 90 h. á 2,7 k.  
**San Pedro**.—L. de 159 h. á 4 k.  
**Santayana**.—L. de 116 h. á 4,1 k.  
**Valeaba**.—L. de 107 h. á 6,9 k.  
**Valdicio**.—L. de 223 h. á 9,6 k.  
**Villar**.—L. de 236 h. á 2,7 k.  
**Villaurde**.—L. de 68 h. á 2,7 k.

84.—**SOLÓRZANO (Santoña).**

L. de 480 h. con Ay. de 1.079. [A. 7. S. B.]  
Agregados: **Collada**.—C.º de 27 h. á 8 k.  
**Fresuedo**.—C.º de 45 h. á 2 k.  
**Ganzón**.—C.º de 784 h. á 2,2 k.  
**Portillo**.—C.º de 9 h. á 3 k.  
**Regolla**.—C.º de 32 h. á 3 k.  
**Riaño**.—L. de 358 h. á 5 k.  
**Riolastras**.—C.º de 49 h. á 3,7 k.



85.—**SUANCES** (Torrelavega).

L. de 703 h. con Ay. de 1793 á 9,5 k. de C. P. Puerto de mar, buena playa. Est. más próxima Torrelavega. Coche, 2 ptas. ida y vuelta. F. 15 Agosto.—A.C.—T.L.—[A. 7. P. S.]

Agregados: **Arios**.—B. de 60 h. á 2,8 k.  
**Castellón**.—C.º de 11 h. á 0,5 k.  
**Cortiguera**.—L. de 291 h. á 1,2 k.  
**Inogedo**.—L. de 43 h. á 2,9 k.  
**Ongayo**.—L. de 67 h. á 2,6 k.  
**Puente**.—B. de 113 h. á 2,7 k.  
**Tagle**.—L. de 236 h. á 1,5 k.

86.—**TOJOS (LOS)** (Cabuérniga).

L. de 187 h. con Ay. de 913 á 12 k. de C. P. Est. más próxima Cabezon á 24 k. F. el 3 Febrero.—A. C.—[A. 7. P. S.]

Agregados: **Bárcena-Mayor**.—L. de 321 h. á 6,1 k.  
**Colsa**.—L. de 72 h. á 0,9 k.  
**Correpoco**.—L. de 107 h. á 4,7 k.  
**Saja**.—L. de 123 h. á 3,1 k.  
**El Tojo**.—A. de 89 h. á 4 k.

87.—**TORRELAVEGA**

[C. P.] (Véase el artículo correspondiente.)

Agregados: **Barreda**.—L. de 268 h. á 1 k.  
**Campuzano**.—L. de 719 h. á 1 k.  
**Duáñez**.—L. de 174 h. á 2 k.  
**Ganzo**.—L. de 314 h. á 3 k.  
**Lamontaña**.—L. de 148 h. á 4 k.  
**Sierrapando**.—L. de 821 h. á 1 k.  
**Tanos**.—L. de 383 h. á 1,3 k.  
**Torres**.—L. de 364 h. á 3 k.  
**Viérnoles**.—L. de 675 h. á 5,5 k.

88.—**TRESVISO (Potes)**.

V. con Ay. de 377 h. á 23 k. de C. P. Est. más próxima Torrelavega. F. el 20 Junio.—[A. 7. P. S.]

89.—**TUDANCA** (Cabuérniga).

L. de 326 h. con Ay. de 756. Feria 17 al 19 Septiembre.—A. C.—[A. 7. P. S.]  
Agregados: **Salastra**.—B. de 129 h. á 1 k.  
**Santotis**.—L. de 177 h. residencia del Ay. á 11,1 k. de C. P. Est. más próxima Cabezon á 20 k. Ct. de Piedras Luengas á Tina Mayor. F. 29 Junio.

**Sacedón**.—L. de 240 h.

90.—**UDIAS** (San Vicente de la Barquera).

Ay. de 903 h. compuesto de los barrios siguientes:

**El Llano**.—B. de 136 h. á 33 k. de C. P. Est. más próxima Cabezon á 5 k. Célebres grutas naturales. F. el 3 de Agosto.—[A. 7. P. S.]

**Canales**.—B. de 91 h. á 3 k.

**Colijón**.—B. de 100 h. á 1 k.

**Dayuela**.—B. de 136 h. á 2,1 k.  
**Pumalverte**.—B. de 120 h. á 1 k.  
**Rodezas**.—B. de 112 h. á 1,7 k.  
**Valoria**.—B. de 39 h. á 1,7 k.  
**La Virgen**.—B. de 114 h. á 0,7 k.

91.—**VALDALIGA** (Vall de) (San Vicente de la Barquera).

Ay. de 3.566 h. compuesto de los pueblos siguientes:

**Bustringuero**.—B. de 142 h.  
**Cara**.—A. de 129 h.  
**Canides**.—A. de 218 h.  
**Ceceno**.—B. de 174 h.  
**Gandarilla**.—B. de 44 h.  
**Labarces**.—A. de 283 h.  
**Lamadrid**.—L. de 520 h. á 2 k.—A. C.  
**Larresilla**.—L. de 197 h. á 6 k.  
**Larsene**.—L. de 196 h.  
**Mata**.—B. de 43 h.  
**Roiz**.—L. de 636 h. á 2,1 k.  
**San Pedro**.—B. de 43 h.  
**San Vicente**.—L. de 350 h.

92.—**VALDEOLEA** (Reinosa).

Ay. de 2.235 h. compuesto de los pueblos siguientes:

**Corasola**.—C.º residencia del Ay. á 7 k. de C. P. y 5 de la Est. de Mataporquera.—A. C.—[A. 7. P. S.]  
**Barriopalacio**.—A. de 84 h. á 1 k.  
**Bercedo**.—A. de 75 h. á 4,5 k.  
**Camera**.—L. de 103 h. á 2 k.  
**Castrillo del Haja**.—L. de 146 h.  
**Cuena**.—L. de 1.744 á 7,5 k.  
**Espinosa**.—L. de 40 h. á 3,4 k.  
**Haya**.—L. de 79 h. á 3,6 k.  
**Heroestrosa**.—L. de 84 h.  
**Hoyes**.—L. de 92 h.  
**Lomer**.—L. de 45 h.  
**Mata**.—L. de 111 h. á 4 k.  
**Mataporquera**.—L. de 270 h. á 5 k. Est. F. c.

**Matarrepudio**.—L. de 180 h.

**Olea**.—L. de 240 h.

**Quintana**.—L. de 123 h.

**Rebolledo**.—L. de 62 h.

**Reinosa**.—L. de 49 h.

**San Martín**.—L. de 109 h.

**Santa Olalla**.—A. de 46 h. á 3 k.

93.—**VALDEPRADO** (Reinosa).

L. de 306 h. con Ay. de 2.631 á 15 k. de C. P. Montes, pastos, cereales y legumbres. Agregados: **Arroyal**.—L. de 281 h. Est. F. c.—A. C.—[A. 7. P. S.]

**Aldea de Ebro**.—L. de 156 h. á 5 k. Establecimiento balneario.

**Arcera**.—L. de 216 h. á 7 k.

**Aroco**.—A. de 85 h. á 8 k.

**Barrio de Santiago**.—A. de 58 h. á 4 k.

**Barbuelo**.—L. de 201 h. á 1 k.

**Bustidoño**.—L. de 126 h. á 10 k.

**Hormiguera**.—L. de 209 h. á 7 k.

Laguillos.—L. de 86 h. 4 8 k.  
 Majataja.—L. de 115 h.  
 Mediadero.—A. de 107 h.  
 Montes Claros.—C.º de 36 h. Est. de F. c.  
 Portalón.—C.º de 9 h.  
 Reccia.—L. de 260 h.  
 San Andrés.—L. de 234 h.  
 San Victorés.—L. de 96 h.  
 Setillo.—L. de 92 h.

94.—**VALDERREDIBLE (Reinosa).**

Ay. de 7.442 h. compuesto de los pueblos siguientes:

Polientes.—L. de 381 h.—A. C.—[A. 7. P. S.]

Alieu.—L. de 167 h.  
 Arantones.—L. de 127 h.  
 Trenillas.—L. de 78 h.  
 Arroyuelos.—L. de 119 h.  
 Bárcena.—L. de 169 h.  
 Bustillo.—L. de 306 h.  
 Campo.—L. de 89 h.  
 Castillo.—L. de 50 h.  
 Cejanca.—L. de 97 h.  
 Coronales.—L. de 38 h.  
 Cubillo.—L. de 106 h.  
 Espinosa.—L. de 262 h.  
 Lomasomera.—L. de 158 h.  
 Montecillo.—L. de 89 h.  
 Moroso.—L. de 60 h.  
 Navalnuel.—L. de 180 h.  
 Otero.—L. de 99 h.  
 Población de Abajo.—L. de 164 h.  
 Población de Arriba.—L. de 139 h. 4 8,2 k.  
 Puente del Valle.—L. de 204 h.  
 Quintanas Olmo.—L. de 126 h.  
 Quintanilla.—L. de 266 h.  
 Rasgada.—L. de 106 h.  
 Rebelillas.—L. de 74 h.  
 Rebollos.—L. de 156 h.  
 Renedo.—L. de 154 h.  
 Repudio.—L. de 59 h.  
 Riopanero.—L. de 163 h.  
 Rocamundo.—L. de 199 h.  
 Ruanaes.—L. de 293 h.  
 Ruebrero.—L. de 199 h.  
 Ruijas.—L. de 216 h.  
 Salcedo.—L. de 239 h.  
 San Andrés.—L. de 74 h.  
 San Cristóbal.—L. de 108 h.  
 San Martín.—L. de 411 h.  
 Santa María.—L. de 66 h.  
 Seruer.—L. de 134 h.  
 Sobrepeña.—L. de 114 h.  
 Sotarrucandio.—L. de 111 h.  
 Purilla.—L. de 243 h.  
 Villascusa.—L. de 179 h.  
 Villamotrico.—L. de 219 h.  
 Villanueva.—L. de 289 h.  
 Villaverde.—L. de 119 h.  
 Villota.—L. de 115 h.

95.—**VAL DE SAN VICENTE (San Vicente de la Barquera).**

Ay. de 2.570 h. compuesto de los pueblos siguientes:

Pesús.—L. de 378 h. 4 5 k. de C. P. Est. F. c. de Santander 4 Idones.—[A. 7. P. S.]

Abanillas.—L. de 173 h.  
 Estrada.—L. de 22 h.  
 Gandarilla.—L. de 90 h.  
 Helgueras.—L. de 163 h.  
 Lucy.—L. de 232 h.  
 Molleda.—L. de 219 h.  
 Muñorrodero.—L. de 133 h.  
 Pechón.—L. de 278 h.  
 Portillo.—L. de 147 h.  
 Prellezo.—L. de 360 h.  
 Prió.—L. de 114 h.  
 San Pedro.—L. de 180 h.  
 Serdio.—L. de 208 h.  
 Sobao.—B. de 42 h.  
 Unguera.—L. de 60 h. 4 2 k. Puerto llamado Tino Mayor. Est. F. c.—A. C.

96.—**VEGA DE LIÉBANA (LA) (Potes).**

L. de 200 h. con Ay. de 2.388 4 7 k. de C. P. Vinos, patatas, cereales. Est. más próxima Cabezon 4 60 k. B. C. F. 17 Enero.—[A. 7. P. S.]

Agregados: Bárago.—L. de 196 h.  
 Barrio.—L. de 149 h.  
 Borres.—L. de 88 h.  
 Campollo.—L. de 152 h.  
 Cucayoo.—L. de 152 h.  
 Doborganos.—L. de 46 h.  
 Dobres.—L. de 92 h.  
 Entrernás.—L. de 63 h.  
 Sedantes.—L. de 160 h.  
 Pollayo.—L. de 54 h.  
 Porcieda.—A. de 13 h.  
 Señas.—A. de 31 h.  
 Soberado.—A. de 120 h.  
 Tollo.—L. de 72 h.  
 Torango.—L. de 114 h.  
 Tudes.—L. de 86 h.  
 Vader.—L. de 82 h.  
 Valcayo.—L. de 65 h.  
 Valmeo.—L. de 173 h.  
 Vejo.—L. de 189 h.  
 Villaverde.—L. de 104 h.

97.—**VEGA DE PAS (Villacarriedo).**

V. de 364 h. con Ay. de 2.066 4 15 k. de C. P. Est. más próxima Ontaneda 4 15 k. Coche, 2 ptas. F. 8 Septiembre.—[38.]

Agregados: Candolías.—B. de 146 h.  
 Gurueba.—B. de 413 h.  
 Guyparras.—B. de 178 h.  
 Pandillo.—B. de 380 h.  
 Viana.—B. de 332 h.  
 Vera.—B. de 278 h.

98.—**VILLACARRIEDO**

[C. P.] (Véase el artículo correspondiente.)

Agregados: Alianzo.—L. de 290 h.  
 Aloños.—L. de 312 h.  
 Bárcena.—L. de 249 h.  
 Pedroso.—L. de 140 h.  
 Santibáñez.—L. de 420 h.—A. C.



Soto.—L. 66 h.

Tezanos.—L. de 464 á 2 k.

**99.—VILLAESCUSA (Valle de) (Santander).**

Ay. de 2.970 h. compuesto de los pueblos siguientes:

Liaño.—L. residencia del Ay. de 706 h.—

A. C.—[A. 7. P. S.]

Concha.—L. de 394 h.

Obregón.—L. de 668 h.

Villanueva.—L. de 516 h.

**100.—VILLAFUFE (Villacarriedo).**

L. de 118 h. con Ay. de 1.518 á 8 k. de C. P.

Agregados: Argameña.—B. de 105 h.

Bustillo.—B. de 89 h.

Canal.—B. de 128 h.

Escobedo.—L. de 99 h.

Ojuriago.—B. de 133 h.

Penilla.—L. de 78 h.

Rasillo.—L. de 218 h.

Sandoñana.—B. de 102 h.

San Martín.—L. de 187 h.

Suarilla.—B. de 83 h.

Trassilla.—B. de 83 h.

Vega.—L. de 216 h. á 3,6 k. de la Est. de Sarón.

**101.—VILLAVERDE DE TRUCIOS (Castro-Urdiales).**

Ay. de 726 h. compuesto de los pueblos siguientes:

La Matanza.—B. de 53 h. á 35 k. Est. F. C. T. C.—A. C.—[4. 7. B. S.]

Altura (La).—B. de 34 h.

Guales.—B. de 63 h.

Laiseca.—B. de 93 h.

Mollano.—B. de 59 h.

Palao.—B. de 42 h.

Villanueva.—B. de 60 h.

**102.—VOTO (JUNTA DE) (Laredo).**

Ay. de 3.151 h. compuesto de los pueblos siguientes:

Bridanos.—L. de 172 h. con Ay. á 12,5 k. de C. P.—A. C.—[A. 7. S. B.]

Augustina.—A. de 100 h.

Banjo.—C.º de 60 h.

Bueras.—L. de 113 h.

Candiano.—C.º de 34 h.

Carasa.—L. de 384 h.

Gillerón.—C.º de 40 h.

Esquilo.—C.º de 60 h.

Llánez.—L. de 64 h.

Llueva.—C.º de 86 h.

Nates.—L. de 154.

Padierniga.—L. de 152 h.

Rada.—L. de 127 h.

Rulasbras.—C.º de 37 h.

San Bartolomé.—L. de 106 h.

San Mamés.—L. de 126 h.

San Miguel.—L. de 547 h.

San Pantaleón.—L. de 297 h.

Secadura.—L. de 382 h.

**Guía de ferrocarriles, balnearios, hoteles, fondas, casas de huéspedes, servicios de coches, España artística, excursiones, etc.**

**Única guía práctica, la que contiene más datos y de mayor utilidad para el viajero, se pondrá á la venta muy en breve.**

**300 páginas con ilustraciones, 30 cént.**

**Edición ARCO**

# Santander Comercial é Industrial.

El despertar de la actividad española y las orientaciones hacia los negocios industriales, que se originaron en nuestra patria á raíz del desastre del 98, alcanzaron en la capital montañesa mayores proporciones é intensidad que en las demás provincias. La razón es muy sencilla: Santander encontraba una de sus fuentes de vida y riqueza en el comercio con las colonias y este resorte, desapareciendo de pronto, estimuló á los santanderinos á buscar nuevos horizontes financieros. Se crearon de este modo una porción de negocios y empresas industriales y se extendieron á Santander otros existentes en diversas provincias. Aunque sea casi imposible hacer un cálculo aproximado de los capitales hoy en circulación en Santander, indicaremos las siguientes cifras sin temor de incurrir en exageración: Acciones del Banco de España, 20 millones de pesetas; Cuentas corrientes en establecimientos de crédito, 33 millones de pesetas; Deuda perpetua y amortizable, 100 millones; Capital empleado en empresas industriales, 230 millones.

El comercio de la ciudad se encuentra hoy en condiciones excelentes. Las numerosas transacciones motivadas por la gran población flotante, consecuencia del tráfico industrial, han elevado los establecimientos mercantiles á gran altura. El afán de aumentar las comodidades de la vida, indicio de progreso y cultura, ha influido en la mejora de los artículos en venta, de tal modo, que en los comercios de Santander pueden encontrarse los géneros de gusto más refinado que pueda desear todo el que haya visitado las grandes capitales.

En la imposibilidad, dado el carácter de esta obra, de hacer un índice completo de profesiones, damos á continuación la siguiente lista, sintiendo que no pueda ser minuciosa y acabada.

**Aceites.**—Se fabrican de todas clases y se exportan en grandes cantidades para el uso doméstico y diversas industrias, como fabricación de jabones, grasas y lubricantes para maquinaria, etc.

Casas recomendadas: **Braulio Bustelo.**

**Aguardientes, licores, etc. (Fábricas de).**—Esta difícil industria ha logrado dar á sus productos el *bouquet* y buena presentación que hoy exige el público. Se emplean en ella modernos procedimientos de destilación; hemos visto funcionar en las fábricas las más perfeccionadas columnas destilatorias y alambiques. Un detalle digno de tenerse en

cuenta es la pureza de las primeras materias.

Casas recomendadas: **B. L. Domecq y A. Roldán.**

**Almacenes de muebles.**—Espléndidamente surtidos en toda clase de estilos y dibujos. Mobiliarios modestos y lujosos. En las mismas casas se encuentran preciosos *bibelots* y objetos decorativos.

Casas recomendadas: **Araluce.**

**Almacenes de ropas.**—Los más importantes son **El Águila**; bien conocidos del público por el gran número de sucursales establecidas en España. (Véase *Sastrerías*.)

**Aparatos de alumbrado.**—Se construyen de mucha variedad y exquisito arte. En ellos se emplean diferentes metales y cristales tallados. Las mismas casas expenden infinidad de objetos similares como tulipas, pantallas, cristaleras, etc., y se encargan también de instalaciones de luz.

Casas recomendadas: **La Luz, Ribera, 21.** Almacenes y comercio.

**Automóviles.**—En el artículo correspondiente hemos hecho notar la importancia de esta industria y las buenas condiciones de los *garages*.

Casas recomendadas: **Galdona Castellanos Garage Moderno y Felipe González y Compañía.**

**Bancos.**—Son numerosas las entidades bancarias domiciliadas en Santander, como lo demuestra el gran capital en circulación.

Nada falta en estos establecimientos para el mejor desempeño de sus funciones. Algunos de ellos tienen instaladas cajas de seguridad para uso de particulares.

Casas recomendadas: **Banco Mercantil.**

**Cafés.**—Entre los muchos y bien montados con excelente servicio de bebidas heladas, almuerzos, cenas, etc., recomendamos el **Café Suizo**, **Café Español**, los dos más antiguos y acreditados de la población.

**Camisierías.**—Lujosamente montadas; en ellas se encuentran infinidad de artículos similares como corbates, guantes, botanaduras, etc. Tienen además numerosos objetos para regalos, entre ellos, artículos de piel y bisutería fina.

Casas recomendadas: **Martín y Ramírez.**



**Carpinterías.** — Están á la altura de los progresos en la construcción y de la industria mecánica.

Casas recomendadas: **Francisco Mirones.**

**Colchonerías.** — Comercios muy bien surtidos en los que se encuentran lanas del país y extranjeras. Se fabrican colchones higiénicos, y hay grandes existencias de artículos similares.

Casas recomendadas: **La Hispano Francesa y Pedro Cuesta.**

**Comestibles.** — Estos comercios, además de los artículos corrientes, están provistos de otros muchos procedentes de las diversas provincias y extranjero, como son fiambres, conservas, quesos de varias procedencias, licores y jamones, frutas en almíbar, galletas, etc.

Casas recomendadas: **La Universal. Cesáreo Ortiz. La Gaditana.**

**Confecciones.** — Ramo de gran importancia en el comercio de géneros blancos: en los talleres dedicados á esta especialidad se trabaja con sumo arte, y siguiendo los más recientes modelos, todo lo referente á equipos y canastillas, camisería y novedades.

Casas recomendadas: **Julián Casuso y Antonio Blanco, El Toisón.**

**Cervezas y hielo.** — Se fabrican con sujeción á los modernos procedimientos y con maquinaria especialmente importada de las mejores casas constructoras del extranjero. Entre las más acreditadas marcas recomendamos «La Cruz Blanca».

**Curtidos.** — Se trabajan en grande escala, utilizando las primeras materias, tan abundantes en la provincia. La exportación de estos géneros alcanza proporciones elevadas. Es una industria de gran porvenir en Santander.

Casas recomendadas: **Viuda de Pedro Mendicauque.**

**Consignatarios.** — Una de las casas de gran reputación por la extensión de sus servicios, **Carlos Hoppa y C.<sup>a</sup>** y Línea de Vapores «Arrotégui», cuyo consignatario es **D. Antonio V. Basterrechea.**

**Construcción (Materiales de).** — Esta industria se distingue por la perfección de sus productos, que igualan á los similares de las mejores fábricas. Entre ellos se encuentran los mosaicos hidráulicos, tuberías de todas clases, estucos, cemento armado, etc.

Casas recomendadas: **Ladislao del Barrio, Joaquín Madrazo, Beaymont y Gómez.**

**Cristalerías y vajillas.** — Existen grandes almacenes, en donde se encuentran estos artículos en gran variedad y otros análogos,

propio del menaje doméstico, como baterías de cocina, hules, cubiertos de metal blanco, etc.

Casas recomendadas: **Julián de Gurtubay.**

**Dentistas.** — Están domiciliados en Santander varios notables cirujanos dedicados á esta difícil especialidad, y que contribuyen á avalorar el distinguido cuerpo facultativo de la provincia.

Casas recomendadas: **Don E. Cortiguera, M. Soto y P. de la Vega Quintanilla.**

**Desechos.** — Industria ejercida en grande escala por la acreditada casa **Martín González**, en la que nace la explotación del trapo para la fabricación del papel y lanas regeneradas, y se utilizan los desperdicios del Matadero para la fabricación de peines, abonos, etc.

**Droguerías.** — Comercios perfectamente surtidos de productos químico-industriales, aguas minerales, aparatos ortopédicos, etc.

Casas recomendadas: **Pérez del Molino y Compañía, Drogueria Central y Eufasio Peñuela.**

**Farmacias.** — En el artículo *Santander* hemos hablado de esta profesión.

Casas recomendadas: **Viuda de Díaz Solerzano, Juan R. Gómez, A. Gómez Gil, Matarras Farmacia del Centro Zorrilla, Arturo de la Vega y J. Zamanillo, Ernesto del Castillo, Montañón, García Morante, José L. Arnillo, Venancio R. Jiménez, Erasmo Salgado, Cándido Navedo.**

**Gasómetros.** — Talleres de cinciería, hojalatería, construcción de gasómetros y aparatos análogos.

La casa más importante es la de la **Viuda de A. Wünsch.**

**Guarnicioneros.** — Comercios en donde se fabrican toda clase de efectos de viaje.

Casas recomendadas: **Hijos de J. Aída y G. Rodrigo.**

**Horticultores.** — Se distinguen por el buen gusto en la composición de ramos y en el adorno de jardines y salones.

Casas recomendadas: **Ramón Escalante.**

**Hoteles.** — Entre los muchos lujosamente montados, merece recomendarse muy especialmente el **Gran Hotel del Sardinero**, de **D. Lino Albéniz** y de **Labadié y Europa.**

**Imprentas.** — Entre las más acreditadas que sobresalen por la perfección de los trabajos tipográficos de todas clases, recomendamos las siguientes: **José María Gimeno, Viuda de Escoubes y Viuda de F. Villa.**

**Objetos de arte.** — La casa de **Lino Gorchio** fabrica gran número de objetos de metal de

fantasía para regalos y con destino al culto, así como también servicio de mesa de *plata montañesa*, fabricación especial de la casa.

**Objetos de escritorio.**—Establecimiento con provisión de estos artículos y otros análogos, como objetos de piel, cromos, postales, etc.

Casas recomendadas: **Eduardo R. Castillo.**

**Jabones.**—Fábricas donde se manufacturan estos artículos, utilizando aceites del país y primeras materias en estado de pureza. Estos géneros son objeto de nutrida exportación.

Casas recomendadas: **La Rosario de Pereda y C<sup>a</sup>** y **La Camelia**, propiedad de **D. Alfredo Allay**.

**Joyerías.**—Muy bien surtidas en toda clase de objetos de metales preciosos del mejor gusto. Se fabrican joyas sobre dibujos especiales.

Casas recomendadas: **Manuel Agüero, Arias y Pérez del Molino, J. del Castillo e J. Presmanes.**

**Peluquerías.**—Por lo esmerado de sus servicios recomendamos la **Gran Peluquería Moderna**, en la que hay establecido cuarto de baño y estufa de desinfección.

**Pintores decoradores.**—Recomendamos por la perfección y economía en toda clase de trabajos los siguientes: **Marcelino Güznes** y **Pablo Bolado.**

**Piomierías.**—Recomendamos para toda clase de trabajos en este ramo y el de fontanería y vidriería la casa **José García Lomas.**

**Roloterías.**—La **Relotería Moderna de Trallero (hijo)** tiene montado un completo

taller de composturas, y en el establecimiento hay completo surtido de relojes de pared y bolsillo.

**Restaurants.**—Entre los que se distinguen por la excelencia y economía de sus servicios recomendamos **Labadie, Café Suizo** y **El Cantábrico**, cuyo propietario es **D. Pedro Gómez Fernández.**

**Sastrerías.**—Hay establecidas en Santander muchas casas dedicadas al corte y confección de prendas, tanto para caballero como para señoras. Las mismas casas, según es uso en los establecimientos acreditados, reciben todas las novedades en pañería y géneros finos del país y extranjero.

Casas recomendadas: **José Alvarez, Hijos de C. Enciso Solana, Lariente y Rodríguez, V.<sup>a</sup> de Federico Ontañón, Ramón Ruiz y Julián Sánchez.**

**Seguros.**—La acreditadísima Empresa inglesa **Assurance Corporation Limited** y la española **La Unión y el Fénix español** tienen en Santander sucursales que efectúan numerosos contratos, aumentando rápidamente su cartera de pólizas.

**Tejidos.**—Casas recomendadas por la abundancia y variedad de toda clase de novedades, lencería, tejidos y géneros de punto, **El Toisón, Paco, Jaime Ribalayguer, Ramón Ruiz y Enrique Baquero.**

**Thermos.**—Depósito de aparatos especiales de calefacción. **Colchonería Hispano-Francesa.**

**Tintorería.**—Recomendamos los grandes talleres de tinte y quitamanchas de **Luis Egula.**

## La más práctica, útil y sencilla

*Pidanse tarifas y prospectos de los que se envían gratis.*

*Guía de ferrocarriles, Hoteles, F. ndas, Cafés, Casas de viajeros, Bañerías, Servicio de coches.*

*Mapas de todas las líneas de Europa.*

*Itinerarios y Arte español*

*300 páginas con ilustraciones, 30 céntimos.*

**Administración GUÍAS ARCO**

**MADRID**

**Se pondrá en breve á la venta**

La más completa

La más económica



# BRAULIO BUSTELO

FABRICA. EXTRACCION DE ACEITES DE SEMILLAS  
TORTAS DE LINAZA Y DE COCO

ACEITES DE LINAZA CLARIFICADOS Y REFINADOS  
FABRICACION MODERNA DE ACEITES DE COCO

— Medalla de oro en la Exposición Regional de Santander. 30 Septiembre 1905. —  
Gran Premio, Gran Cruz y Placa de Honor  
en la Exposición del Progreso en Madrid 5 Noviembre 1905.  
Diploma de miembro de Honor en la Academia del Progreso de Paris  
30 Diciembre 1905.

San Fernando, 32 (Alameda Segunda). Teléfono 225.



Vista exterior de la Fábrica.

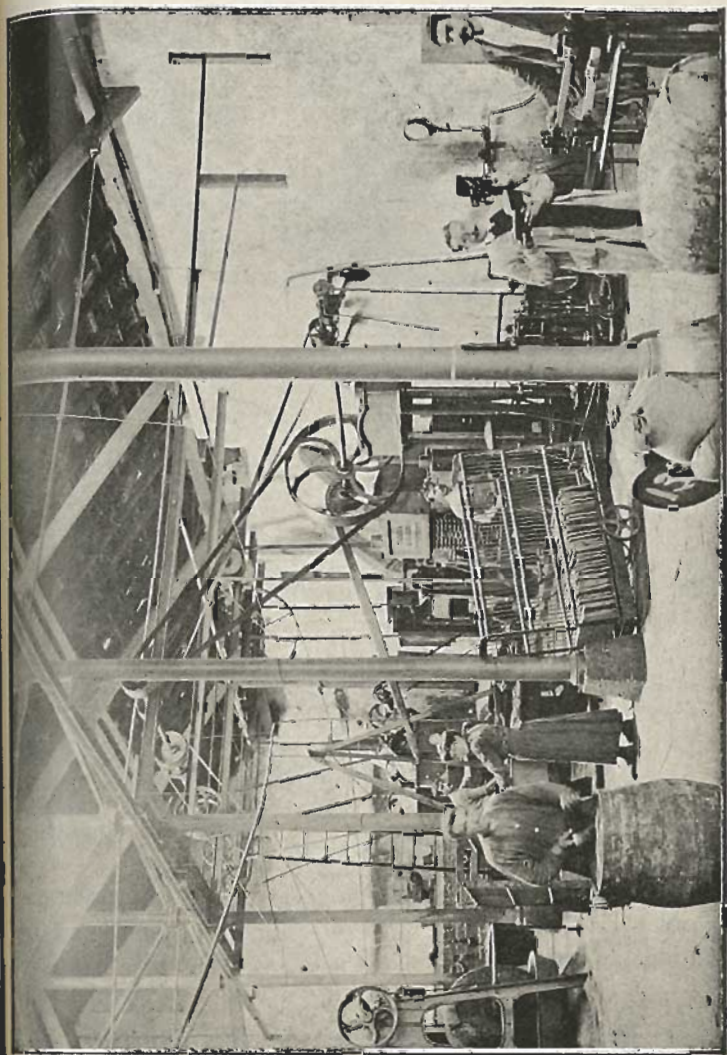

Vista interior de la fábrica de aceites y semillas de D. Braulio Bustelo.





## **LA LUZ — RIBERA, 21. — Teléfono 28.**

Aparatos de metal y arañas de cristal para luz eléctrica y de gas, desde lo más sencillo á lo más suntuoso que se desee.

200 modelos en tulipas y pantallas.

Cristalería de Bohemia.

Brazos y grupos de luces fantasía.

### **Instalaciones de luz eléctrica y timbres**

Ventas al por mayor y menor de materiales para toda clase de instalaciones eléctricas.

Ventiladores y caloríferos eléctricos: inodoros, lavabos y bañeras.

Robinería para vapor, agua y gas.

— **LA LUZ** —

**Ribera, 21.-Teléfono 28.-Santander.**

# EL AGUILA

GRANDES ALMACENES DE ROPAS CONFECCIONADAS Y Á MEDIDA

CASA FUNDADA EN 1850

**SANTANDER.—ISABEL II, 2.—TELÉFONO 414**



## SUCURSALES

**MADRID.** Preciados, 3.—**BARCELONA.** Plaza Real, 13.

**BILBAO.** Estación, 5.—**CÁDIZ.** San Francisco, 25.

**VALENCIA.** Paz, letra E.—**VALLADOLID.** Santiago, 57.

**MÁLAGA.** Granada, 63.—**Sevilla,** Sierpes, 72.

**ZARAGOZA.** Independencia, 1.—**PALMA DE MALLORCA.**

Calle Colón.

## PRECIO FIJO

Gran surtido en trajes hechos, togas, levitas, cazadoras, guerreras, mantas, guardapolvo, gorras, etc., etc.

### SECCION DE ROPAS PARA NIÑOS

Géneros del país y extranjeros para la medida.

**NOTA** Todos los artículos que expenden estos almacenes llevan los precios marcados en las etiquetas.



# BANCO MERCANTIL

Capital: Pesetas 6.000.000

**SANTANDER, TORRELAVEGA, REINOSA, LLANES**

Cuentas corrientes, á la vista..... 1 por 100 de interés anual.

— — á tres meses.. 2 — —

— — á seis meses.. 2½ — —

— de depósito á tres meses.. 2 — —

— — á seis meses.. 2½ — —

Caja de ahorros, á la vista, 3 por 100 de Interés anual al total de la imposición desde la primera quincena, y se paga cada seis meses. |

**Cajas de seguridad** para particulares. Indispensables para alhajas valores y documentos de importancia.

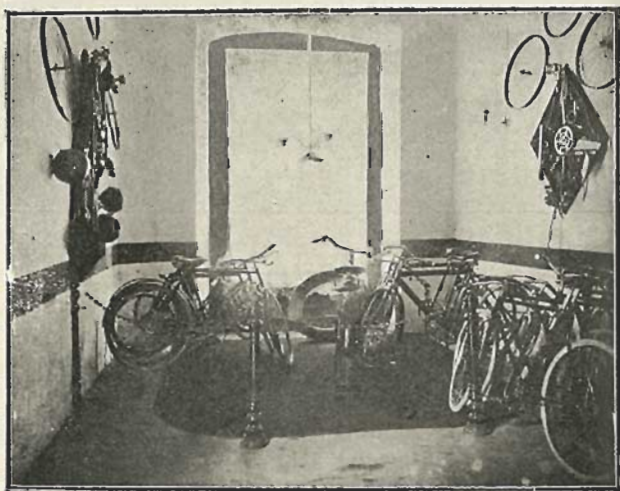

**VOITURETTES**

**Lion - Peugeot**

Bicicletas & Motocicletas

STOCK HUTCHINSON

**M. Sancho - MUELLE, 34 - Santander.**

☉ Café Suizo. == Restaurant y Pastelería ☉

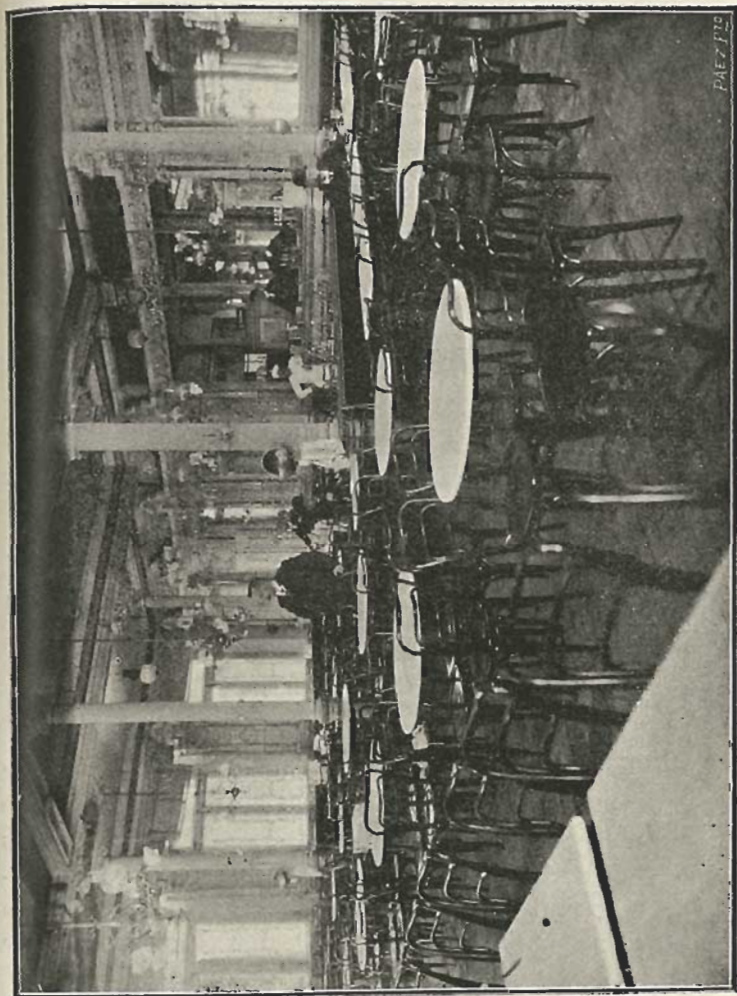

**Casa de primer orden**

**Especialidad en bodas y banquetes.**

**La más antigua y acreditada de la población.**



# Thermos

Productores y acumuladores de calórico por el sistema "Calorífero X," con patente

## APARATOS Y SUS APLICACIONES

Sin agua, sin vapor, sin electricidad y sin fuego

(Con caloría para ocho horas como minimum)

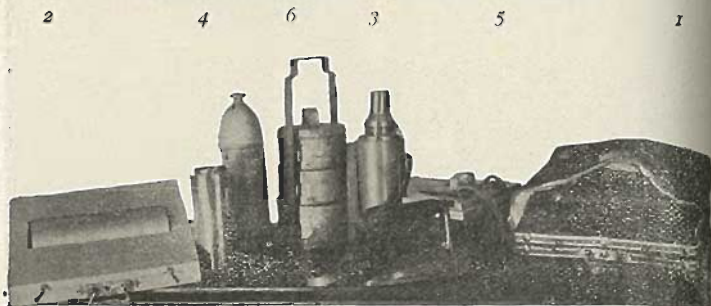

- 1 y 4.—Thermo-cama, para colocar entre el colchón y sábanas.
- 3 y 4.—Thermo-pies, para debajo de la mesa de escritorio, costura, etc.
- 5.—Thermo-líquidos, para servicio de enfermos sobre la mesa de noche y para viaje.
- 6.—Thermo-sólidos, para viaje.
- 6.—Thermo-porta-viandas, para llevar la comida á empleados, oficinas, etc.
- Thermo-rancho, para llevar la comida á los soldados.
- Thermo-plato, para calentar los platos sobre la mesa en fondas, etc.
- 7.—Thermo-plancha, para alisar ropas finas sin peligro de quemarlas ni dorarlas.
- Thermo-taza, para dejar el café ó leche calientes.

Todos estos Thermos son aplicables principalmente para enfermos, sobre todo por la noche; pues alejan todo temor al fuego por las lámparas de alcohol, gas, etc., y además pueden utilizarse como calentadores de pies, manos, cama, etc., aunque por sus diversas formas están hechos para la aplicación particular que los da nombre especial.

Los pedidos deben dirigirse á la Colchonería y Lamería «La Hispano-Francesa» de Santander.

**Se envían Catálogos.**



Entrada al almacén y talleres.

## *Francisco Mirones*

*Constructor de Obras*

Plaza de Cañadio, 1.-Carpintería.

SANTANDER.



Uno de los talleres.



# LA CRUZ BLANCA LAUREADA

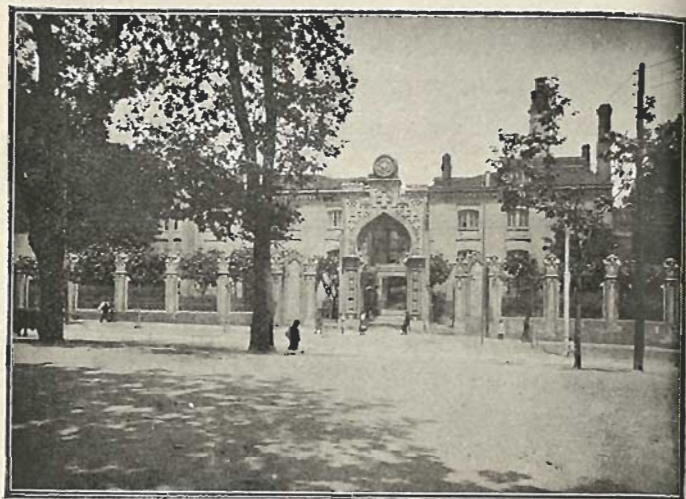

Visa de la fabrica.

— FÁBRICA —  
— DE —  
Cervezas de Exportación, Bebidas Gaseosas  
Y HIELO ARTIFICIAL  
*Gran premio París 1900*  
**SANTANDER**

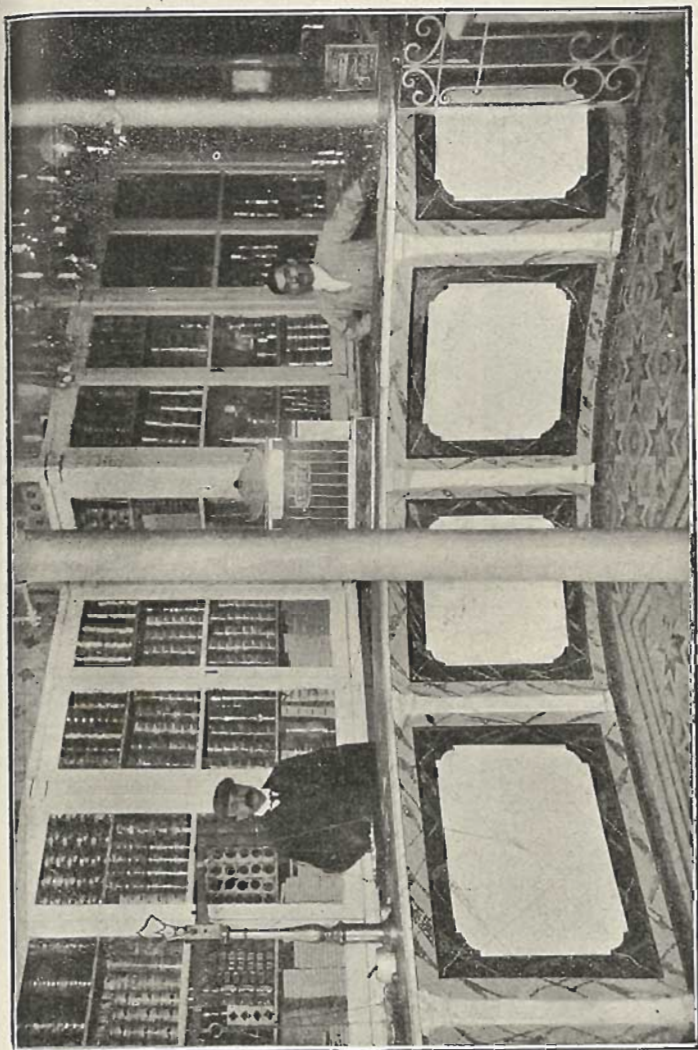

DESPACHO principal del Café tostado de las **TRES CORONAS**

**La Universal** Blanca, 19  
Santander

Primera casa en comestibles, vinos y licores. Tostador de café en gran escala. Ventas por mayor y menor. Pídanse notas de precios.



### ESPECIALIDAD EN CAFÉS TOSTADOS (No se pintan)

MOLINO MODELO para la elaboración de chocolates finos.—Estos exquisitos chocolates llevan los nombres de **Cesáreo Ortiz é hijos de Francisco Rivero**, habiendo sido premiados en la Exposición de Santander del año 1905 con medalla de oro; única que se concedió entre seis expositores de esta capital; también han sido premiados en Madrid con el Gran Premio de Honor.



Quien prueba una vez los chocolates de mi elaboración no compra nunca de otras marcas: Los coloniales, conservas, vinos, licores y demás artículos que se expenden en mis establecimientos son siempre **LEGÍTIMOS**, y sus precios los más económicos.



Grandes despachos de Coloniales y comestibles finos, situados en las calles de Velasco, 3 y Hernán Cortés, 8.—**CESÁREO ORTIZ.**



Exterior tienda ultramarinos.

# LA GADITANA

CASA FUNDADA EL AÑO DE 1856

Premiada con medalla de oro en la Exposición de París de 1901

**CONFITERÍA, PASTELERÍA Y ULTRAMARINOS FINOS**

GRAN VARIEDAD DE ARTICULOS DE LUJO Y FANTASIA PARA REGALO

**RUPALACIO, 5 y MUELLE, 16**

**SANTANDER**



Vista confitería.



## V.ª de Pedro Mendicouague

FÁBRICA DE CURTIDOS EN TORRELAVEGA Y SANTANDER  
Almacén de curtidos al por mayor y menor. — Cortes de botines de todas clases.

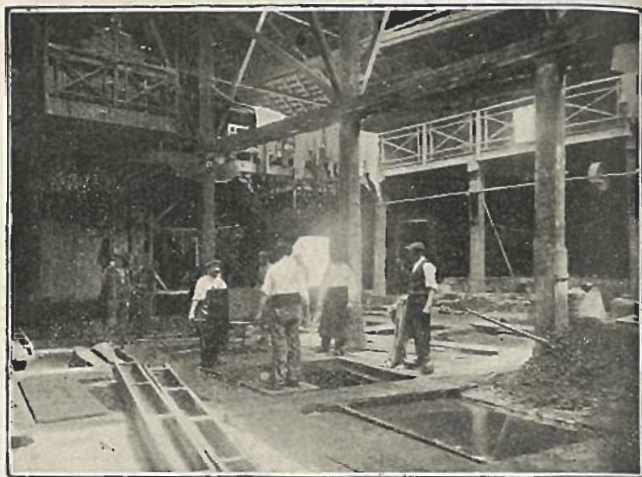

Interior de uno de los departamentos de la Fábrica de Santander.



Vista del despacho, calle del Cubo, núm. 8, Santander.

# LINEA DE VAPORES "ARRÓTEGUI"

Servicio de vapores correos entre Liverpool, Santander y puertos de la isla de Cuba, con los grandes y magníficos vapores

*Riojano*, de 5.804 toneladas.

*Castano*, de 5.733 idem.

*Lugano*, de 3.593 idem.

*Madrialeño*, de 3.115 idem.

*Santanderino*, de 3.032 idem.

Salidas del puerto de Santander cada veintiún días, admitiendo carga y pasajeros á precios reducidos para

Habana.

Matanzas.

Santiago de Cuba.

Cienfuegos.

Cárdenas.

Sagua la Grande.

Caibarién.

Nuevitas.

Gibara.

Guantánamo.

Manzanillo.

Para solicitar cabida é informes generales dirigirse á su consignatario

**ANTONIO V. BASTERRECHEA**

Muelle, 6.—SANTANDER

---

**Gabinete Odontológico**  
**DEL DR. M. SOTO LÓPEZ**  
Daoiz y Velarde, 5, segundo.—SANTANDER







**Gabinete Dental del Cirujano Dentista**  
**PABLO DE LA VEGA QUINTANILLA**  
**Plazuela del Príncipe, entrada Arcillero, 4, 1.º, Santander.**  
Consulta de Cirugía de la boca y dientes de 9 á 1 y de 3 á 6.

# Pérez del Molino y Compañía.



Vista exterior del establecimiento.

Grandes almacenes de Droguería, la casa más antigua del Norte de España.

Completo surtido de Drogas medicinales é industriales.

Especialidad en el surtido de farmacias.

DIRECCIÓN POSTAL:

**Pérez del Molino y C.<sup>a</sup>—Santander.**

TELEGRAMAS:

**• PERMOLINO**

DESPACHO Y ESCRITORIO

**Plaza de las Escuelas.**



PÉREZ DEL MOLINO Y COMPAÑÍA.—SANTANDER

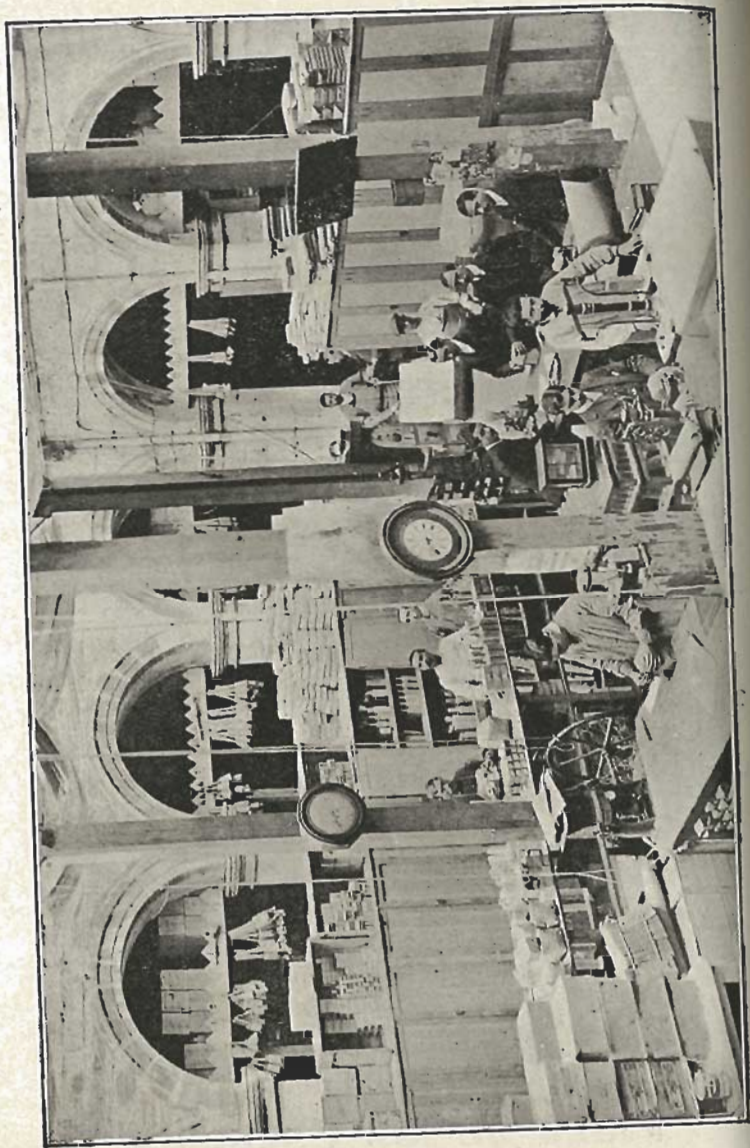

CASA FUNDADA EN 1830

Vista del interior de la casa fundada en 1830.

# Pérez del Molino y Compañía.

SANTANDER



Vista de la tienda de detall.

Especialidades:

## AGUAS MINERALES

Gran surtido de perfumería nacional, francesa é inglesa de las mejores marcas.

Ortopedia, cepillería, pinturas, aparatos de química, etc., etc.

SUCURSAL

**Wad=Rás, núm. 3**

(AL LADO DE SINGER)



## DROGUERIA CENTRAL

Plaza de la Libertad, Arcos de Botín, I.—SANTANDER



Completo surtido en perfumería nacional y extranjera.—Gamuzas, esponjas, peines y cepillos para todos los usos.



## DROGAS MEDICINALES É INDUSTRIALES

Aguas minero-medicinales.—Específicos nacionales y extranjeros.—Objetos de goma elástica y cautchouc.—Barnices.—Pinturas.—Brochas y pincelería de todas clases.

# EUFRASIO PORRÚA

## ALMACEN DE DROGAS



## Fábrica de colores y pinturas.

CALLE DEL GENERAL ESPARTERO, NÚM. 19  
SANTANDER

TELEGRAMAS: PORRÚA

---

GUÍA PRACTICA  
DE  
**VIZCAYA**  
(BILBAO)

EDICIÓN ARCO

Pídase en todas las librerías

**1,50 ptas. ejemplar**

con profusión de fotografías.



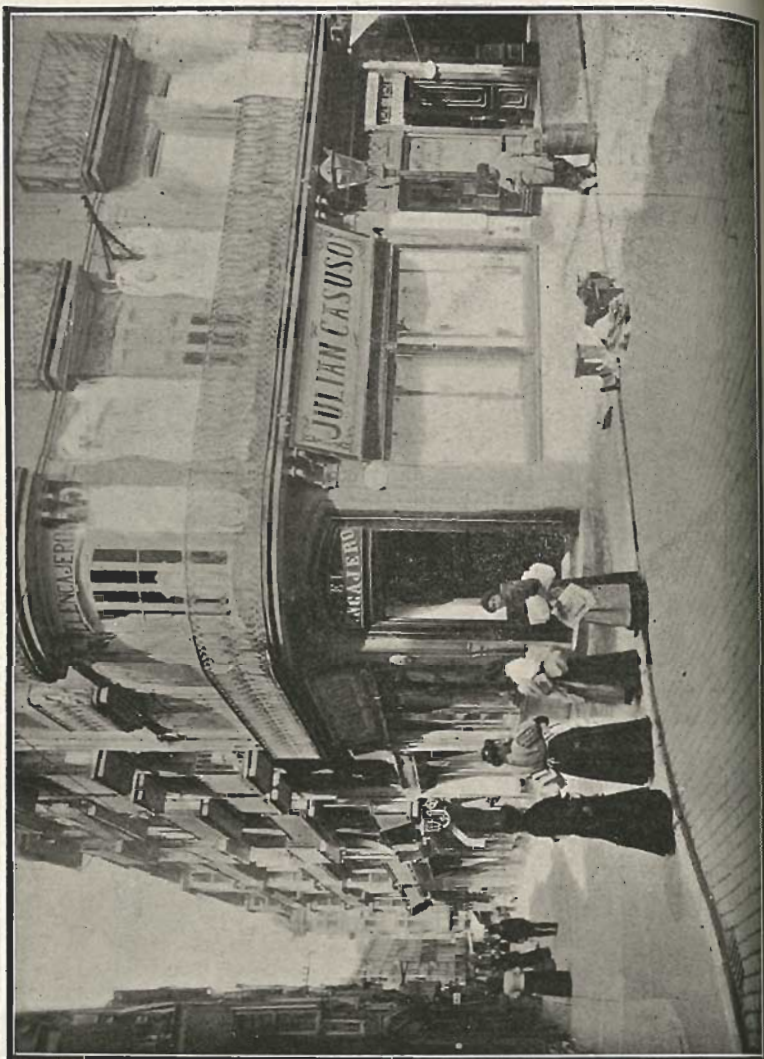

## EL ENCAJERO

GRANDES TALLERES DE CONFECCIÓN DE ROPA BLANCA  
DE JULIAN CASUSO

Novedades, Camisería, Lencería, Géneros de punto.—Casa especial en equipos para novias y canastillas.

SAN FRANCISCO, 2 Y CONSTITUCIÓN. 4.—SANTANDER

## C. CEBRIAN EFECTOS DE VIAJE

20, San Francisco, 20.—Santander.

Baúles de mimbre, Cajas vienesas, Maletas de todas clases, Cabás, Sacos,  
Porta-plats, Estuches de aseo, limosneros, Carteras,  
Petacas, Pitilleras, Sombrereras, Cestas y demás artículos del ramo.





# JOSÉ L. ARNILLA

FARMACÉUTICO

**AMOS DE ESCALANTE, INÚM. 6**

Productos químicos y farmacéuticos. • Aguas minerales. • Es-  
pecialidades. • Apósitos y vendajes.

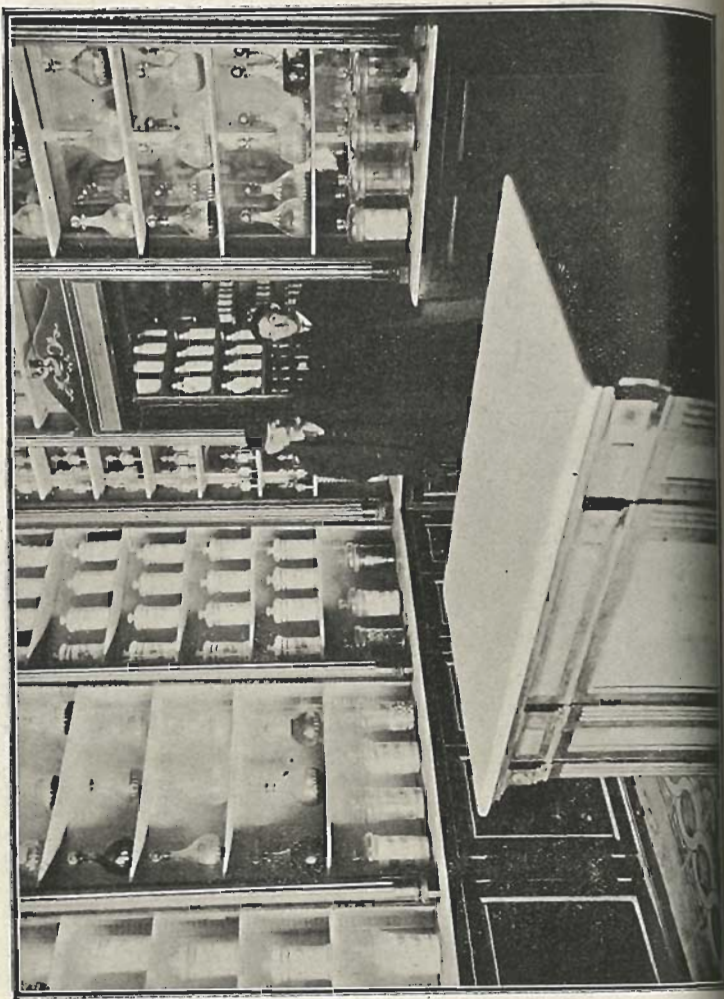

## Emulsión de aceite de hígado de bacalao con hipofosfitos de cal y sosa

DE ERNESTO DEL CASTILLO

Es un preparado especial para combatir el *esqueofulismo*, *raquitismo*, *anemia*, la *tisis pulmonar*, la *debilidad general*, la *tos crónica*, las *afecciones de la garganta*, la *clorosis* y, en general, todas aquellas enfermedades que reconocen por causa la falta de vigor corporal. Da color á las mejillas, aumenta las carnes y las fuerzas.—*Dosis*: Una cucharada de las de café para los niños, y una cucharada grande para los adultos, antes de cada comida. **Precio, 3 pesetas.**—De venta en la Farmacia de su autor, **Lope de Vega, 1, Santander.**—Consérvese el frasco bien tapado, en lugar seco, y agítese antes de tomar la medicina.





## Farmacia de Viuda de Díez Solórzano.

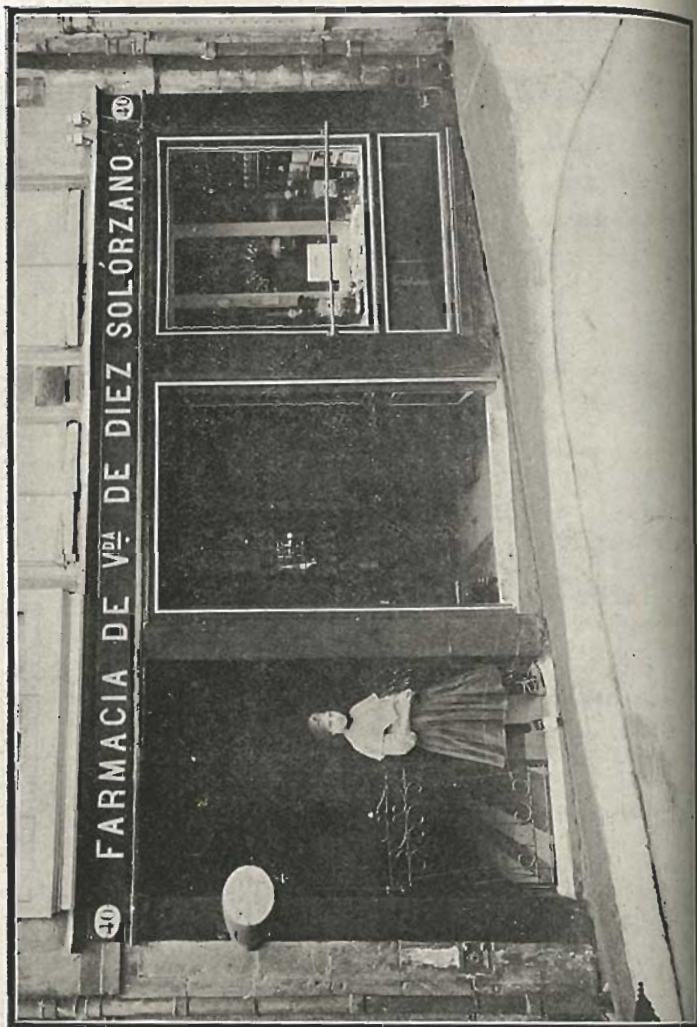

Aguas minero medicinales. Medicamentos modernos. Especialidades. Depósito para la provincia del Agua de Insalus. Vacuna del Instituto de vacunación de Santander.

**Calle de la Blanca, núm. 40, Santander.**

# Farmacia de Juan R. Gómez

Alameda 1.ª, 6 y 8.  
**SANTANDER**

Esta Farmacia, instalada en 1896, es la primera que, rompiendo los antiguos moldes, hizo su instalación con arreglo a los adelantos de la moderna ciencia, poseyendo el más amplio Laboratorio y el mejor surtido de aparatos y utensilios, así como también locales adecuados para análisis, esterilización, conservación y reposición de medicamentos, pudiendo, por tanto, dar cumplida satisfacción a su numerosa clientela.

En su Laboratorio, aparte de las aguas, alcoholes, destilados, extractos, etc., etc., que prepara para su consumo, tiene instalado un motor eléctrico de dos caballos de fuerza para la preparación en gran escala de varias especialidades, entre los que han adquirido renombre y fama en toda España la

**Emulsión de Aceite de Hígado de Bacalao yodo-  
ánica-fosfatada-arsénica «Thrillo»** alimento  
tónico reconstituyente, la más agradable al paladar, que a las excelentes cualidades alimenticias del aceite puro de hígado de bacalao, reúne las reconstituyentes del yodo-fósforo-arsénico-cal y sosa; y el **Jarabe «Thrillo»** de idéntica composición, que poseyendo un sabor agradabilísimo, es el mejor sucedáneo de aquella en casos convenientes.

La instalación que en la Exposición Hispano-Francesa de Zaragoza tiene presentada con sus productos, está llamando justamente la atención de los numerosos visitantes.

Venta en todas las Farmacias de España y en la de su autor.

**Depósito: Pérez Martín  
Velasco y Compañía,  
Alcalá, 7, Madrid.**





LABORATORIO QUÍMICO FARMACEUTICO Y DE ANALISIS  
DEL

*Licd.º A. Gómez Gila*



**ESTERILIZACIÓN Y PREPARACIÓN  
DE SUEROS E INYECCIONES HIPODÉRMICAS**  
**Emulsión Glicero-Fosfatada**

**ANTITENIUM**

**BALSAMO CATIVO MANGLE**  
**TONAL A BASE DE SALES FORMICAS**

**Curas, vendajes y material esterilizado para operaciones quirúrgicas.**

**EMBALSAMAMIENTOS**

**GABINETE ORTOPÉDICO: Santa Clara, 8 y 10.—SANTANDER**

## FARMACIA MATORRAS

SUCESOR DE CORPAS

22, San Francisco, 24.—Teléfono 348.—Santander.

Medicamentos modernos puros.—Material de curación esterilizado al autoclave.—Sueros inyectables, ampollas para uso hipodérmico, especialidades nacionales y extranjeras.—Aguas minerales naturales; artículos de goma; ortopedia, etc., etc.

**SERVICIO PERMANENTE**

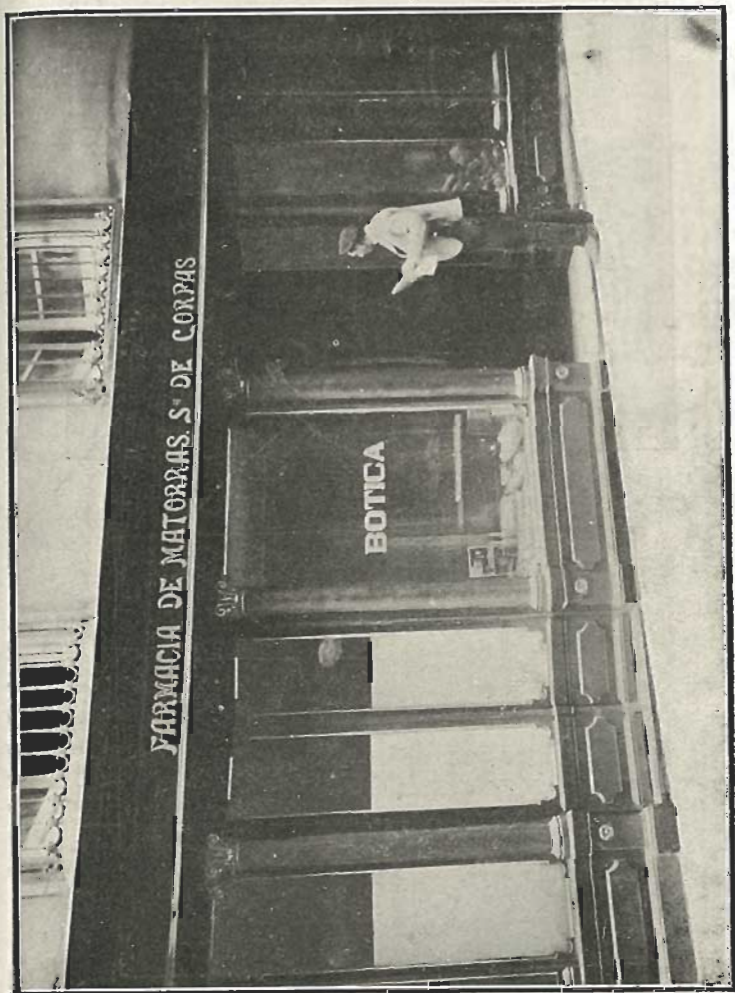



Farmacia del Centro  
DE  
CÁMINO G. DE LA ROSA  
San Francisco, núm. 12.—Teléfono 126.—SANTANDER



Vista exterior de la farmacia.



Un ángulo de la elegante tienda.

# Farmacia de Zorrilla.

PLAZA VIEJA, 2



Productos químicos y farmacéuticos. Especialidades aguas minerales, cura Lister, etc.

Depósito del jarabe yodo-balsámico empleado con éxito creciente en los catarros crónicos, especialmente en los de forma asmática.







Farmacia Central y Laboratorio Químico-Farmacéutico.—**ARTURO DE LA VEGA**, ex farmacéutico de Sanidad Marítima. Preparación de sueros artificiales e inyecciones hipodérmicas.—Material completo para cirugía.—Oxígeno puro obtenido en el momento y dispuesto en envases especiales para remitir á todas partes.—Medicación homeopática y dosimétrica.—Preparación del jarabe de Rothuar tan recomendado por las eminencias médicas para curar la tos y afecciones del aparato respiratorio.—Fumigaciones. Esterilización y Embalsamamientos.—**Palacio del Club de Regatas.—SANTANDER**

**Farmacia de J. ZAMANILLO.**—Antigua Botica de CUESTA  
— Teléfono núm. 128. — — Servicio permanente. —  
PLAZA DE ATARAZANAS.—SANTANDER

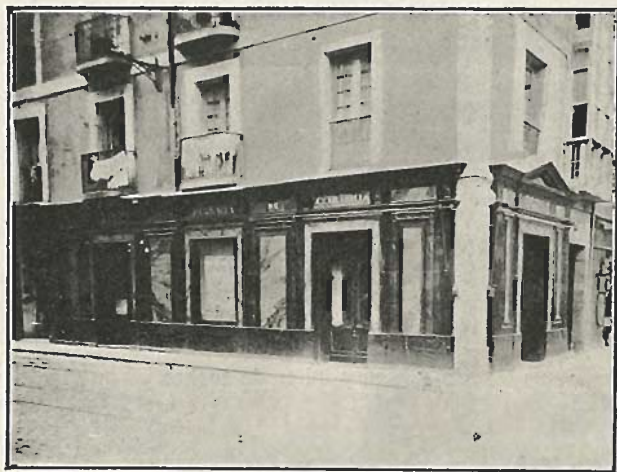

Exterior de la farmacia.



Interior de la Oficina de farmacia.



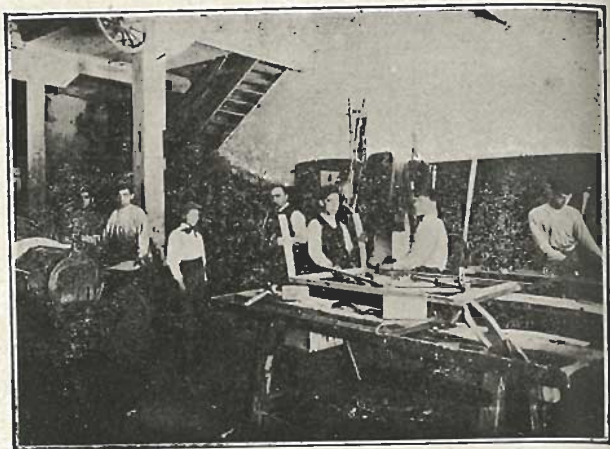

Uno de los talleres de reparaciones.

**Auto-garage y taller de coches.**

## **CASTELLANOS**

**Daoiz y Velarde, 27 y 29, Santander.**

Automóviles de todas las marcas, nuevos y de ocasión.—Lanchas automóviles, omnibus y camiones.—Alquiler de automóviles.—Sucursal en el Sardinero durante los meses de verano.—Taller de reparaciones.—Stock completo de neumáticos y toda clase de accesorios.

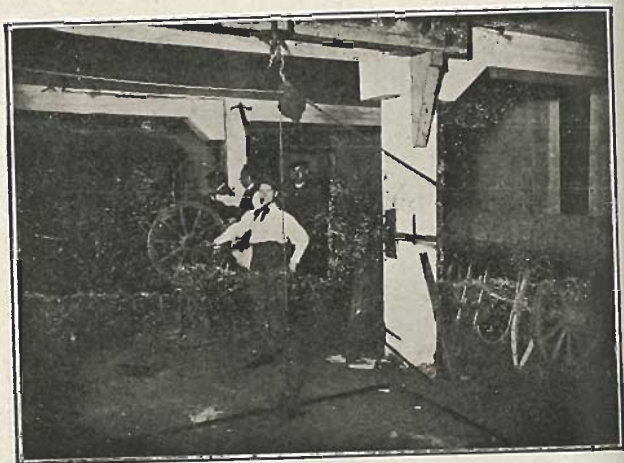

Otro de los talleres del garage.

**G**

Amo  
Tall  
de b  
ras  
mar  
Gabi



Vista exterior del garage.

## Garage Moderno. Plaza Numancia, 25, Teléfono núm. 371, # SANTANDER #

Amolios locales con agua y luz abundantes para estancia y limpieza de automóviles. Talleres de reparaciones con toda clase de maquinaria, forja, fundición de hierro, de bronce y de aluminio. Soldadura autógena para la reparación inmediata de roturas en hierro y acero. Depósito de neumáticos, aceites y grasas de las mejores marcas y toda clase de accesorios. Reparación y vulcanización de neumáticos. Gabinete de toilette para los señores automovilistas. — **Servicio permanente.**

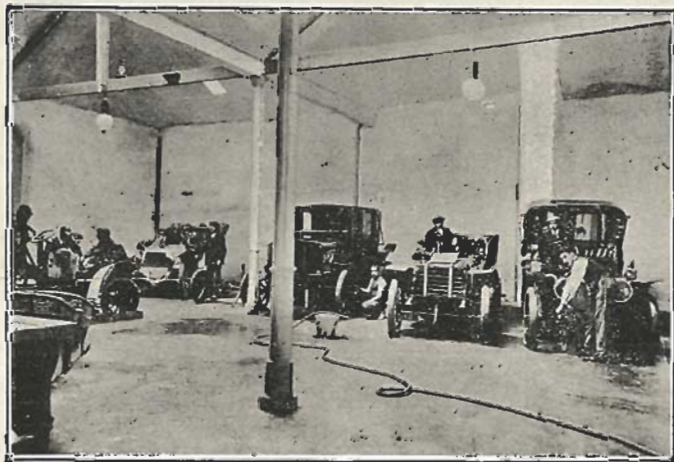

Garage.



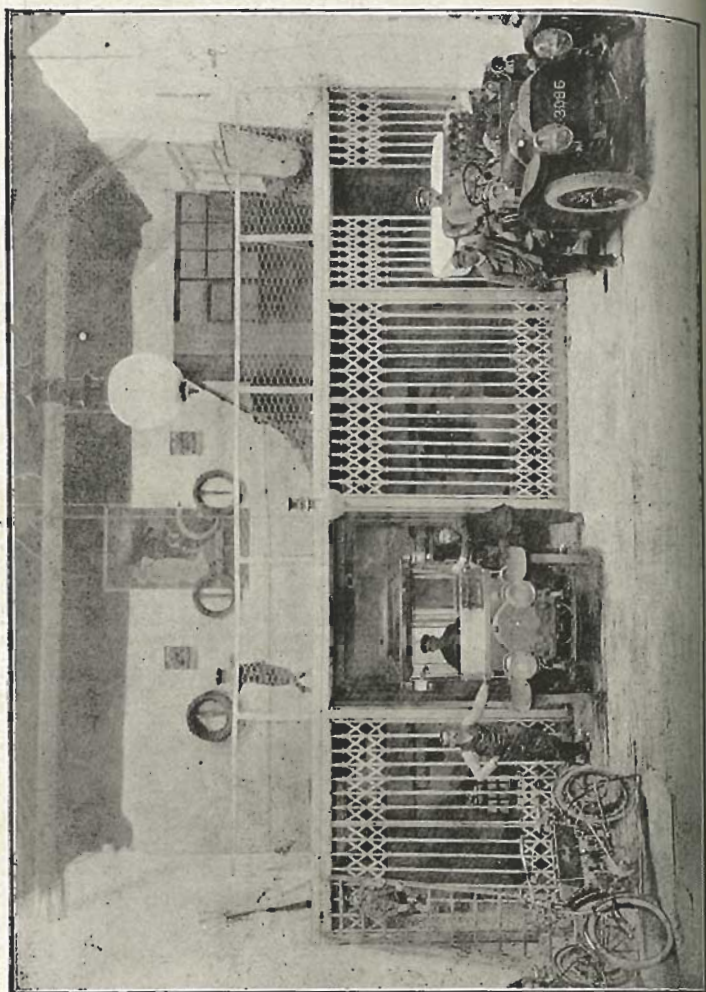

## **Felipe González y Compañía.**

**Garage Central: CALLE DE CASTILLA — Talleres CALLE MADRID**  
**AUTOMÓVILES. — COMPRA Y VENTA**

**TODA CLASE DE ÚTILES Y REPARACIONES**

**Servicio permanente. — Teléfono número 34.**

**SANTANDER**

# Viuda de A. Wunsch.

## ALAMEDA PRIMERA, NUM. 1.—SANTANDER

Talleres de cinguería, hojalatería y palastrería.—Casa fundada en 1854 y única en Santander premiada en ocho Exposiciones: Santander 1905, medalla de oro; Madrid, Gran Premio de Honor.—Miembro honorario de la Academia del Progreso de París.—Acetileno Eaw.—Gasómetros automáticos y totalizadores sistemas «Palacios», premiados con medalla de oro en la Exposición de París de 1900.—Construcción y reparación de faroles para ferrocarriles y automóviles, linternas y lámparas portátiles, etc.

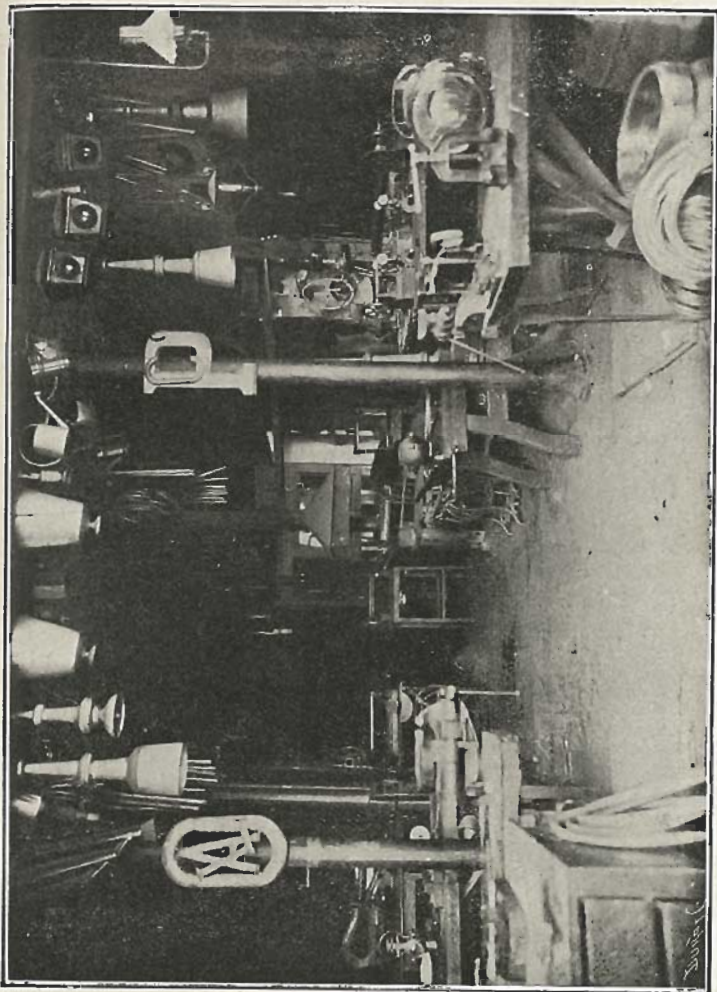



# HIJOS DE J. ALDEA

(CASA FUNDADA EN 1877)

Puente, núm. 8.—Santander.

Guarnicionería y fábrica de efectos de viaje.

DEPOSITO DE IMPERMEABLES INGLESES  
CORREAS DE TRANSMISIÓN

Arneses de todas clases, sillas de montar, polainas, látigos, etc.

Cepillería, gamuzas, esponjas, pastas, betunes y toda clase de efectos de limpieza de caballos, coches y automóviles.

Baúl-cesto con patente de invención.

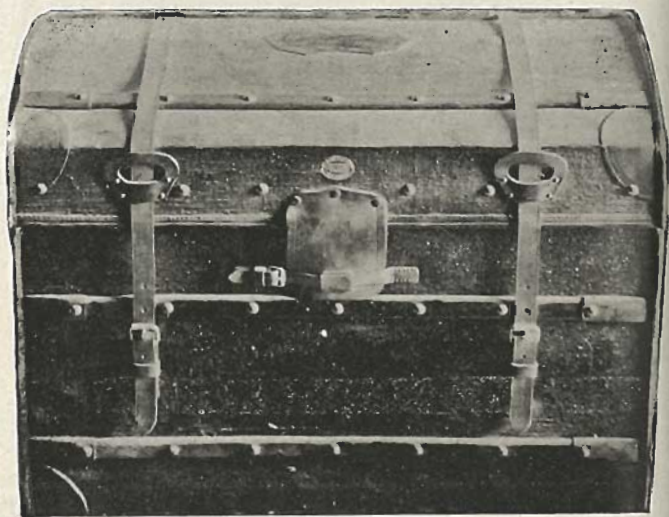

El más sólido, el más ligero, el más resistente, el más económico.

Novedades extranjeras en maletas, sacos de mano, estuches, limosneros, tarjeteros, cinturones, etc.

## Guarnicioneria de G. Rodrigo.

BL. NCA, 2, Y PUENTE, 1 DUPLICADO. — SANTANDER  
SUCURSAL EN TORRELAVEGA



Guarniciones.—Inmenso surtido en efectos de viaje.



Horticultura, Arboricultura, Floricultura  
DE  
**RAMÓN ESCALANTE**

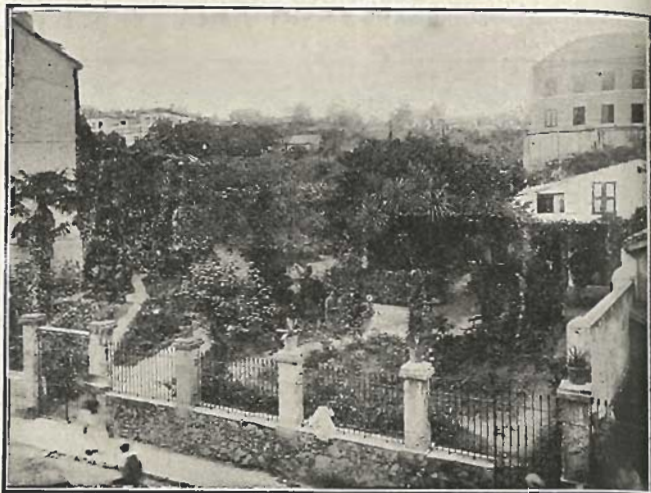

Si usted desea árboles, flores, hortalizas ó semillas de todas clases, acuda á la casa de Ramón Escalante, calle de Magallanes, 36. SANTANDER

NOTA.—Los ramos de flores, ramitos (bouquets), coronas, canastillas y centros de mesa, son confeccionados con el mayor gusto y premura.

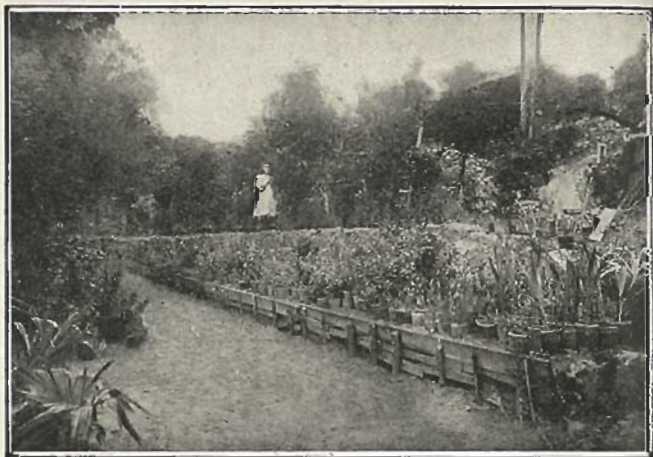



## GRAN HOTEL

El más grande y mejor situado.—El más próximo al mar y á la galería de baños, al tranvía, á la parada de carruajes y con mejores vistas.—Habitaciones para familias.—Salones de recreo y baile.—Servicio de mesa á la francesa y española.—Comedores particulares.—Restaurant: servicio á la carta y por cubiertos.

Para más detalles, dirigirse á su dueño D. LINO ALBENIZ.

**Sardinero.—SANTANDER**





# Bonifacio Alonso.

(Sucesor de Barquín Alonso y Compañía.)

## SANTANDER



Importador y almacenista de  
**garbanzo mejicano.**

Importador y almacenista de  
**abonos químicos y prime-  
ras materias.**

COLONIALES

**General Espartero, núm. 5.**



IMPRESA

DE

**José M.<sup>a</sup> Cimiano**

(Casa fundada el año 1870)



**Arcos de Dóriga, 5**

**SANTANDER**



Entrada á la imprenta.



Sala de máquinas.



Cajas.

VISTAS INTERIORES DE LA IMPRENTA DE JOSÉ MARÍA CIMIANO



# Imprimerie française.

VIUDA DE ESCOUBES  
Blanca, n.º 38.—SANTANDER



Vista exterior.

Objetos de escritorio, papel y artículos de lujo.  
ESPECIALIDAD EN SELLOS DE CAUTCHOUC

# Imprenta, Papelería y Objetos de Escritorio

*IRENE TOCA, Viuda de F. Villa*

RIBERA, NÚMERO 17.—TELÉFONO NÚMERO 53.—SANTANDER

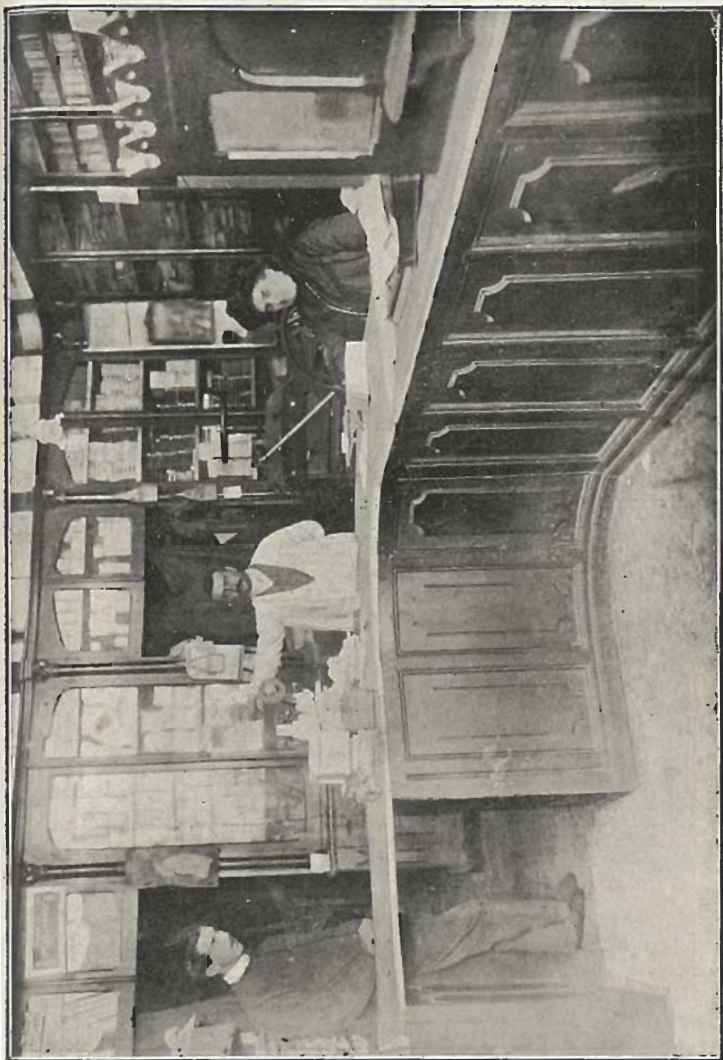

Impresos para los Ayuntamientos y Juzgados municipales.—Papel de todas clases y objetos de escritorio.—Artículos de dibujo.—Sobres.—Libros rayados.—Tinteros.—Escribanías.—Portaplumas.—Lapiceros y plumas.—AGENTE DE NEGOCIOS





Vista exterior.

**JABONERA MONTAÑESA**

«**Marca La Camelia**»

PROPIEDAD DE

**D. ALFREDO ALDAY**

**SE FABRICAN JABONES DE TODAS CLASES**

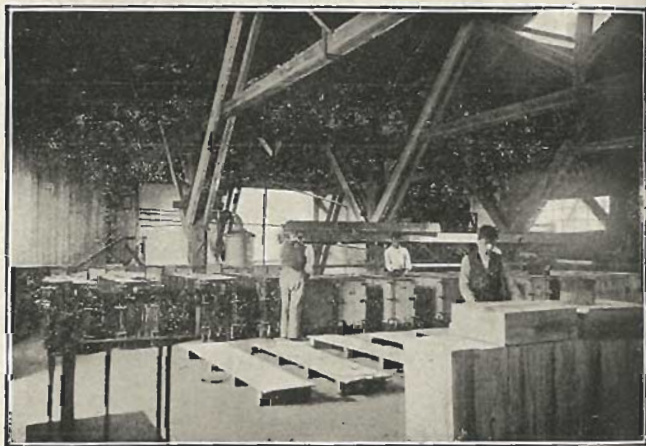

Una de las naves de la fábrica de jabón.

# LA CAMELIA

Fábrica de jabón.



Embases de jabón.

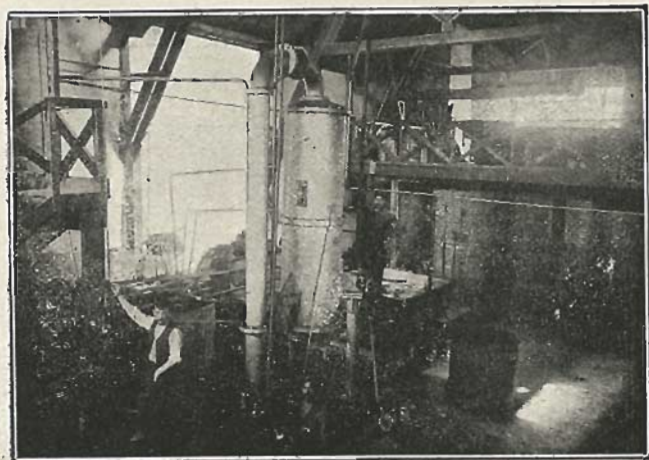

Una de las naves, motores y maquinas de la fábrica.





Vista exterior.

**JOYERIA Y PLATERIA**  **MANUEL AGÜERO**  
 San Francisco, 8, Santander,  
 FIEL CONTRASTE



Interior de la platería.

Platería, Joyería y Relojería.  
**ARIAS Y PÉREZ DEL MOLINO**  
Amós de Escalante, 6, Santander.



Vista exterior.



Vista interior.

**ÚNICA CASA EN ESTE RAMO QUE VENDE A PRECIO FIJO**  
**Depositarios de la acreditada casa «Plata Meneses».**  
**PRECIOS DE FÁBRICA**



# J. DEL CASTILLO

(Casa fundada en 1850.)

JOYERÍA.—SAN FRANCISCO, NÚM. 21

Brillantes, Perlas, Piedras de color.—Clase escogida.



Vista exterior.



Interior del establecimiento.

# J. PRESMANES

Platería y Joyería.

Casa fundada en 1834.

San Francisco, 20, Sanlander

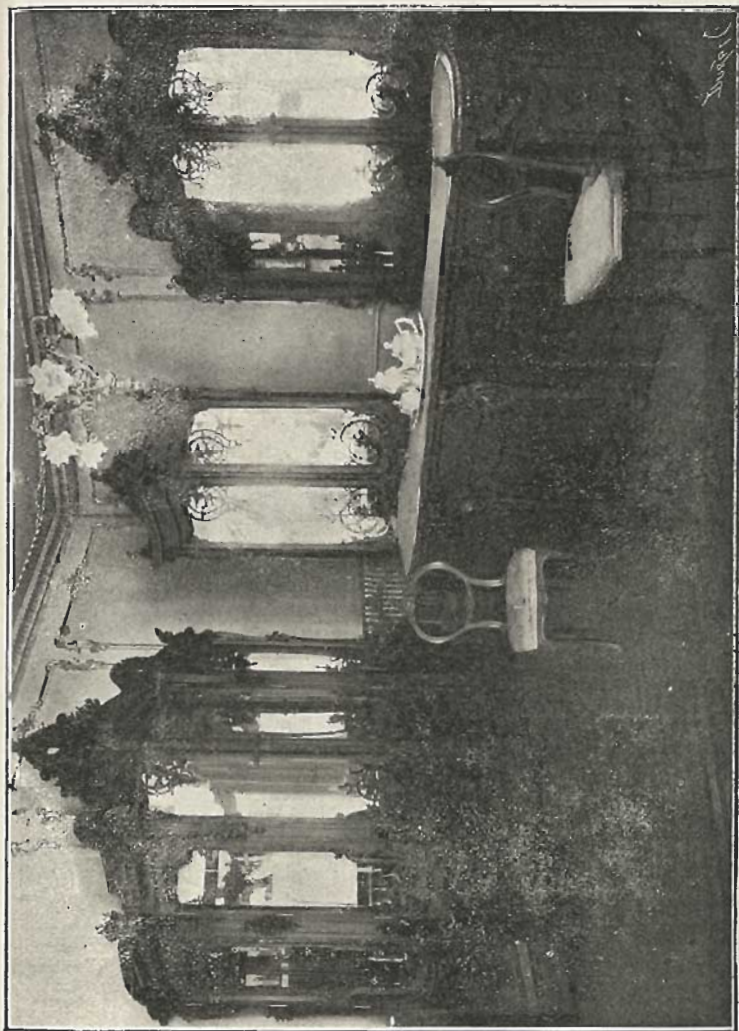





Precio fijo.—Premiado en varias exposiciones.—Damascos miraguano, pluma, pieles, duvet, crin, edredones y borras finas.—Especialidad en colchones á la inglesa.

**Laneria y colchonería higiénica. LA HISPANO-FRANCESA**

Wad-Ras, planta baja del Club de Regatas. Teléfono núm. 11.—SANTANDER

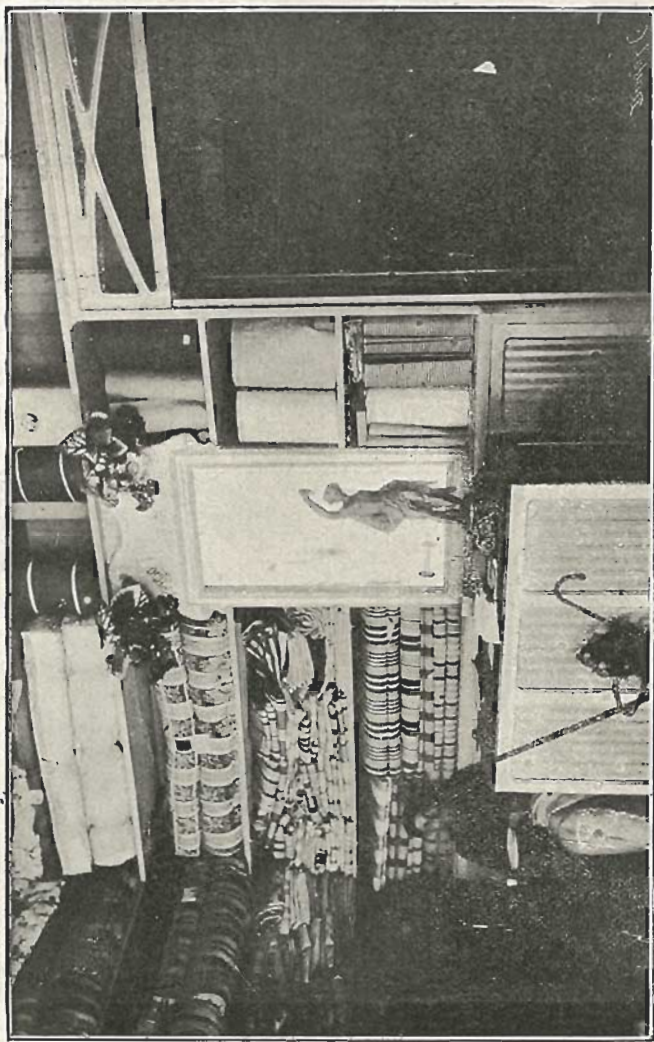

Colchones higiénicos. — Lanas de castilla y del país. — Toda clase de efectos de colchonería. — Precios sin competencia.  
Esta casa se encarga del estereo y alfombrado á domicilio á precios económicos.  
Especialidad en Duvets finos de la Caronne.





**LIBRERIA**  
**OBJETOS**  
 DE  
**ESCRITORIO**  
**TARJETAS POSTALES**  
**Figurines de modas**

Vista exterior de la casa.

y labores

**EDUARDO R. CASTRILLO**

COMPAÑIA, 2 (frente á la iglesia).  
**SANTANDER**



Vista interior de la tienda

**CUADROS, CROMOS Y MOLDURAS. — RELOJES, CADENAS, DIJES,  
 ESCULTURAS, ROSARIOS, MEDALLAS, ETC.**

# GRAN FABRICA MODELO A VAPOR

DE LICORES, AGUARDIENTES Y JARABES

Especialidad de la casa: ELIXIR, ANIS RUIZ ZORRILLA  
COGNAC DOMEQ, 1, 2, 3 y 4 Racimos.  
— GRAN APERITIVO, JEREZ, QUINA —

Unicos premiados con 12 diplomas de honor, 20 medallas de oro y plata.



EXPOSICION DE ZARAGOZA  
— B. E. DOMEQ. — SANTANDER —



**A. ROLDAN.—SANTANDER**

Fábrica de aguardientes y licores en Santander y Mahora de la Mancha.—Almacén de vinos tintos y generosos:

Especialidades: ANIS DON QUIJOTE.—RON CAR WALK



**MATERIALES DE CONSTRUCCION DE TODAS CLASES  
JOAQUIN MADRAZO.—SANTANDER**



Despacho: Méndez Núñez, 11 y Boulevard de Calderón de la Barca (frente á la Estación de los Ferrocarriles de la Costa.

Teléfonos: Despacho 61 y Domicilio 73.

## **Metalúrgica de Lino Corcho.**

**SANTANDER: MUELLE, NUM. 1** ♦ **MADRID: ARENAL, NUM. 20**

Objetos de arte y de fantasía para regalos.—Artículos para el culto divino.  
Bandejas, cubiertos y demás servicio de mesa en **PLATA MONTAÑESA**



## **GRAN PELUQUERIA MODERNA**

**BOULEVARD DE PEREDA, 4, AL LADO DEL CAFÉ DE LA ÁNCORA.**  
Instalación moderna.—Estufas de desinfección.—Cuarto de baño.—Servicio esmeradísimo.



**"LA IDEAL,"**  
**EAUMONT Y GÓMEZ.—VÍA CORNELIA, 1, SANTANDER**



Mosaicos hidráulicos.—Tuberías.—Construcciones de cemento armado y [nár.no]; comprimido  
 Estucos para fachadas.)

# ARALUCE

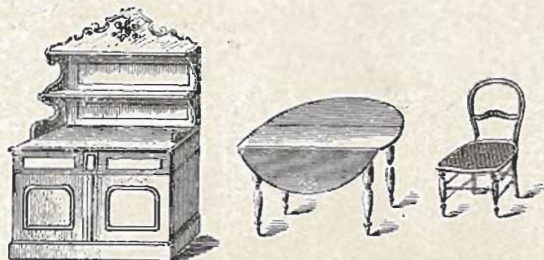

*Almacén de Muebles*

**M** Plaza de la Libertad  
obiliarios completos de lujo  
y económicos.

**CAMAS DE HIERRO Y MADERA**

*Jergones de muelles de todas clases.*

*Especios, sillerías tapizadas y otros artículos.*

**Sillas de Viena por cientos**

**PRECIOS DE FABRICA**

---

---

# ARALUCE

**Plaza de la Libertad.-SANTANDER**





**LENCERIA. - San Francisco, 9. - SANTANDER**  
Casa especial para ropa blanca, géneros de punto, encajes y bordados  
Fundada el año 1850. Precio fijo.  
*Equipos para novias. - Pídase Catálogo.*

**ANTONIO BLANCO**  
(Antes Fernández y Blanco)



**MARTIN Y RAMIREZ** (Sucesores de J. Correa).

**San Francisco, II.—SANTANDER**

Camisería de lujo, Corbatería, Guantes, Géneros de punto, Abanicos, Paraguas, Bastones, Bisutería.—Perfumería fina.—Impermeables.—Magnífico y completo surtido en artículos de piel y viaje.—Primera casa en objetos de arte para regalos.—Única casa que vende el acreditado aceite mexicano para volver el pelo á su primitivo color.

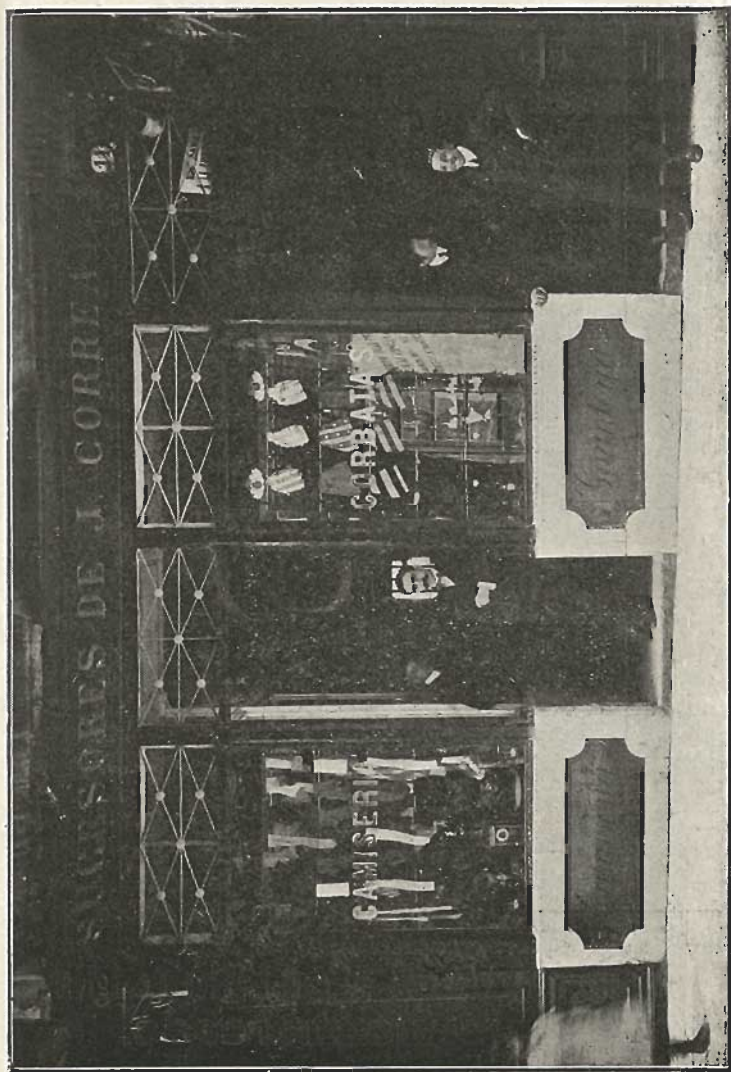



# EL TOISON San Francisco, 24 Santander y Puerta la Sierra, 3

*Altas novedades en toda clase de tejidos.-Confecciones.-Lencería.-Géneros de punto.*

Corsés especiales. - Encajes. - Pañería. - Tules.

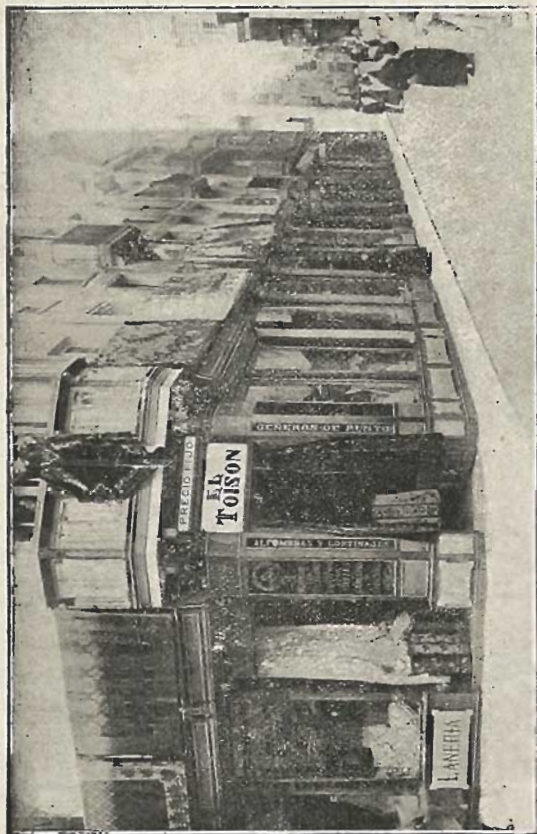

Mantillas. - Estameñas. - Merinos. - Bordados.

*Gran depósito de alfombras de todas clases y dimensiones.-Hules.-Tapicerías.*

*Casa única y especial en ornamentos de Iglesia.*

**Precio fijo marcado.**

## CINGUERO Y PLOMERO

Especialidad en cubiertas y toda clase de trabajos en cinc y cristalería

DE JOSÉ GARCIA LOMAS  
PLAZA DE LA LIBERTAD, 2.—SANTANDER

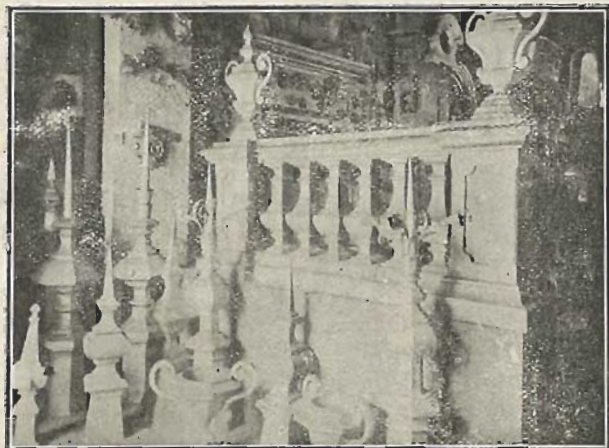

---

## Marcelino Güemes Colina.

PINTOR DECORADOR

Especialidad en decorado de iglesias y capillas religiosas.—Pintura decorativa de habitaciones y de conservación.

SANTA LUCÍA, 15, 3.º Y CAÑADIO, 1.—SANTANDER





**RESTAURANT «EL CANTÁBRICO»**  
Propietario: Pedro Gómez Fernández.-Hernán Cortés, 9, Santander



Comedor de «El Cantábrico».



**TALLER DE PINTURA**  
Pablo Bolado Revuelta.- Arcillero, 6, Santander.

# JULIÁN DE GURTUBAY

CORREO, 12, SANTANDER

Vajillas de loza inglesa y porcelana de Haviland.—Cristalería de Baccarat,  
Cubiertos de Christofle y artículos de metal blanco.—Arañas de cristal y bronce.  
Hules para mesa y suelo.—Batería de cocina.—Quincalla, cepillería  
y juguetería y objetos para regalo.

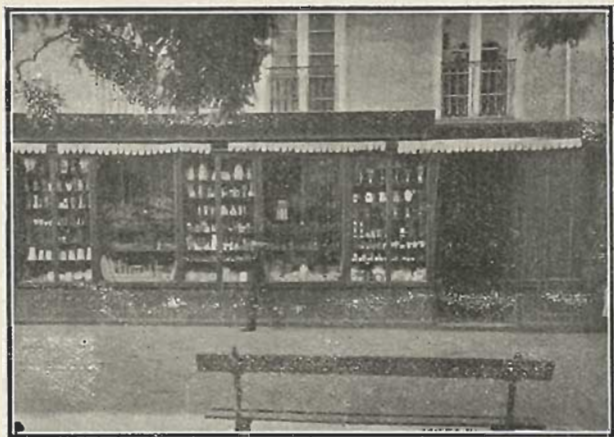

Vista exterior.



Vista interior.



# RELOJERÍA MODERNA TRALLERO (HIJO) Rivera, núm. 19.—SANTANDER



Vista exterior.

Completo surtido en relojería de pared y bolsillo.



Vista interior.

Gran taller de composuras y gran surtido de bisutería.

**Gran Sastrería. - José Alvarez**  
**PUENTE, 1, Esquina Plaza Vieja.-SANTANDER**

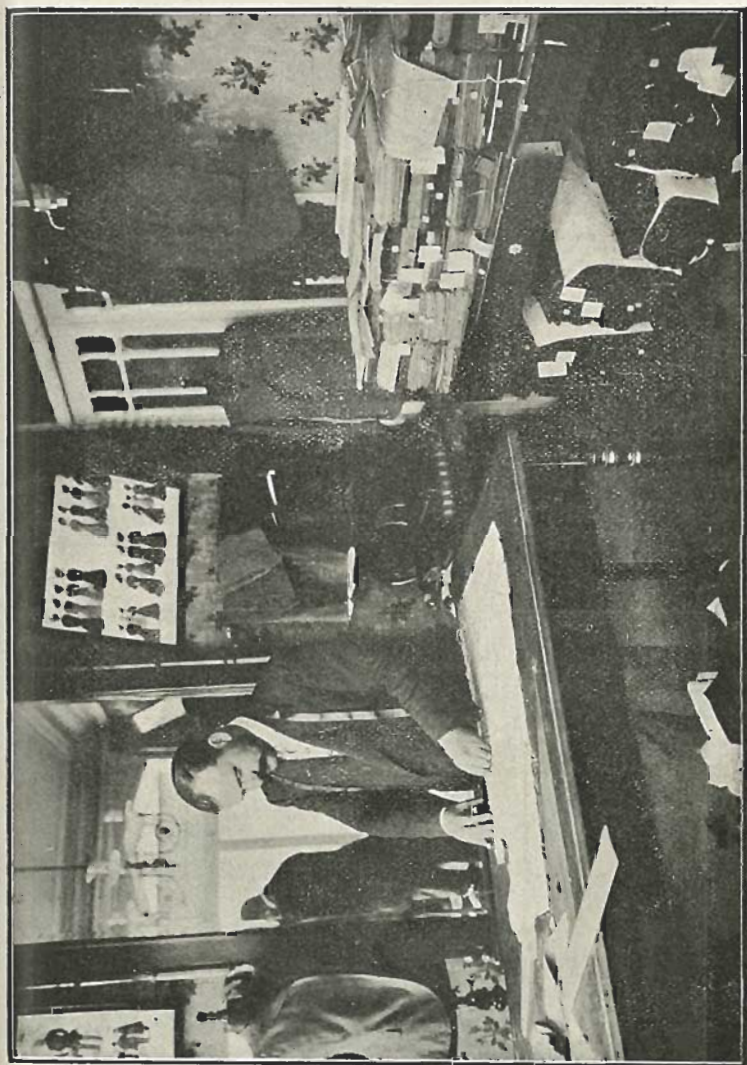

*Ultimas novedades. -- Confecciones à la inglesa para Señora*



# HIJOS de C. Enciso Solana

Casa fundada en 1850

San Francisco, 4

**Santander**

COMERCIO

de Pañería y Sastrería

*Completo surtidos en gé-  
neros para trajes. Paños  
para mesas de billar y co-  
ches. Estambres y meri-  
nos para Sacerdotes.*

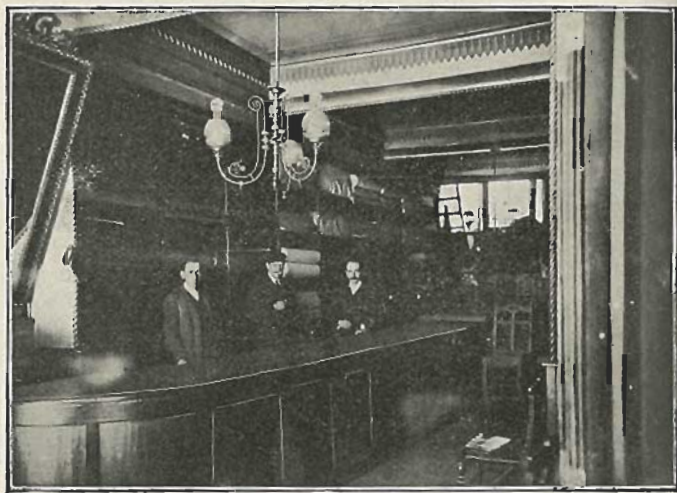

Interior de la tienda.

**GRAN SASTRERÍA de**



Vista exterior.

**Altas novedades en géneros finos, del país y extranjero.**

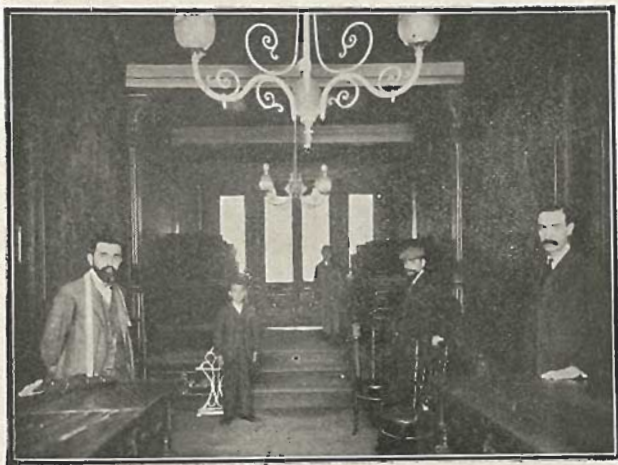

Vista Interior del establecimiento.

**Calle de la Blanca, núm. 12.**

**LAFUENTE Y RODRIGUEZ**



# Sastrería V.<sup>da</sup> de Federico Ontañón

San Francisco, 18, entresuelo. - Santander



Salón.

Géneros extranjeros de las casas Auguste, Dormeuil & C<sup>o</sup>.—Lowe Donald & C<sup>o</sup>.—  
Bartrum Harvey & C<sup>o</sup>.—A. Schnaidt & C<sup>o</sup> y Pignol & Heiland.

*Encargado del corte, D. Rafael Espinosa*



Gabinete de prueba.

**Gran Sastrería. = Julián Sánchez.**  
**Blanca, 34 y 36.-Santander.**

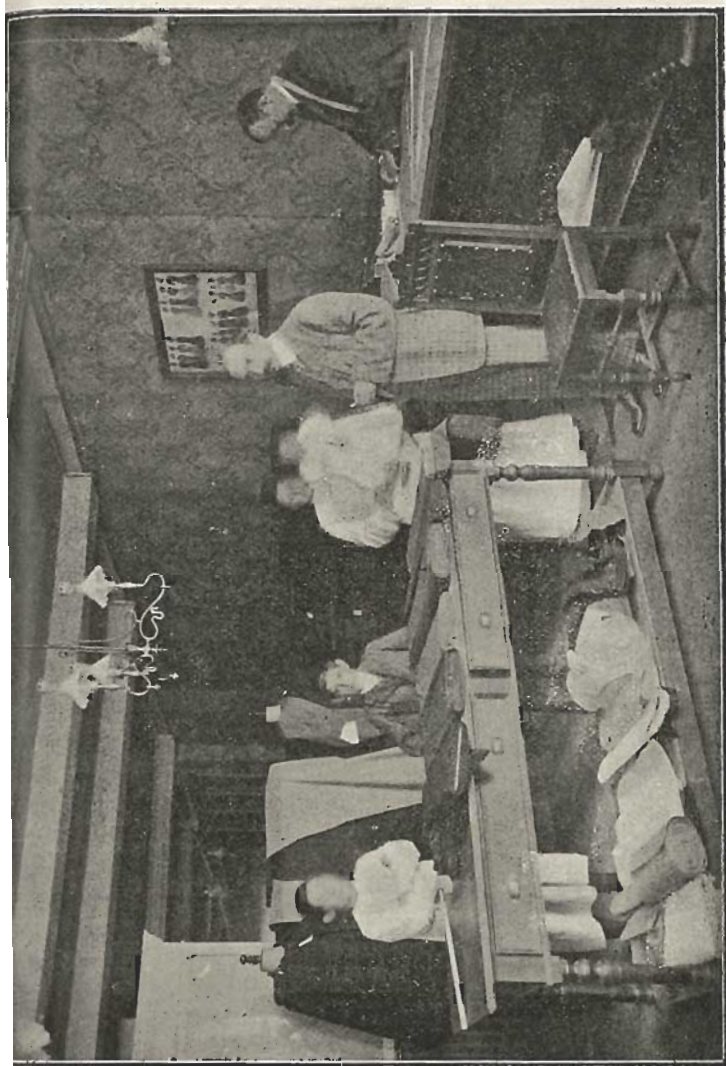

**Altas novedades. — Géneros Extranjeros.**  
**Especialidad en confecciones para Señora.**





# **LA UNIÓN Y EL FÉNIX ESPAÑOL**

**COMPañIA DE SEGUROS REUNIDOS**



Agencias en todas las provincias de España, Francia y Portugal.

**39 AÑOS DE EXISTENCIA**

**SEGUROS sobre LA VIDA.—SEGUROS contra INCENDIOS**



Subdirección en Santander: Muelle, 15.

**VALENTÍN FERNÁNDEZ LUENGAS**

Explotación de trapo para la fabricación del papel y lanas regeneradas,

**MARTIN GONZALEZ**

Desperdicios del Matadero para la fabricación de peñes, abonos, desechos civiles, desechos militares, desecho de minas.

Magallanes, 38.—Santander.





**Almacenes de las tres BBB**  
(CASA FUNDADA EN 1850)  
**JAIME RIBALAYGUA**  
BLANCA, 7, SANTANDER



Exterior.  
Novedades, Confecciones, Alfombras, Tapicería y Lencería.



Interior.

# PACO. & Compañía, 9, Santander.

GRAN COMERCIO DE TODA CLASE DE TEJIDOS

Gané un premio de 1.000 pesetas por vender mejores géneros y más baratos que todos los de mi gremio.

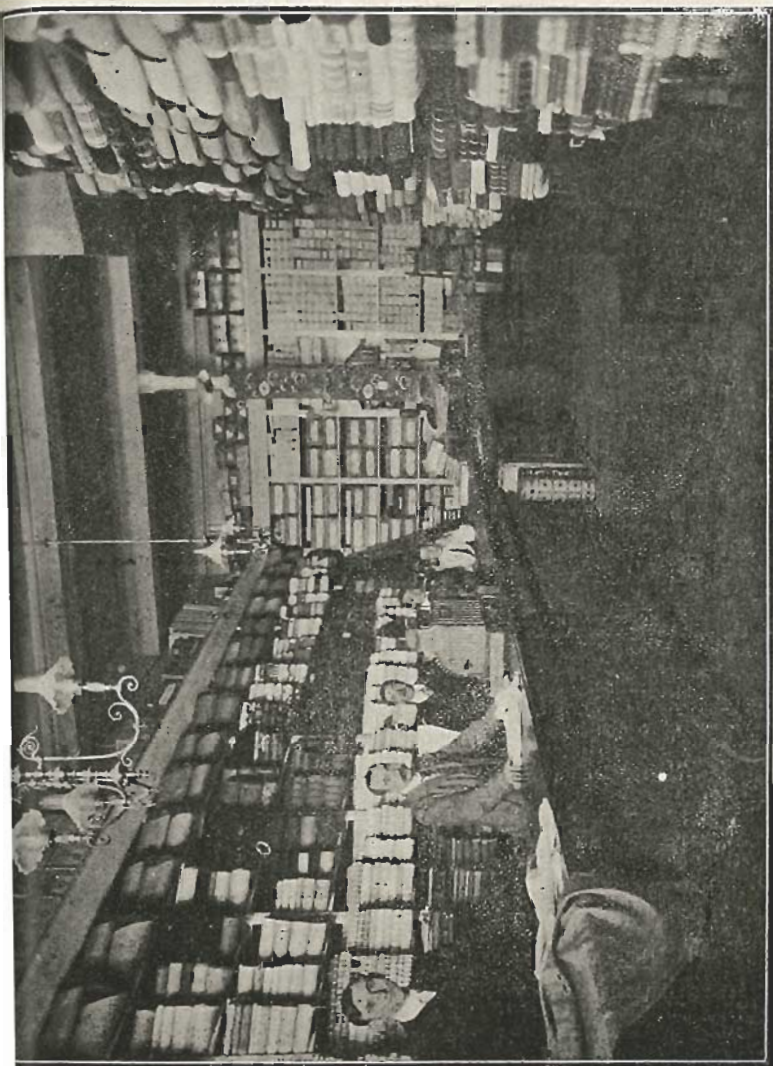



## RAMÓN RUIZ

Grandes existencias en tejidos de todas clases.—Sastrería, Camisería y Corbatería.—Inmenso surtido en géneros de punto Toallas, Mantelerías, Bordados, Colchas, Corsés.—Hules para mesa y de pisos, Ropa blanca.—On parle français.

San Francisco, 21, Santander.

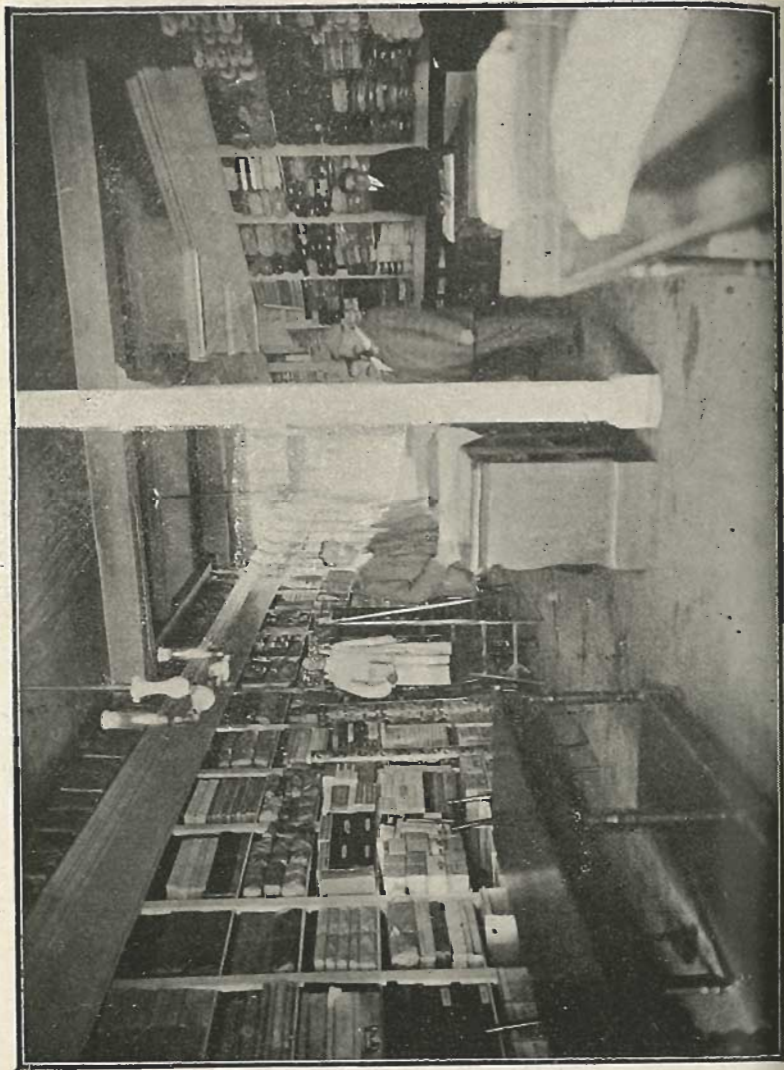

LU

# COMERCIO DE TEJIDOS

ENRIQUE VAQUERO

Ribera, 15, Santander.



Depósito de impermeables ingleses garantizados.

---

## LUIS EGUÍA, TINTORERO QUITAMANCHAS

Calle de Calderón (Palacio del Club de Regatas).

SUCURSALES EN TORRELAVEGA Y SANTOÑA

TALLERES: VARGAS, 3, SANTANDER





# FABRICA DE MESAS DE BILLAR

DE

## Manuel Sánchez.

Especialidad en la colocación de bandas de todos modelos más perfeccionados, Billares para cafés y casas particulares de gran lujo.



Reparación de todas clases dentro y fuera de la capital.

Inmenso surtido en tacos lujosos y sencillos; se construyen mesas de tresillo de varios modelos y demás mesas de juego.

PEDID CATALOGO GRATIS ILUSTRADO

**Barbará, núm. 12. Barcelona.**



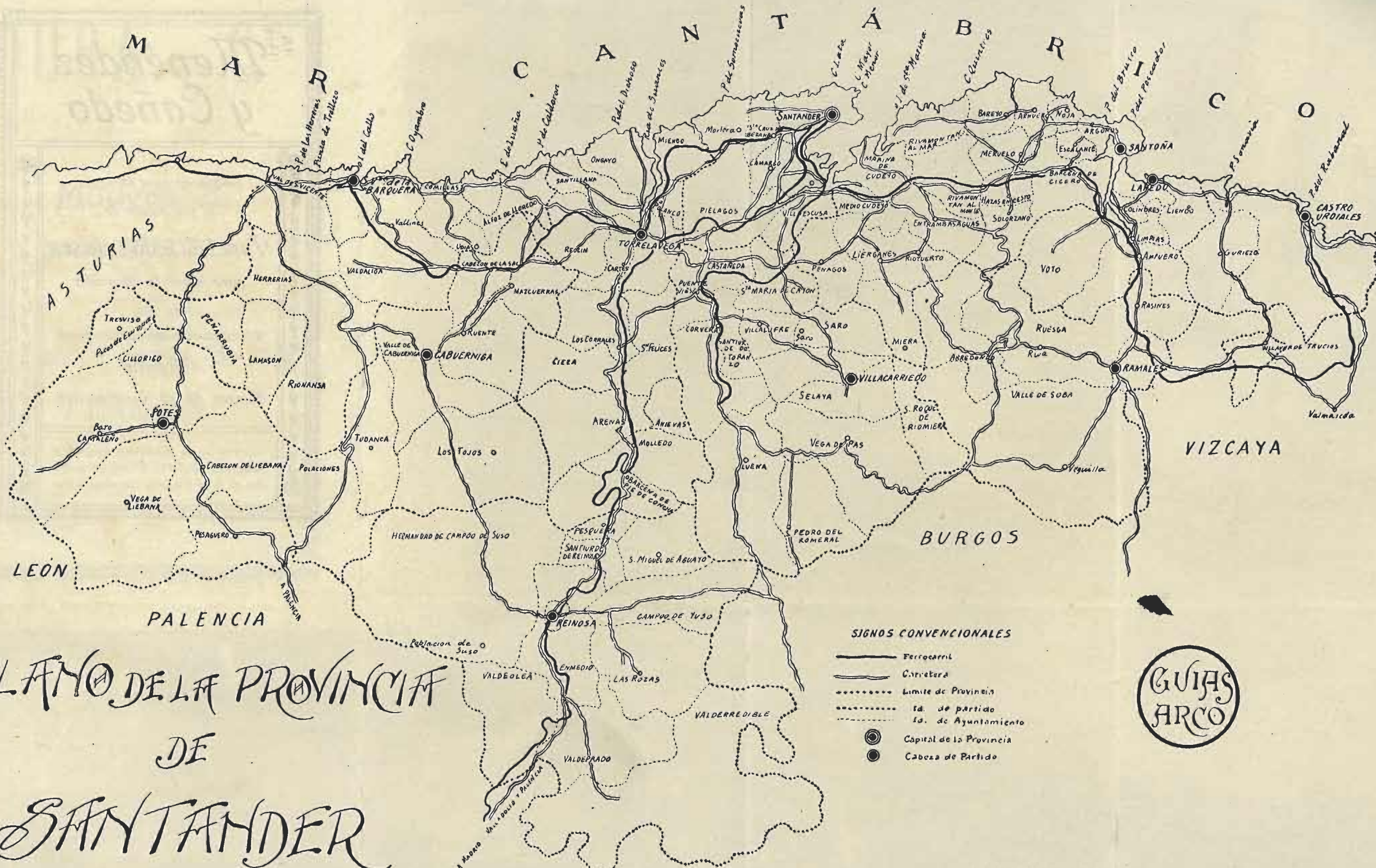

PLANO DE LA PROVINCIA  
DE  
SANTANDER

- SIGNOS CONVENCIONALES
- Ferrocarril
  - Carretera
  - Limite de Provincia
  - Id. de partido
  - Id. de Ayuntamiento
  - Capital de la Provincia
  - Cabeza de Partido





# *Menéndez y Cañedo*

*Almacén para la venta  
al por mayor de  
Papel de todas clases  
para imprenta, litografía  
etc. etc.*

---

*Madrid*  
*Fuentes, 10. ☎ Teléfono, 896.*

*Material de las Fundiciones tipográficas  
Bauersche Gießerei, Frankfurt a. M.  
Suc. de J. de Neufville, Barcelona-Gracia.*

DURÁ Y C.<sup>A</sup>

Madera, 8  
MADRID

Fotografado directo, de línea  
y cincografía.

Especialidad en tricolor y bicolor.





**GRANDES TALLERES**  
FOTOGRAFADO-CROMOTIPIA  
CINCOGRAFIA = ETC.

**SALONES DE**

ILUSTRACIONES  
\* OBRAS Y REVISTAS \*  
Precios Módicos.

MADRID. 33. QUINTANA. 33.

y e  
mos  
esta  
Gra  
Leo  
Ibá  
Est  
Son  
Caf  
Fec  
her  
Un  
rev

## CASTRO-URDIALES, COMERCIAL É INDUSTRIAL

La importancia de Castro-Urdiales ha crecido rápidamente, y el desarrollo adquirido en Castro por la industria queda demostrado por la estadística oficial, según la cual, aparecen 115 establecimientos industriales diversos, siendo los más importantes Granja Avícola de San Luis. Taller mecánico de carpintería de Leopoldo Pascua. La Riojana, Tocinería y carnicería. Portillo, Ibáñez y C.<sup>a</sup>, Banqueros y armadores. La Estrella de mar. Establecimiento Balneario de Ulpiano Patiño. Farmacia de Díez Somonte. Fábrica de productos cerámicos de Herrán y Díez. Café Español. Ultramarinos de Angel Alonso García. Balneario Federico. Hotel de Liborio Artiach. Hay en Castro-Urdiales un hermoso Teatro-circo, y ven la luz en la población dos periódicos. Uno de ellos, *La Ilustración de Castro*, es un modelo de buenas revistas.

Fábrica de productos cerámicos.

**Ladrillo Refractario.**

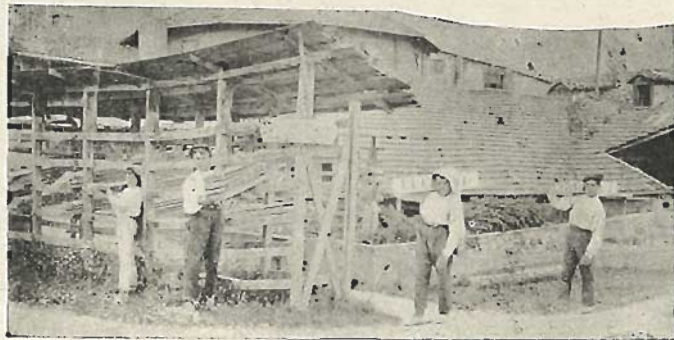

**HERRÁN Y DÍEZ**

**CASTRO URDIALES**





Uno de los ángulos de la oficina.



Despacho de la Dirección.

## PORTILLO, IBÁÑEZ Y COMPAÑIA

**Armadores, Consignatarios, Corredores Marítimos.**

Exportación de Minerales. Importación de Carbones Propietarios de Minas.

**Contratistas de las Obras del Puerto de Castro-Urdiales.**

**BANCA Casa en Bilbao. TELEGRAMAS: Ibáñez Castro. Portillo**  
**Portillo Bilbao**

# GRAN BALNEARIO FEDERICO

Baños calientes y de ola.

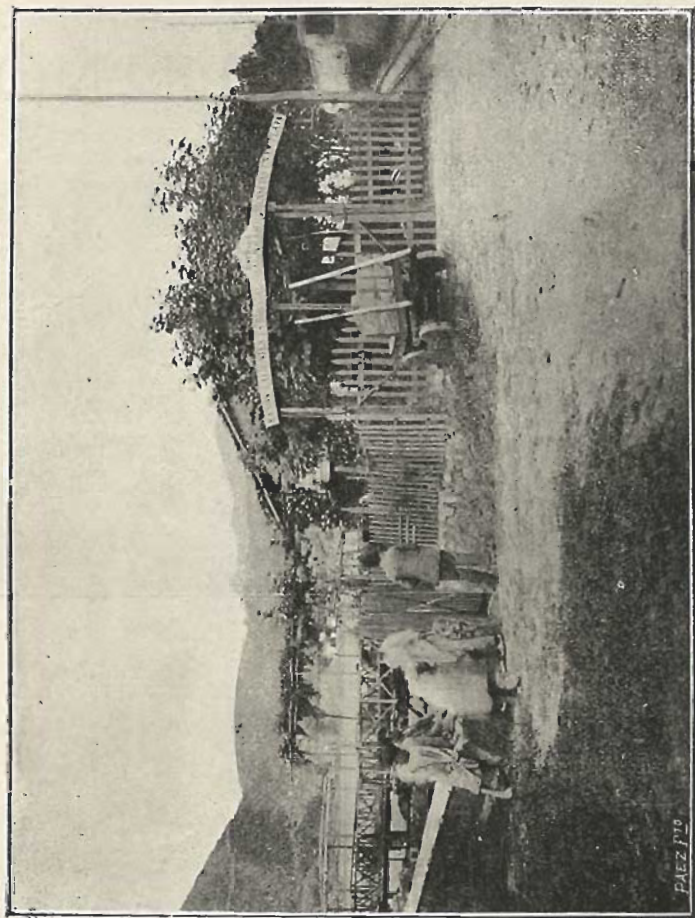

Vista de la entrada á los baños.

DE  
**GABRIEL IBÁÑEZ**  
Playa de Castro Urdiales



# La Estrella del Mar.

GRAN ESTABLECIMIENTO DE BAÑOS

DE

## ULPIANO PATIÑO

== PLAYA DE CASTRO-URDIALES ==

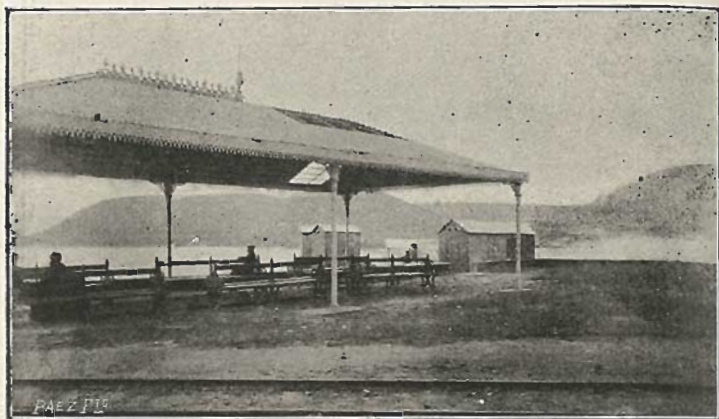

Entrada á los baños.



# ≡ CAFE ESPAÑOL ≡

PASEO ALVARO DE VILLOTA (CASTRO-URDIALES)

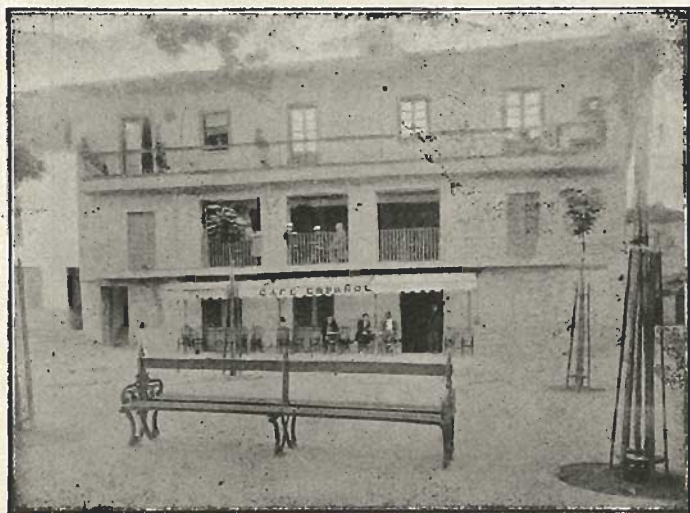

Vista exterior del Café.



Interior del Café Español.

Este establecimiento está situado en el mejor sitio de la población; es muy recomendado por la garantía que ofrece en la legitimidad de sus marcas.



# LA RIOJANA

Gran tceineria,  
carniceria y salechieria.

DE

## JUAN BARRON

Calle de la Prazuela  
CASTRO-URDIALES

Almacén de vinos y comestibles por mayor y menor y especialidad en vinos de mesa.

Se dan cupones de «La Española» y se hace el servicio á domicilio.

Gran economía en los precios.

No confundirse:

Juan Barrón, calle de Linares Rivas, Ensanche de Jardines.—Castro.





Vista de uno de los ángulos de la Granja.

## Granja Avícola SAN LUIS

Aves de carne exquisita, bien nutridas y reconocidas como las más ponedoras de las razas del Prat, Castellana negra, Leghorn, Cochinchina y Plymouth.

Pollitos aptos para la crianza de 5 a 15 días cada uno, a 0,50 pesetas

Pollitos de 16 a 30 días cada uno, 1 peseta.

### Huevos para incubar

Castellanos, Prat, Leghorn, Cochinchina y Plymouth a 5 pesetas docena.

Abono de gallina, a 12 pesetas los 100 kilos.

Los pedidos a la Granja «San Luis» calle Rua, número 9, ó en el establecimiento de zapatería de Anastasio Zalduendo.



# GRANJA AVICOLA SAN LUIS

CASTRO-URDIALES



PAEZ/710

# HOTEL <sup>en</sup> CASTRO=URDIALES

Está dotado de todas las comodidades modernas.

VISTAS AL MAR

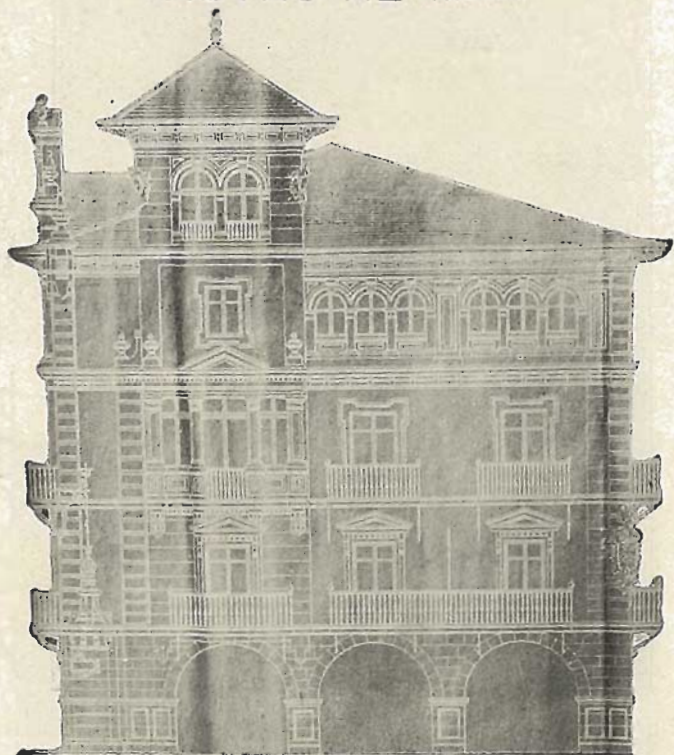

Plano de la nueva fachada del Hotel.

El Hotel de D. Liborio Artiach, es el único que existe en Castro-Urdiales, pues los demás hospedajes que hay son muy poco recomendables por la empresa de las «Guías Arco».



Taller Mecánico de Carpintería

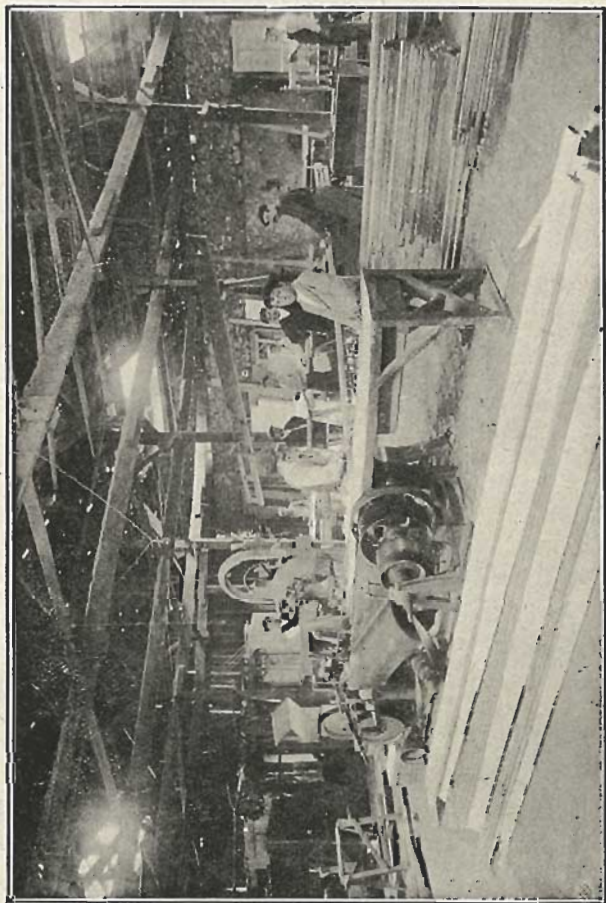

LEOPOLDO PASCUA

## ALMACEN DE MADERAS

**Paseo de la Barrerra (Castro-Urdiales)**

Tablas y tablonés de pino del Norte.—Madera de Francia de todas clases, y fajos de lata.

Tabla machihembrada, listones para tejados y todo lo necesario para construcciones.

Se hacen molduras, jambas, rodapiés y ensamblajes á precios arreglados.

== **GRAN TEATRO** == == **CIRCO BAQUIOLA** ==  
**Calle de José María Pereda — CASTRO-URDIALES**

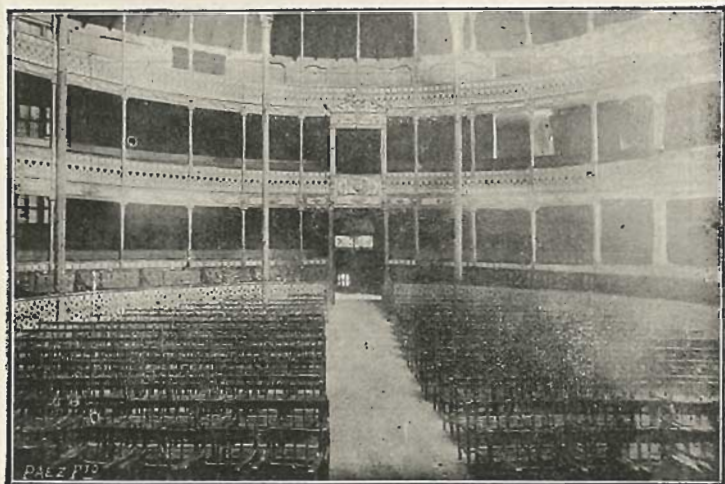

Interior del teatro.

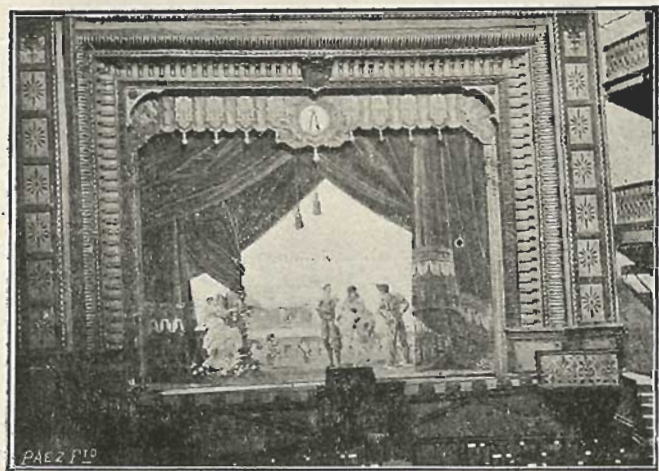

Escenario.



# ULTRAMARINOS de Angel Alonso García.

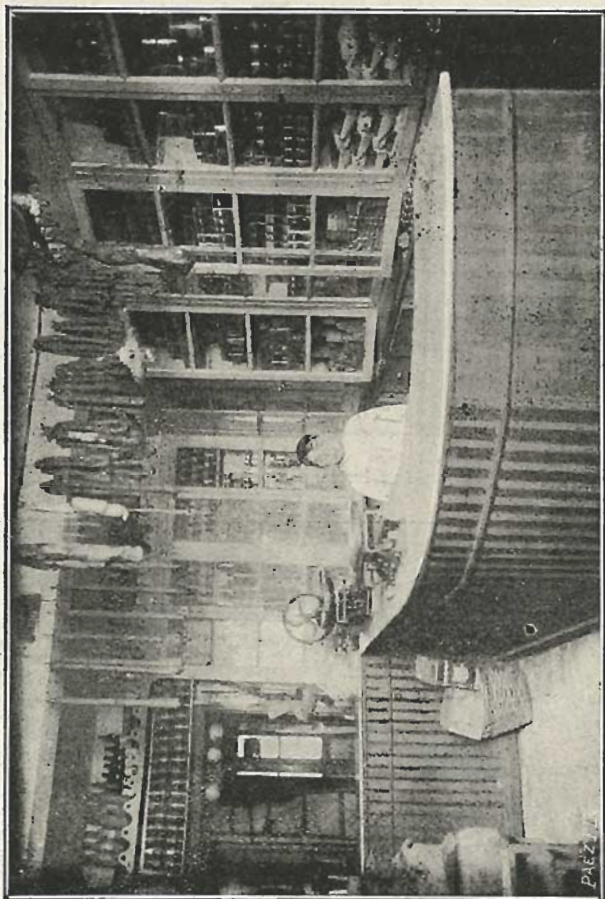

Vista interior del establecimiento.

Grandes existencias en pastas para  
sopa. Vinos finos de mesa. Galletas  
y bizcochos. Quesos de bola, nata  
: : : : y Roquefort : : : :

♦ PLAZUELA, 12 ♦

Castro-Urdiales.

**Farmacia y Laboratorio Químico**  
**Droguería y Perfumería**

de



**M. Díez Somonte.** Castro  
Urdiales.



## REINOSA, COMERCIAL É INDUSTRIAL

Las antiguas industrias establecidas en Reinosa han experimentado rápida transformación.

A los procedimientos lentos y laboriosos han substituído los métodos modernos caracterizados por la abundancia y la perfección de los productos manufactureros y fabriles. Muchas son las industrias en que descuella Reinosa, y su descripción, aunque fuera rápida, saldría fuera de los límites de este trabajo.

Como modelo de las bien llamadas fábricas, puede citarse la que D. Ignacio Errazti tiene establecida en Reinosa. Está montada con todos los adelantos modernos, y su organización es tal, que no se desperdicia absolutamente nada.

En una habitación especial se hace la recepción de la leche, que se examina y mide su densidad para apreciar su valor, y una vez admitida se la echa á un depósito, del cual, después de pasar por varios filtros, va á parar á los obradores. En éstos se la cuece con los ingredientes que producen su cuajado y que la tienen que dar la pastosidad, color y caracteres de la clase que se pretenda fabricar, y en cuanto llega su punto se pone en los moldes y de éstos á los secaderos.

La Fábrica de lacteada Harina Alonso, merece mención especial. La base científica de esta preparación consiste en que la harina absorbe los principios nutritivos, como albúmina, cal y fosfatos de la leche, sin que ésta se altere. Además, los en que es tan rica la harina empleada, favorecen de un modo asombroso el desarrollo de los niños, y las diastasas de la misma ayudan en sumo grado la digestión, constituyendo de este modo un producto superior.

Esta fábrica se halla provista de los más modernos aparatos mecánicos inherentes á esta fabricación, muchos de los cuales son modelos especiales fabricados exclusivamente para la casa. Las diversas operaciones que esta fabricación requiere, se hacen automáticamente, de modo, que tanto las harinas como la leche, no están nunca en contacto directo con las manos de los operarios, evitando así que se pueda alterar la pureza de los materiales.

Asimismo, en todos los aparatos, como en todo el local, enva-

ses, etc., etc., se nota la más escrupulosa limpieza y desinfección, con objeto de que el producto resulte completamente esterilizado.

La fabricación mecánica de Muebles está representada en Reinosa por el establecimiento industrial *La Aurora*, que utiliza la energía de la corriente del Ebro. Numerosas máquinas-herramientas son movidas por el agua y realizan con toda perfección el trabajo de la madera. Una visita á la fábrica *La Aurora* puede dar idea de los buenos resultados que pueden obtenerse con las maderas del país, tan menospreciadas generalmente.

Los establecimientos industriales diversos ascienden en Reinosa á 134, existiendo las siguientes clases de industrias: Fábricas de electricidad, harinas, curtidos, quesos y mantecas, chocolates, gaseosas y vidrios planos. Ebanisterías, hojalaterías, encuadernaciones, herrería, etc. El comercio tiene gran desarrollo y se distingue por la seriedad en sus transacciones.

Además de los citados hay en Reinosa los importantes establecimientos siguientes:

«La Central», Fábrica de harinas austro-húngara.

Hotel de la Salud.

Fábrica de Curtidos, Viuda de Francisco Gutiérrez.

MUY EN BREVE SE PONDRA A LA VENTA  
LA  
GUÍA PRACTICA  
DE  
BILBAO Y VIZCAYA  
*Edición Arco: 1,50 pesetas.*



**FARMACIA** ==

== **DROGUERÍA**

**ARTÍCULOS**

DE

**PERFUMERIA Y FOTOGRAFIA**

**Esencias y grasas**

para

— **AUTOMÓVILES** —

**HARINA LACTADA H. ALONSO**

Patente 31.568

**LABORATORIO**

**FÁBRICA A VAPOR**

**Hijos de Alonso**

Farmacéuticos. — **REINOSA**

Proveedores de la Real  
Casa, consultorios de niños  
del Dr. Ulecia, Casas de Ma-  
ternidad, etc.



# GRAN HOTEL DE LA SALUD

Instalado en el Paseo de Cupido.  
PLAZA DE LA ESTACION Y CALLE DE CASTELAR

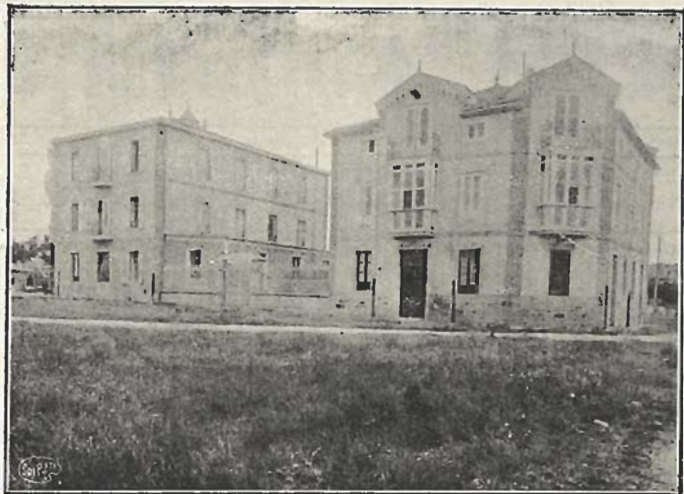

DE QUITERIA DÍAZ, VIUDA DE SÁIZ.—REINOSA

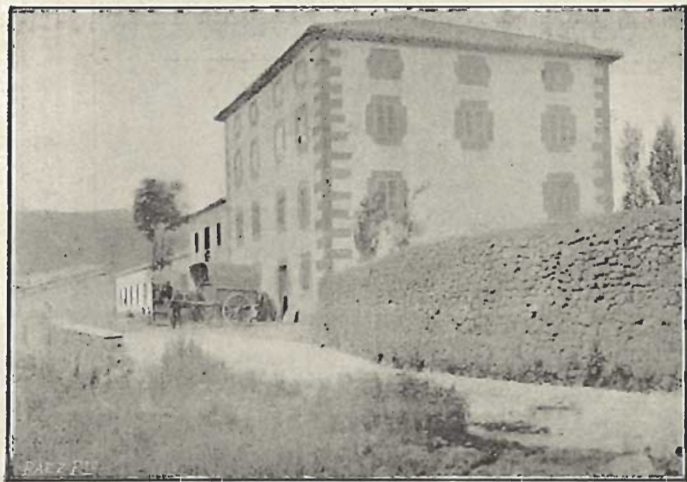

## VIUDA DE FRANCISCO GUTIÉRREZ

Fábrica de curtidos en Matamorosa.  
Almacén y Oficina, Plaza Constitución, 9.

REINOSA (Provincia de Santander).

Especialidades. Becerros. Vaquetas y terneras. Engrasado impermeable. Suela encina, la más económica por su ligereza. Curticlón antigua y remate esmerado.



# • La Aurora •

**Eladio Macho Mora**

**REINOSA**

**Provincia de Santander.**



*Vista de la fábrica.*

**Fábrica sobre el Ebro para la construcción de muebles.**

**Especialidad en camas torneadas.**

**Grandes existencias de madera de haya.**

# IGNACIO ERRAZTI

## REINOSA



FÁBRICA DE CHOCOLATES SELECTOS. QUESOS Y MANTECAS.  
CONFITERÍA. ULTRAMARINOS SELECTOS. EXPORTACIÓN DE  
TODOS LOS PRODUCTOS



Calle Mayor, 3.—Despacho de la casa Errazti.

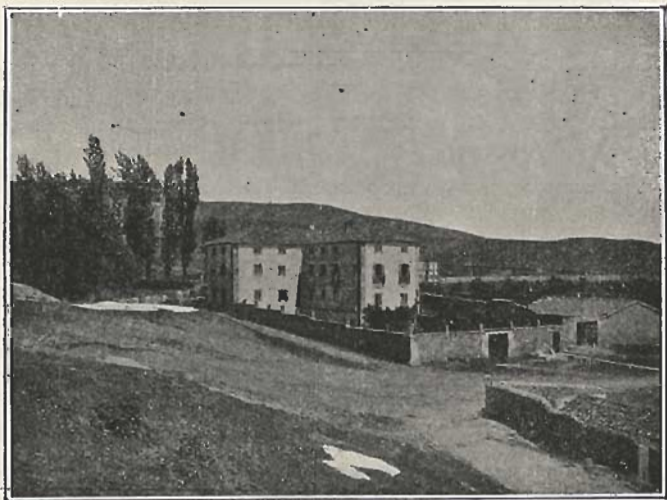

Vista de la fábrica.—Paso de la carretera de Valladolid á Santander.



# LA CENTRAL

Fábrica de harinas  
Austro-Húngaras

Cilindros y Plan-  
sichters Davenport.  
Últimos perfeccionados.



## Felipe R. de Huidobro, REINOSA

### SANTOÑA, COMERCIAL É INDUSTRIAL

SANTOÑA.—En Santoña hay establecidas varias fábricas de conservas de pescado, de salazón y de escabeches, usándose los mismos procedimientos para la pesca y la obtención de las conservas que hemos descrito al hablar de Laredo.

La producción media anual es:

	KILOGRAMOS
Conservas.....	100.000
Salazón.....	500.000
Escabeches .....	50.000
TOTAL .....	650.000

Todos estos productos son exportados al extranjero y América, además de surtir mercados españoles.

Las dos fábricas que merecen mencionarse son las de D. Carlos Albo y la de la Viuda de José Arronte.

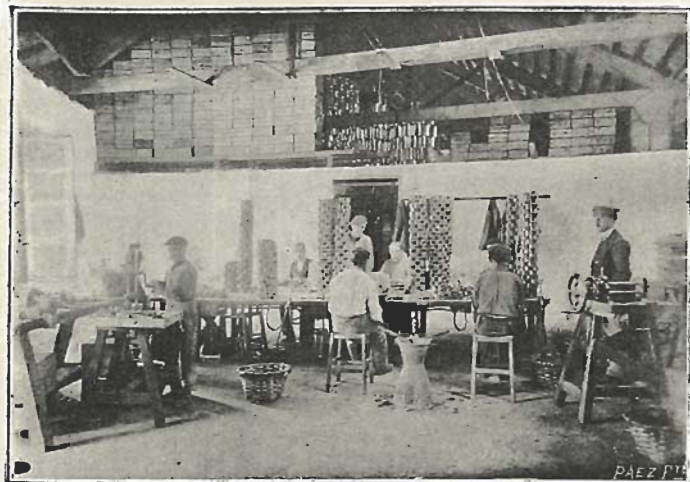

## CARLOS ALBO KAY

**— Proveedor de la Real Casa —** Fábrica de conservas alimenticias. Santoña (Santander), Candas, San Juan de la Arena (Asturias) y la Coruña (Galicia). Especialidad en sardinas en aceite y en tomate, pescados surtidos de todas clases y escabeches de bonito, besugo y sardina en toda clase de latas. — Bonito al natural y langosta preparados por los procedimientos más modernos. Anchoas en barriles y en latas. Grandes parques de ostricultura en la bahía de Santoña. — Dirección telegráfica: **ALBO, Santoña, ALBO, Candas. ALBO, Soto del Barco. ALBO, La Coruña.** Correspondencia en francés, inglés y español.

**Dirijase toda la correspondencia á Santoña**



**LA SANTOÑESA**

**FABRICA**

de

**Conservas**

**alimenticias**

de la

**V. da de José Arronte**

**ESPECIALIDAD**

en sardinas en aceite y tomate  
y preparación de

**BONITO**

**Y OTROS PESCADOS**

en latas de todos tamaños.

**Dirección**

**telegráfica:**

**ARRONTE**

**SANTOÑA**

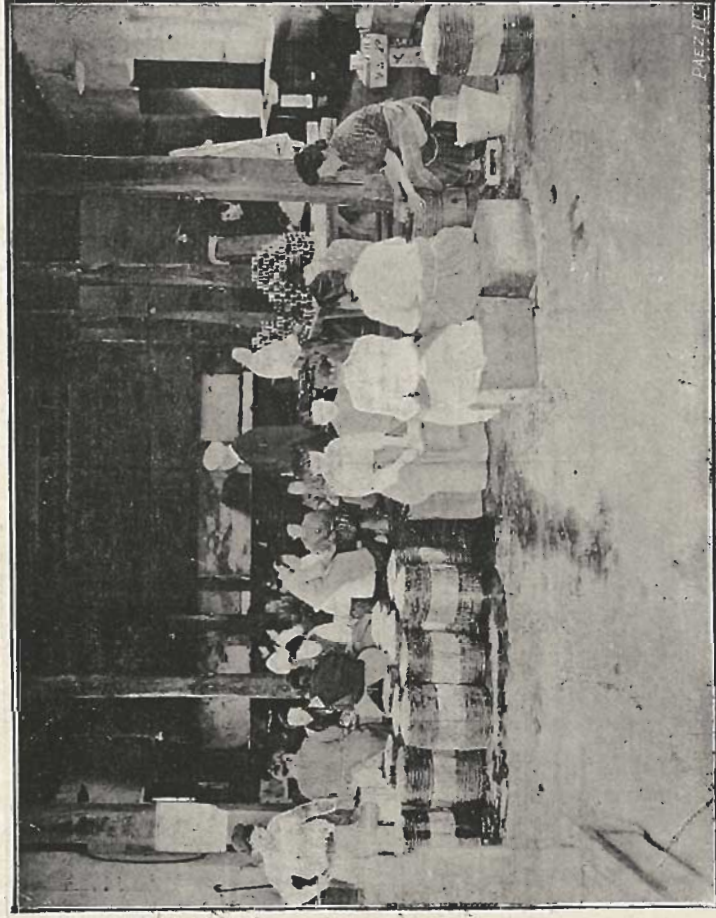

PAEZ

F  
train  
disti  
de l  
no y  
I  
do a  
la s  
de l  
best  
que

serv  
des  
seg  
do  
gas  
nas  
col  
ba

lat  
60  
gr

é  
ro  
no  
ni  
ho  
L  
fi  
tr  
k

## LAREDO, COMERCIAL É INDUSTRIAL

### INDUSTRIA PESQUERA

En Laredo se dedican á la pesca de anchoas y sardinas 48 traineras y á merluza y besugo 10, destinándose á otras pescas distintas tres botrinos y 18 botes, con un total de 595 tripulantes, de los cuales corresponden 11 á cada trainera, tres á cada botrino y dos á cada bote por término medio.

La pesca más importante es la de la sardina y anchoa, sacando anualmente del mar 80.000 arrobas de la primera y 25.000 de la segunda. Las demás pescas disminuyen notablemente á causa de las artes que emplean los vapores pescadores de merluza\* y besugo y á las trainas usadas para la sardina, aparejos todos que cogiendo pesca menuda, destruyen la cría.

Los procedimientos empleados para la obtención de las conservas es el cocido á vapor ó fritura en aceite para la sardina, y después de rellenar las latas con aceite, salsa de tomate ó vinagre, según la clase, y suelen tener una caldera de vapor para el tostado y el cocido de la pesca y gasómetro para la producción del gas que alimenta los aparatos de soldar, alimentándose en algunas por gasolina. Para las anchoas se usa el prensado y salado, colocándole en barriles de madera, y para el besugo se pone en barriles también después de frito, rellenándolo con vinagre.

La producción media anual es en Laredo la siguiente:

Fábrica de conservas de pescado (sardina), seis millones de latas de 180 gramos; ídem salazón (anchoas), 3.500 barriles de 60 kilogramos; ídem escabeche (besugo), 1.000 barriles de 25 kilogramos, que en junto son 1.315.000 kilogramos.

Estos productos se exportan al extranjero y España.

Entre las fábricas de conservas y salazones de mayor tráfico é importancia, merecen mención especial: R. Arguinarena, *La Aurora de Laredo*, de D. Pablo Gutiérrez; *Unión Hispano-Americana*, de Zubillaga, Fuentecilla y C.<sup>ª</sup>; *La Montañesa*, de D. Antonio Cacho, Alonso Bárcena y C.<sup>ª</sup>, y *La Estrella*, de Viuda de A. Dehesa é hijo. Como tipo de moderno establecimiento industrial, hay en Laredo un almacén de calzado, sastrería y tejidos, instalado en edificio de excelente construcción. Su propietario, el reputado industrial Sr. Arguinarena, ha logrado reunir en sus grandes almacenes los géneros más variados en todos los ramos del comercio.



# Calzado DE TODAS CLASES Sastrería, TEJIDOS EN GENERAL

Exterior de los grandes almacenes.

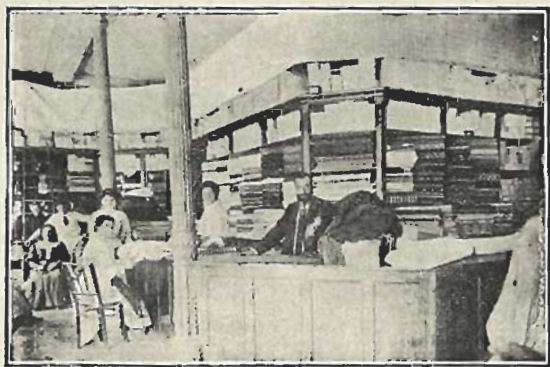

Interior del establecimiento.

Fábrica de  
Salazones.

R. ARGUINARENA

LAREDO

L.  
Pre

F.  
Pre

# LA MONTAÑESA de ANTONIO CACHO

Fabrica de conservas

LAREDO

Premiada en varias Exposiciones.—Dirección telegráfica, CACHO



LA AURORA CASTELLANA

FABRICA de conservas alimenticias y salazones de ALONSO, BÁRCENA y C.<sup>a</sup> --Laredo.

Premiada en la Exposición de Londres en 1883.—Dirección telegráfica: Alonso Bárcena



# Viuda de A. Dehesa é Hijo

PROVEEDORES DE LA REAL CASA

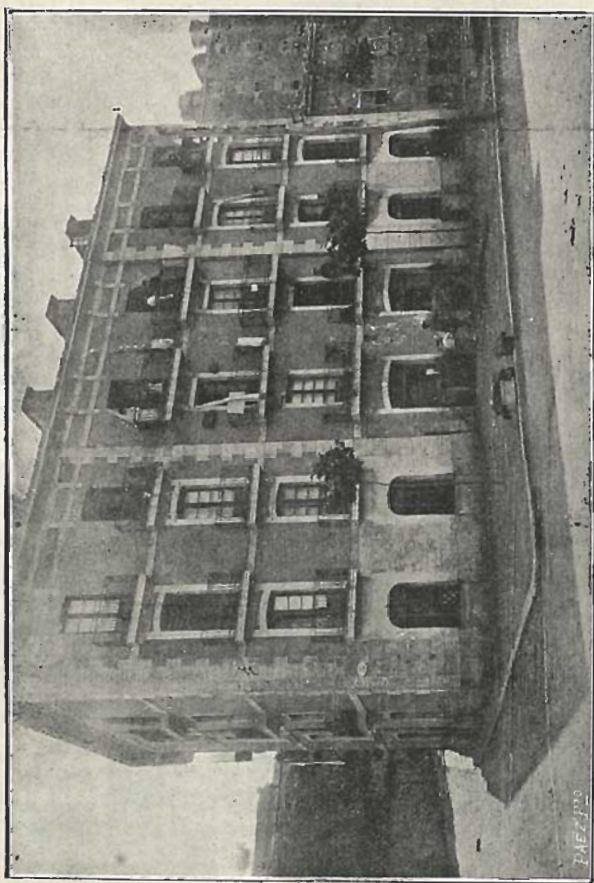

Visita general de la fábrica.

**F**ábricas de Conservas  
y Salazones de Pescados

## LA ESTRELLA

# LAREDO

CABLE DEHESA.  
CODIGO EN USO A. B. C.  
5.<sup>a</sup> edición en castellano.

# La Aurora de Laredo.



---

Pablo Gutiérrez.

---

**FABRICA**  
*de*  
**CONSERVAS**

---

*Laredo.*

---

---

## **Unión Hispanoamericana**

Fábrica de conservas.

---

Zubillaga, Fuentecilla

**Y COMPAÑIA**

LAREDO (España)

! Pescados escogidos, aceites de oliva refinados, especialidad en sardinas sin espina.

Exportación  
á todos los paises.

---





## TORRELAVEGA, COMERCIAL É INDUSTRIAL

Como ya hemos indicado en el artículo correspondiente, es Torrelavega la población de mayor importancia fabril y comercial de la provincia. Existen en todo el término hasta 161 establecimientos industriales. Entre ellos hay fábricas de harina, sosa cáustica, curtidos, tejidos, electricidad, alambre y sus manufacturas, cal y yeso, de aserrar, de conservas y escabeches, de fundición de hierro y de abonos minerales.

La importancia comercial de Torrelavega es de primer orden. Entre las muchas casas de sólida reputación merecen citarse las siguientes:

Almacén de harinas y cereales de Joaquín Herreros.

Importante establecimiento con espaciosísimos graneros y locales habilitados de un modo especial para el comercio á que se dedica. Cuenta con numerosa y entendida dependencia que atiende con actividad las numerosas demandas que diariamente se reciben de los pueblos de la provincia.

Imprenta, librería y encuadernaciones de Antonio Fernández.

Dispone esta acreditada casa de completísimo material tipográfico y excelente y moderna maquinaria, que le permite servir con rapidez y perfección los encargos. El almacén de objetos de escritorio está surtido con variadísimos artículos del ramo, distinguiéndose especialmente en lo relativo á material escolar.

Almacén de muebles de Miguel López.

Almacenes de ferretería y quincalla de Tomás Unzueta y Compañía.

Abonos, semillas y maquinarias agrícolas de Paulino Candles.

Comercio de ultramarinos de Aureliano Sandi.

Fábrica de chocolates de V. García Corona.

Fábrica de zapatillas y alpargatas de Juan Bautista Sañudo.

Farmacia y laboratorio de Emilio Quintana.

Almacén de maderas y materiales de construcción de Feliciano Bilbao.

La empresa particular de coches titulada *La Verdad*.

**LA VERDAD** Empresa particular de coches.—Gran servicio de carruajes de lujo para bodas. Excursiones. Coches de línea. Servicios diarios a Castañeda, Suances y San Felice de Buelna. Servicio de transportes.



Carros carretones para el transporte de muebles y mercancías a las estaciones y a domicilio. **Ricardo Saiz**, "calle del Comercio, 17 y 19.—**TORRELAVEGA**

**LA PERFECCIÓN**.—Gran fábrica de zapatillas y alpargatas de suela de  
**JUAN BAPTISTA SAÑUDO**

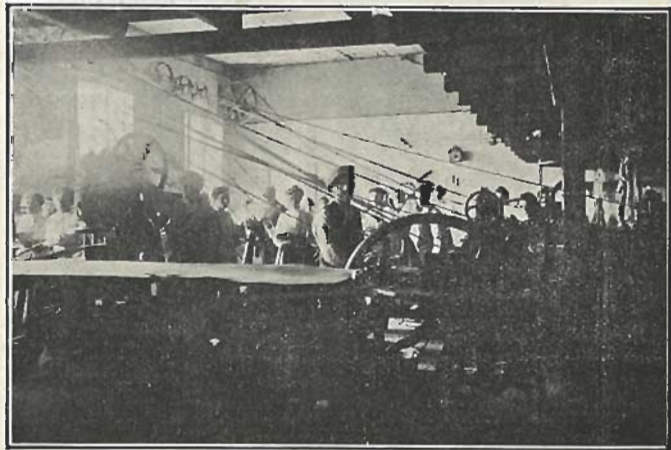

Fabricación esmerada y económica.—**TORRELAVEGA**



# Imprenta, Librería y Encuadernación de Antonino Fernández

Objetos de escritorio, menaje para escuelas. Grandes existencias de postales.



Interior del establecimiento.

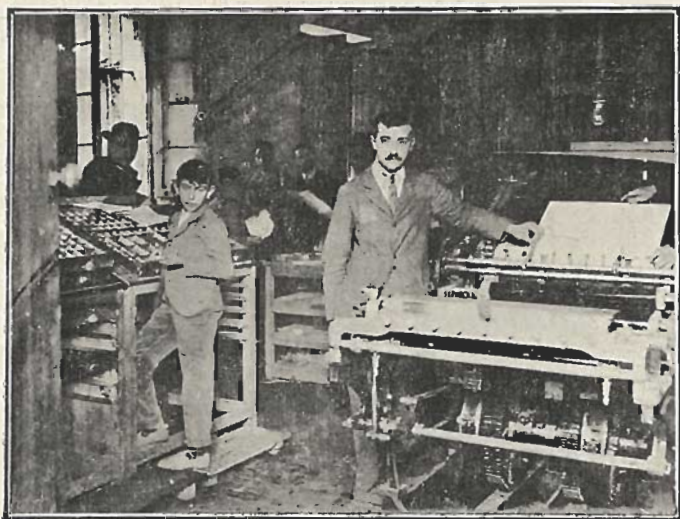

Vista interior de la imprenta.

Consolación, 32, Torrelavega. — Agente exclusivo para la venta de la Guía Práctica de Santander y su provincia.

ALMACÉN DE HARINAS Y CEREALES  
*de Joaquín Ferreros Fernández.*  
Julian Ceballos, núm 2 1/2.

TORRE Y FIGA

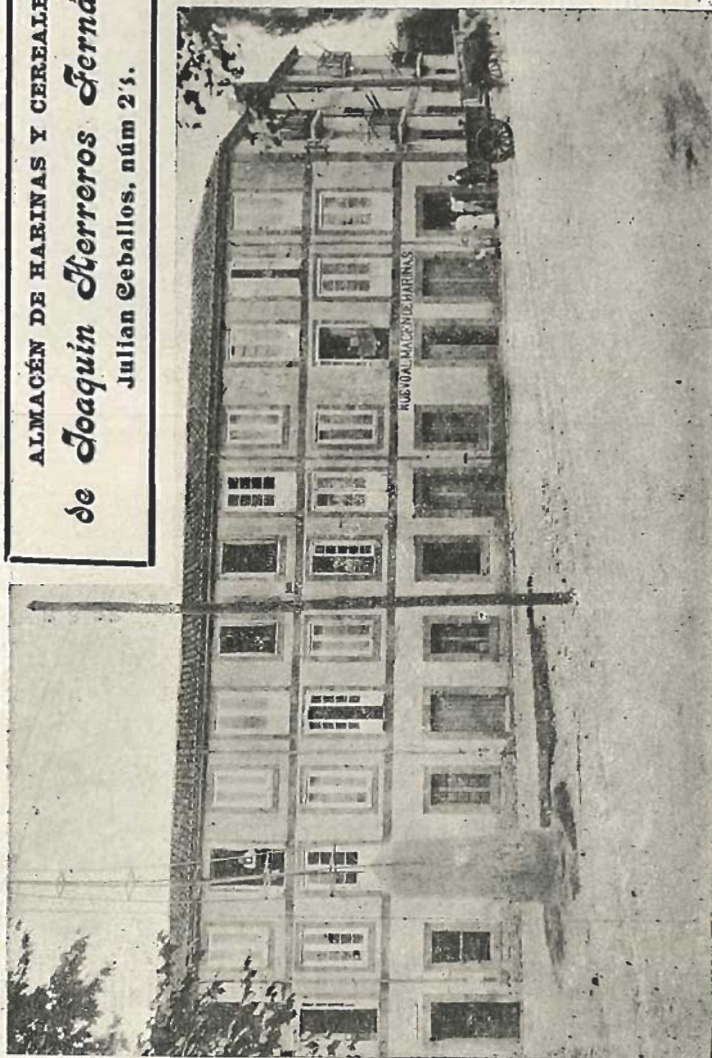



FARMACIA Y LABORATORIO

de

EMILIO QUINTANA

PLAZA MAYOR, 8,  
TORRELAVEGA

Este establecimiento fué fundado por Don L. Pérez del Molino. Es la farmacia más antigua y acreditada de la ciudad.



**ALMACENES de MADERAS** • **Feliciano Bilbao.**  
**Y MATERIALES de CONSTRUCCION de**  
**TORRELAVEGA**

Im  
cada  
Pulpi

Almacenes de Ferreteria, Quincalla, Loza y Cristalería.

# Tomás Unzueta y Compañía

(S. en C.)

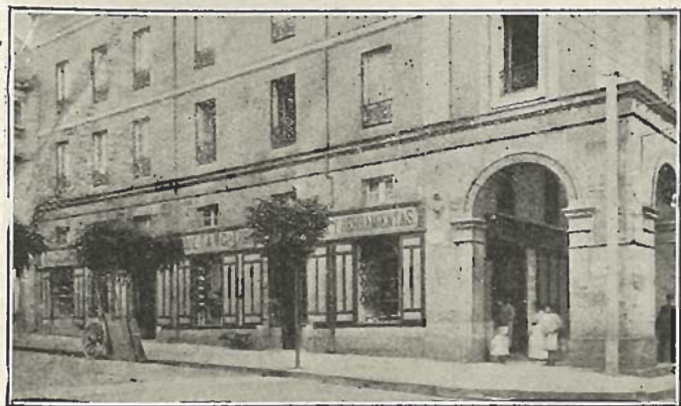

PLAZA MAYOR.—TORRELAVEGA

Paulino Canales.

Almacenes: calle de Julián Ceballos, 5.  
TORRELAVEGA

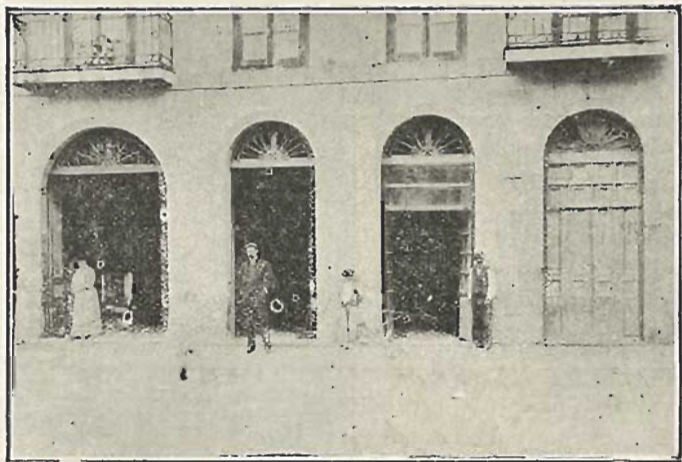

Importación directa de primeras materias para abonos. Abonos especiales para cada terreno y cultivo. Semillas de flores y hortalizas. Alimentos para el ganado. Pulpa, Linaza, Coco. Maquinaria agrícola. Máquinas de escribir y sus accesorios.



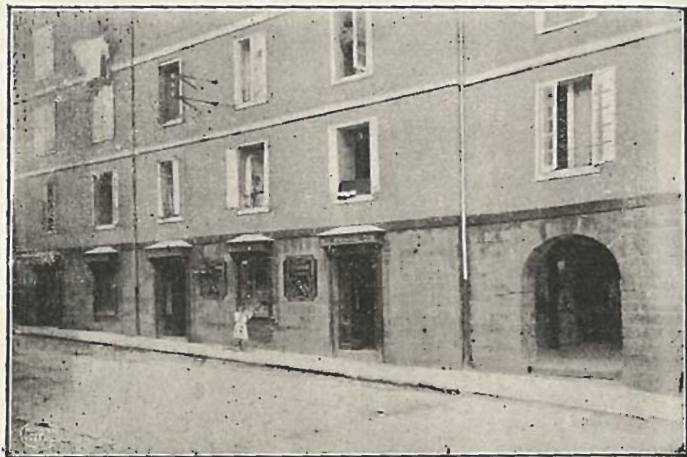

Refrescos

**El Paraíso**

Café, Licores

Vinos tintos

**AURELIANO SANDI**

y generosos

Ultramarinos

Plaza Mayor  
**TORRELAVEGA**

Aguardientes

## CONFITERIA

y Fábrica de Chocolates  
elaborados á brazo

— de —

**Valentín García Corona**

Casa fundada el año 1864. La más  
antigua é importante de la plaza.

Chocolates elaborados con  
buenos cacao, azúcares de ca-  
ña y canela fina.

Se hacen tareas de encargo.

Cera para de abejas, elaborada.

Calle de J. Felipe Quijano

(antes Ancha, n.º 1)

**Torrelavega**



**Almacén de Muebles de == MIGUEL LÓPEZ LEZCANO ==**  
CONSOLACIÓN, 9. (TORRELAVEGA)



DEPÓSITO de sillas de Viena de Jacob Josef Kohn. Camas de hierro y de madera. Colchones de muelles, tapizados y metálicos. Colchones de lana y almohadas. Asientos para sillas de madera perforados y de rejilla. Espejos. Artística colección de cuadros para sala, pasillo y comedor. Extenso surtido en Baulería y efectos de viaje.

### BALNEARIOS Y FONDAS

Gran diversidad de aguas medicinales se encuentran en la provincia de Santander, todas ellas de resultados eficacísimos para determinadas enfermedades, como lo prueba el creciente favor del público, obtenido por los numerosos casos de curación.

Las aguas de Ontaneda y Liérganes están clasificadas como sulfurado-cálcicas, variedad sulfídricas azoadas, á propósito para las enfermedades de los órganos respiratorios y de la piel. La temporada oficial en Ontaneda es de 10 Junio á 10 Septiembre. Los bañistas encuentran cómodo alojamiento y excelente servicio en el Gran Hotel de los baños, dirigido por el experto y afamado cocinero D. Pedro Vidal.

En Liérganes la temporada oficial es de 1.º de Junio á 30 Septiembre; es recomendable por todos conceptos el lujoso y acreditado hotel restaurant Suizo, propiedad del activo industrial D. Alfonso Semadeni.





Vista interior del comedor del Gran Hotel de Alceda de D. Luciano Dria.

La  
de las  
cial e  
El  
pieda  
nes p  
Las  
de gr  
ferme  
excel  
H  
ginos  
E  
de Sa

nú  
pu  
de  
cor

Las aguas de Solares son clorurado-sódicas, para el tratamiento de las dispepsias y otras afecciones del estómago. La temporada oficial es de 1.º Julio á 30 Septiembre.

El concurridísimo Hotel Madrid, instalado en Solares y propiedad de la Sra. Viuda de Granel, reúne inmejorables condiciones para pasar en él la temporada.

Las Caldas del Besaya son aguas clorurado-sódicas termales, de gran eficacia para la curación del reumatismo, parálisis, enfermedades de los huesos y otras. El establecimiento cuenta con excelente hotel instalado en magnífico edificio.

Hoznago es otro balneario, de aguas termales azoadas ferruginosas, del que nos hemos ocupado anteriormente.

En conjunto, puede, como se ve, enorgullecerse la provincia de Santander de ser una de las más concurridas en épocas de aguas.



Fonda Villafranca.

Las aguas medicinales de Alceda atraen todos los años gran número de bañistas. Entre los varios alojamientos que el viajero puede encontrar en Alceda, hemos de citar primero el Gran Hotel, de D. Luciano Uria. Está este bien montado establecimiento en comunicación directa con el balneario; en él hay cocina española



y francesa, luz eléctrica, mesa redonda con mesitas separadas y comedores reservados.

Están provistas las habitaciones de completo servicio de aseo, que se renueva con frecuencia y, en una palabra, todos los detalles pueden contentar al huésped más exigente. El establecimiento cuenta con servicio de carruaje á la estación de Ontaneda-Alceda.

La fonda de Villafranca, propiedad de un activo é inteligente industrial, ofrece, igualmente, á los bañistas de Alceda positivas ventajas.

Hay en el antiguo y acreditado establecimiento espacioso comedor y magnífico salón de reuniones y visitas. Todo lo que puede reportar comodidades al bañista ha sido reunido en esta fonda con singular acierto. Para solaz de los clientes se reciben en el establecimiento buenos periódicos y revistas.

# Gran hotel de los baños de Ontaneda

á cargo de **D. PEDRO VIDAL**

Jefe de cocina que ha sido de la casa del Excmo. Sr. Conde de Santa Coloma, y de la casa de S. A. R. el Infante D. Carlos de Borbón.



Este suntuoso y acreditado Hotel, en el cual se han realizado para la próxima temporada importantes reformas, se halla situado en uno de los puntos más deliciosos de la Montaña, á 40 metros de la Estación del Ferrocarril, Habitaciones lujosamente amuebladas, Pabellones para familias, luz eléctrica, Salón teatro y parque para juegos de *sport*, Correo y telégrafo dentro del Hotel.

Las aguas minero medicinales de ONTANEDA, gozan de universal renombre y son excepcionales para la curación de las enfermedades de la piel, tuberculosis, escrofulismo, linfatisimo, hígado, fosfaturia, etc., etc.

**Temporada oficial, 10 de Junio á 30 de Septiembre.**



## Caldas de Besaya.

Son las más esencialmente radioactivas; son un suero natural, tónico regenerador orgánico. Es un poderoso correctivo de anteriores infecciones. Curan el reumatismo en todas sus formas. El escrófulismo. Artritis. Mal de piedra y sus manifestaciones. Todas las enfermedades de las vías digestivas, las del aparato generador y urinario. El más poderoso descongestionante antiatac y antiuricémico.

El balneario es completo y llena todas las indicaciones balneoterápicas. Arrendatarios, Sres. Hijos de Terán. Propietarios, Excmo. Sra. Marquesa V.ª de Mansilla y Sres. Hijos de Cortines.

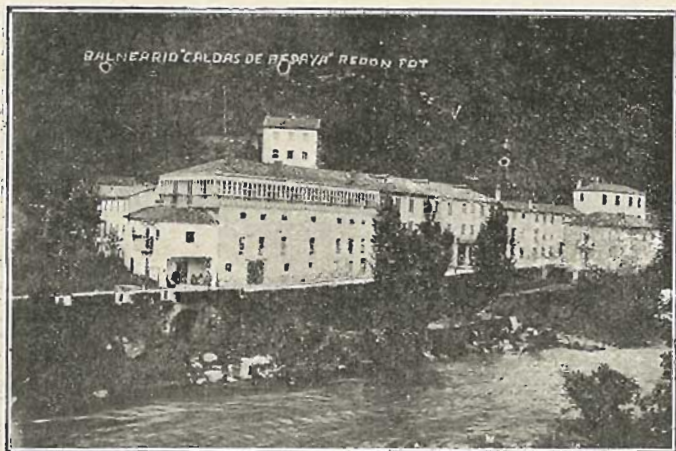

Gran hotel de las Caldas de Besaya.—Arrendatarios, Sres. Hijos de Terán.

Amplias y lujosas habitaciones. Pabellones para familias. Capilla pública. Casino adyacente. Correo y telégrafo en el mismo establecimiento. Estación del ferrocarril de Madrid á Santander á 30 metros del hotel. Precio del hospedaje, 10 pesetas. Existen junto al balneario otras varias fondas de 2 á 3 pesetas. Antigua fonda de Terán, hospedaje, 6 pesetas.

**Hotel restaurant SUIZO** en Liérganes (provincia de Santander), de Alfonso Semadeni, ex director del Café Suizo de Santander. El hotel restaurant Suizo es el centro de turistas y automovilistas. Servicio á la carta, según tarifa, y por cubierto, á ptas. 3,50. Mesas independientes. Hospedaje completo desde seis pesetas en adelante. Habitaciones á la moderna con vistas magníficas. Cocina española y francesa. Se admiten encargos de comidas y meriendas para dentro y fuera del hotel. Magnífica terraza con juego de croquet para señoras. Locales destinados para automóviles y escudería. Importador de ganado vacuno de Suiza.

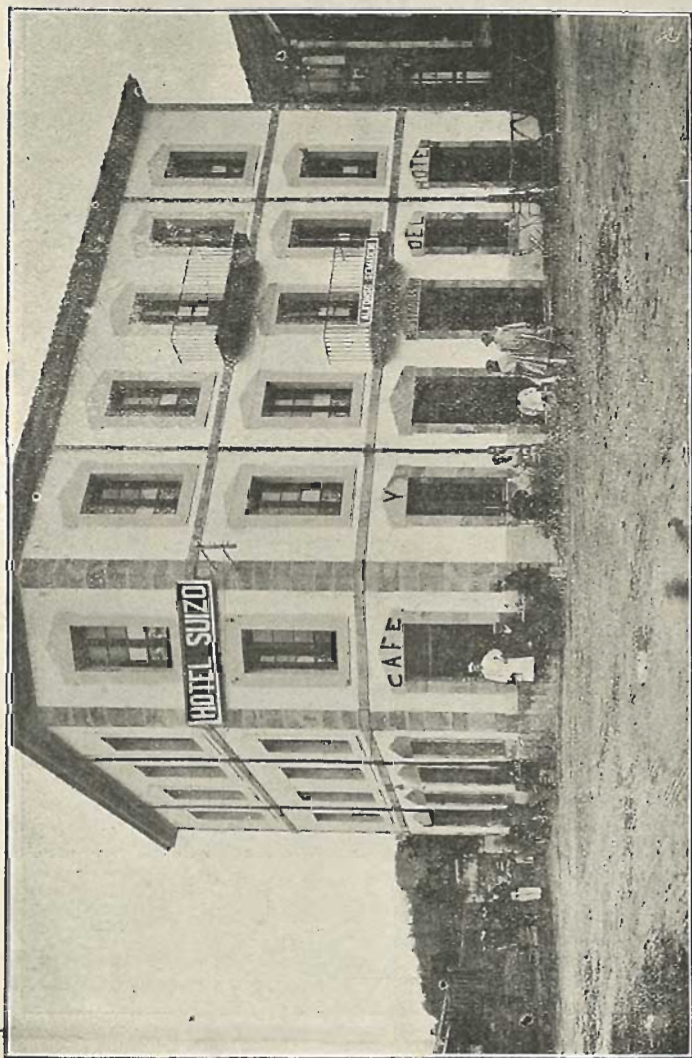



# HOTEL MADRID

SOLARES.—ESTACIÓN BALNEARIA.—SANTANDER

Hállase separado del Parque del Balneario, por la Carretera del Estado y reúne condiciones muy recomendables por sus hermosas vistas, higiénicas habitaciones y excelente cocina.

Instalaciones completas de luz y timbres eléctricos y de modernos W. C.

En la planta baja del Hotel existe Restaurant.

**Hospedaje, desde 7 pesetas, todo incluido.**

Para informes, dirigirse á su dueña

Lucila  
Fernández, viuda de

GRANEL

SOLARES



## INDICE

	Págs.
Gula Práctica de Toledo y su provincia. . . . .	2
Gula Práctica de Madrid y su provincia. . . . .	3
Gula Práctica de Alicante y su provincia. . . . .	4
Gula Práctica de Zaragoza y su provincia. . . . .	5
Advertencia. . . . .	6
Itinerarios de ferrocarriles. . . . .	7 al 17

## PROVINCIA DE SANTANDER

**Situación Límites. Topografía. Hidrografía.** Establecimientos de aguas minerales. Puertos principales de Santander y faros situados en la costa. Accidentes de la costa de Santander. Carácter de los habitantes. Usos y costumbres. Vías de comunicación. Carretera del Estado. La industria de la provincia de Santander. Industrias extractivas. Ferias y fiestas..... 19 al 30

## SANTANDER

Situación y clima. Apuntes históricos.	31 al	34
Correos.	35, 36,	37
Telegrafos.		37
Tarifas de equipajes.		37
Tarifa de coches.	38 y	39
Equivalencia de moneda extranjera a española.		39
Tarifa telegráfica con todas las naciones.	39 y	40
Presupuesto para pasar ocho días en Santander.		41
Hoteles y casas de viajeros y cafés más importantes de Santander.	41 al	45
Talleres, Correo é hijos.	46 al	47
Aspecto de la población. Paseos. Edificios religiosos. Edificios de beneficencia. Edificios públicos.	48 al	62
Fábricas de jabones de Pereda y Compañía.	63 al	66
Oficinas públicas. Domicilios de consulados. Servicio botes.	69 al	70
La bahía y el puerto.	71 al	73
El Sardinero.	74 al	80
Hamburg Amerika Linie (Vapores cortos).		81
Tarifa para la cobranza de derechos para el uso de muelle, grúas y parri a de arena, etc.	82 al	83

	Páginas.
Línea de vapores.....	86 y 87
Vida científica, literaria y artística.....	87 al 93
La medicina en Santander.....	93
Sanatorio Madrazo.....	93 al 94
Instituto terapéutico de Armando Costa.....	93 y 96
Laboratorio García Morante.....	95
Doctor Manuel Pedrera.....	97 y 110
— Vicente Aguilaco.....	97
— Francisco Setién.....	97
— Sánchez Sarachaga.....	101
— Santiuste Buega.....	102 al 104
— Gota de leche.....	105
— Morales.....	106
— García Torices.....	106 y 107
Oficinas Farmacias Hontañón.....	107
— Venancio R. R. Jiménez.....	110
— Erasun Salgado.....	110
Dentista, Emilio Cortiguera.....	112
Vida social y diversiones públicas. Planos órganos, Sres. García.....	113 al 117
El automovilismo en Santander.....	117
Gran fábrica de carruajes y garage de Félix Galdona.....	119 al 122
Plano para automóviles.....	120 y 121
Partido judicial de Santander.....	117
Mallaño: Granja Agrícola del señor Alday.....	123 al 128
<b>Datos históricos: Aspecto de la población. Situación. topográfica. Producción e industrias. Vías de comunicación. Organización. Ferias y Fiestas de los partidos judiciales siguientes:</b>	
<b>Cabuerniga.....</b>	122 y 130
Castro Urdiales.....	130 al 135
Laredo.....	135 al 137
Potes.....	138 y 139
Ramales de Victoria.....	140 y 141
Reinosa.....	141 al 143
Santofía (Colegio Manzanedo).....	143 al 150
De Santander á Liérganes.....	151 al 159
Balneario Hoznayo, Balneario Liérganes.....	153 y 155
San Vicente de la Barquera.....	160 al 171
Torrelavega.....	172 al 184
Villacarriedo.....	185 al 194
Ayuntamiento de la provincia de Santander.....	195 al 208
<b>Santander comercial é industrial.....</b>	209 al 211
Aceites (Fábrica de), Bustelo.....	212 y 213
Acefiteno (Wünsch).....	247
Abonos Químicos (B. Alonso).....	245



	Págs.		Págs.
paratos de metal.....	214	Hotel Labadie.....	41 y 43
l Aguila (Almacén de ropas).....	215	Imprenta (Ciniano).....	252 y 253
utomóviles (Castellanos).....	244	Imprenta (Escombés).....	254
utomóviles (Armando Corcho).....	245	Imprenta (Viuda de Villa).....	255
utomóviles (Galdona)..... 120 y	121	Jabones «La Camelia».....	256 y 237
utomóviles (González y C.).....	246	Jabones «La Rosario».....	63 al 66
anco Mercantil.....	216	Joyería y platería (Aguero).....	258
icicletas (Sancho).....	216	Joyería y platería (Molino).....	259
illar (Mesas de).....	288	Joyería y platería (Castillo).....	260
afé Español..... 41 y	42	Joyería y platería (Presnances).....	261
afé Suizo.....	217	Laneria y colchonera.....	262
aloríferos (Thermos).....	218	Laneria y colchonera.....	263
amisería (Martín y Ramírez).....	271	Lencería (Antonio Blanco).....	270
arpintería (Mirones).....	219	Licores (Fábrica) Domecq.....	265
ervezas (Fábrica de).....	220	Licores (Fábrica) Roldán.....	666
inguro y plomero (Lomas).....	273	Librería (Castrillo).....	264
inguro (Wünsch).....	247	Loza-cristal (Gurtubay).....	275
olchonera (Pedro Ouesta).....	262	Mosales hidráulicos (Fábrica).....	268
olchonera (Hispano-Francesa).....	263	Materiales-Construcción (Barrio).....	9
oloniales (Bonifario Alonso).....	252	Materiales-Construcción (Madrazo).....	10, 32, 49, 52, 62, 128 y
oloniales (La Universal).....	221	Mecánicos (Corcho é Hijos).....	46 y 47
oloniales (Ortiz).....	222	Metales (Compra y venta).....	283
onfitería (La Gaditana).....	223	Metalúrgica (Lino Corcho).....	267
onsignatarios (Basterrechea).....	225	Muebles (Araluce).....	269
onsignatarios (Hoppe y C.).....	81	Novedades (Julian Casuso).....	232
onstructor de obras (Mirones).....	219	Novedades (Antonio Blanco).....	270
ortidos (Fábricas-Almacén de).....	224	Novedades (Martín y Ramírez).....	271
entista (E. Cortiguera).....	112	Novedades (El Toisón).....	272
entista (Soto López).....	225	Oculista (Zorrilla)..... 15, 24, 63, 67,	86 y 112
entista (Vega Quintanilla).....	226	Pastelería y confitería (La Gaditana).....	223
roguería (Molino y C.)..... 227 al	229	Pastelería (Café Suizo).....	217
roguería Central (Sotorrio).....	230	Peluquería Moderna.....	667
rogas (Almacén de), Porrúa.....	231	Perfumería (Molino y C.)..... 227 al	229
fectos de viaje (Aldea).....	243	Perfumería «La Rosario».....	63 al 66
fectos de viaje (C. Oebrián).....	243	Pianos (M. Garcés).....	115 y 116
fectos de viaje (Rodrigo).....	249	Pintor decorador (Güemes).....	273
inejes (Julian Casuso).....	232	Pintura (Taller), Revuelta.....	274
armacia (F. L. Arnilla).....	234	Pinturas (Fábrica), Porrúa.....	231
armacia (Castillo).....	235	Quincalla (Gurtubay).....	275
armacia (Diez Solórzano).....	236	Relojería (Trallero, hijo).....	276
armacia (García Morante).....	000	Restaurant (Café Suizo).....	217
armacia (J. R. Gómez)..... 11, 24,	237	Restaurant (El Cantábrico).....	274
56, 67, 71, 75 y	238	Sastrería (José Alvarez).....	277
armacia (Gómez Gila).....	238	Sastrería (Hijos de Solana).....	278
armacia (Dr. Hontanón)..... 107 y	108	Sastrería (La Fuente Rodríguez).....	279
armacia (V. R. R. Jiménez) 100 y	110	Sastrería (Viuda de Ontañón).....	280
armacia Matorras.....	239	Sastrería (Julian Sánchez).....	231
armacia del Puente. 12, 24, 58	89	Seguros (Assurance Corporation Li-	282
60, 85 y	89	mited. (Cubierta).....	282
armacia del Centro.....	240	Seguros (La Unión y el Fénix Es-	129
armacia (Salgado)..... 110 y	111	pañol).....	284
armacia (Zorrilla).....	241	Sobre monedero..... entre 128 y	285
armacia (Vega).....	242	Tejidos (Almacenes las BBB).....	286
armacia (J. Zamanillo). 13, 24, 33,	243	Tejidos (Almacén) Palacios.....	286
51, 67, 82 y	243	Tejidos (Almacén) Ruiz.....	287
Fotografado..... 289 y	290	Tejidos (Almacén) Vaquero.....	287
Fotográfico (Material). 6, 24, 61, 63,	73 y 84	Tintorería (Luis Egua).....	287
Fundición (Corcho é Hijos)..... 46 y	47	Trapos (Compra y venta).....	283
Garage (Castellanos).....	244	<b>Castro-Urdiales</b> comercial é indus-	
Garage Moderno (Corcho).....	245	trial.....	
Idem (Galdona)..... 119 y	122	<b>Armadores, Consignatarios, Corre-</b>	
Garage Central.....	246	<b>dores marítimos, Portillo Ibá-</b>	
Gasómetros (Wünsch).....	247	<b>ñez y C...... 292</b>	
Guarnicionero (Aldea).....	248	<b>Balneario, Federico y Gabriel Ibá-</b>	
Guarnicionero (G. Rodrigo).....	249	<b>ñez..... 293</b>	
Horticultor (Escalante).....	250	<b>Balneario, La Estrella del Mar,</b>	
Gran hotel (Albéniz).....	251	<b>Patino..... 294</b>	
Hotel L'Europe.....	44		

	Págs.		Págs.
<i>Café Español</i> .....	295	Idem id. Zubillaga, Fuentecilla y	
<i>Carnicería, tocinería, La Riojana</i> ...	296	Compañía.....	117
<i>Farmacia, Diez Sononte</i> .....	303	<b>Torrelavega Comercial é Industrial</b> .....	318
<i>Granja Avícola de San Luis</i> ... 297y	298	<i>Abonos, etc., Canales</i> .....	323
<i>Hotel, Liborio Artich</i> .....	299	<i>Carruajes, Sanz</i> .....	319
<i>Ladrillo refractario</i> .....	291	<i>Confitería, Corona</i> .....	324
<i>Maderas (Almacén de), Leopoldo</i>		<i>Fábrica de Zapatillas, Saindo</i> .....	319
<i>Paseo</i> .....	300	<i>Ferretería, Quincalla, Urzueta y C.</i>	323
<i>Teatro (Gran)</i> .....	301	<i>Librería Imprenta, Antonin Fernán-</i>	
<i>Ultramarinos, Angel Alonso García</i> ...	302	<i>dez</i> .....	320
<b>Reinosa Comercial é Industrial</b> .....	304 y 305	<i>Harinas y Cereales (Almacén), He-</i>	
<i>Farmacia, artículos fotografía, etc.</i>		<i>rreros</i> .....	321
<i>Hijos H. Alonso</i> .....	306	<i>Farmacia, Quintana</i> .....	322
<i>Hotel de la Salud (Gran)</i> .....	307	<i>Maderas (Almacén), Feliciano Bil-</i>	
<i>Fábrica Curtidos, Francisco Gu-</i>		<i>bao</i> .....	322
<i>tiérrez</i> .....	307	<i>Muebles, Lezcano</i> .....	325
<i>Muebles, La Aurora</i> .....	308	<i>Ultramarinos, etc. Sandi</i> .....	324
<i>Fábrica Chocolates, Krasti</i> .....	309	<b>Bañeros y Fondas</b> ... 325, 327 y	328
<i>Fábrica Harinas, La Central</i> .....	310	<i>Gran Hotel, Baños de Alceda</i> .....	326
<b>Santoña Comercial é Industrial</b> .....	310	<i>Fonda Villafranca</i> ..... 327 y	328
<i>Fábrica Conservas, Carlos Albo</i> ...	311	<i>Gran Hotel, Baños Ontaneda</i> .....	329
<i>Idemid. Vda. Arronte</i> .....	312	<i>Balneario, Caldas de Besaya</i> .....	330
<b>Laredo Comercial é Industrial</b> .....	313	<i>Gran Hotel, Caldas de Besaya</i> .....	330
<i>Calzado, Sastres, Salazar, Agui-</i>		<i>Hotel Restaurant Suizo, Liérganes</i> ...	331
<i>narena</i> .....	314	<i>Hotel Madrid, Salares</i> .....	332
<i>Fábrica de Conservas, Antonio Ca-</i>		<b>Planos, de Santander, entre 128 y</b>	129
<i>cho</i> .....	315	<b>Idem de la provincia, entre 288 y</b>	299
<i>Idem id. Vda. de A. Dehesa é hijo</i> ...	316	<b>Idem de automóviles</b> ..... 120 y	121
<i>Idem id. Pablo Gutiérrez</i> .....	117	<b>Idem de ferrocarriles de Madrid á</b>	
		<b>Santander</b> .....	7

## Obras recientemente publicadas por la Casa Editorial

### LÓPEZ DEL ARCO

Obras puestas recientemente á la venta:

#### Enciclopedia de las Escuelas.

Obras premiadas en cuantas exposiciones se han presentado. (Obras declaradas de texto en las escuelas por R. O.).

**El niño será soldado**, por D. Aurelio Matilla, primer teniente del batallón Cazadores de las Navas.—Un tomo de más de 400 páginas y cerca de 500 ilustraciones de Mota. Encuadernación en cartón con cubierta litográfica á ocho tintas.

Este precioso libro de lectura, que despierta el amor á la Patria, contiene interesantes relatos de los hechos más gloriosos de nuestra historia, la vida de cuartel y de campaña, la organización militar y los últimos adelantos científicos. Es el libro de más amena lectura que quede ponerse, no sólo en manos del niño, sino del soldado, que ve retratada su vida y de los ciudadanos todos. *Honor y Patria!* esta es la síntesis de la obra, que responde á los nuevos rumbos de la enseñanza.—*Precio: 1,50 pesetas.*

**Historia de España.** Obra indispensable para las escuelas. Comprende desde los

primitivos tiempos hasta nuestros días, con las últimas guerras coloniales, comienzos del reinado de Don Alfonso XIII y un compendio de la historia de los reinos de Aragón y Navarra, completando así la constitución de la nacionalidad española.—Un volumen de 256 páginas, con multitud de ilustraciones que adornan el texto, encuadernada en cartón, con elegante cubierta al cromó.

La *Historia de España* que esta casa ofrece á sus pequeños lectores y á las Escuelas, es la más completa, la más sencilla y la más amena de las publicadas hasta hoy. Da idea bastante de las Evidencias antiguas, y se extiende con mayor amplitud en la Moderna y Contemporánea, con detalles llenos de interés. La obra va ilustrada con profusión de fotografías que reproducen los cuadros históricos de nuestros Museos, además de las muchas láminas originales del Sr. Montagu.—*Precio: Una peseta.*

**La electricidad al alcance de los niños.** (*El niño será electricista*), por Ricardo Yesares, ingeniero electricista.—Un grueso volumen de cerca de 300 páginas con



numerosas ilustraciones intercaladas en el texto, con boquitas cubiertas al cromo, lujosa encuadernación en cartóné.

De día en día las aplicaciones de la electricidad se multiplican de manera más prodigiosa. En el porvenir, su conocimiento será indispensable para todas las carreras y para todo hombre culto. Por eso creemos de alta conveniencia esta obra, que pone la *electricidad al alcance de los niños*, de manera tan sencilla y amena, que, no sólo han de comprenderla, sino que ha de constituir un recreo para ellos. Los niños encontrarán verdadero encanto en su lectura y base de ilustración para su porvenir.—*Precio: Una peseta.*

**Los niños célebres.** Un volumen de más de 180 páginas con preciosas ilustraciones que adornan el texto, encuadernado en cartóné con bonita cubierta al cromo. «Tan amena es la obra que ponemos á la venta para los niños, que se aficionan á la lectura y encuentran en ella verdadero encanto, sin llenar su imaginación de cuentos absurdos, sino con el relato de hechos reales que vienen al mismo tiempo á ser maravillosos. Este objeto llena la preciosa obra que lleva por título *Los niños célebres*.

Son historias de esos grandes genios que han sido asombro de la Humanidad, con anécdotas interesantes de su *vida de niños*, cuando ya se distinguen por su aplicación, su valor y su heroísmo en las luchas de la vida.

Grandes artistas, filósofos, astrónomos, músicos y guerreros, forman esta curiosa galería.

Su lectura ha de encantar á los niños y ha de despertar en ellos un estímulo generoso por imitar estos sublimes ejemplos.

*Los niños célebres*, por todas estas razones, es la obra sin rival para la lectura en todas las escuelas. *Precio: Una peseta.*

Alaure los prospectos, que se remiten gratis, de las obras de enseñanza de venta en esta Casa.

**Las Ciencias y las Artes al alcance de los niños**, por A. R. López.—Un volumen de cerca de 300 páginas, en cartóné, con preciosas ilustraciones de Mota, Montagud y otros.

El progreso moderno debe su impulso á las verdades de las ciencias y al perfeccionamiento de las artes. Poner estos conocimientos al alcance del niño, es prepararle para entrar en la vida de la cultura. Tal es el objeto que llena esta obra, extractada de cuanto recientemente se ha escrito sobre las múltiples materias que comprende: Física, Química, Historia Natural (Mineralogía, Geología, Zoología y Botánica), Agricultura, Floricultura, Gimnástica, Arte Mil-

tar, Náutica, Trabajos manuales, etc. La obra, en forma de preguntas y respuestas, para la más fácil comprensión del niño, lleva á la inteligencia de éste los conocimientos de las Ciencias y las Artes, sin la menor fatiga y sirviéndole de recreo.—*Precio: 1,50 pesetas.*

## DE TODO UN POCO

### ALBUM DE LECCIONES DE COSAS

*Lecturas gráficas, instructivas y amenas de conocimientos útiles.*

**DIBUJOS.**—Tierra. Agua. Aire. Fuego. La Casa. El traje. Plantas textiles. Cultivo de cereales. Productos alimenticios. Insectos útiles. Riqueza del mar. Marina. Industrias diversas. Comunicaciones. Caza. Pesca. Plantas medicinales. Escultura y Arquitectura. Cuerpo del hombre. Por

A. R. LOPEZ DEL ARCO

*El mejor regalo para los niños.*—Intercalando en el texto cerca de 800 ilustraciones. Sistema fácil de educación. Enseña gráficamente al niño con libros morales, amenos, de conocimientos útiles.

**Diversiones infantiles.** Libro entretenido para los niños.—Física recreativa. Transformación de animales.—Con papel ó cartón ejecutar figuras de movimiento y enseñar á los niños en dos lecciones á dibujar sin necesidad de maestro. Retratarse á sí mismo. Construir con cerillas palacios, casas y cuantos objetos estén al alcance de los compradores del libro. Historias graciosísimas. Problema. Figuras grotescas.

Páginas de música de Chapí, Chueca, Jiménez y Bretón. Dos cuentos por Pérez Gállego. Ilustraciones de Montagud.—Cerca de 500 dibujos.—Libro que enseña, deleita y nunca se olvida.—*3 pesetas*

**Catecismo patriótico**, por Aurelio Matilla.—*60 céntimos.*

**El dibujo al alcance de los niños.** Nuevo sistema, tan sencillo como ameno, que sirve á los niños de agradable distracción, y que en veinticuatro horas les hace comprender el mecanismo del dibujo, cuyo práctica pueden adquirir por sí mismos. Así el niño se instruye, sin el menor esfuerzo, en un entretenimiento *recreativo*.—Dos cuadernos, al precio de 25 céntimos de peseta cada uno.

A todo pedido debe acompañar su importe, sin cuyos requisitos no se servirá ninguno.

**GRATIS.**—Pídanse prospectos ilustrados de obras para niños.